REPUBLIKA HRVATSKA
SPLITSKO - DALMATINSKA ŽUPANIJA
GRAD KOMIŽA
UL. HRVATSKIH MUČENIKA 17, 21485 KOMIŽA
poslovni.tajnik@komiza.hr
Tel.: 021/713-644, Fax.: 021/713-019
IBAN: HR 2424020061819700002 • M.B.: 2769964
OIB: 52006191628

GRAD KOMIŽA
GRADSKO VIJEĆE
KLASA: 024-01/26-01/05
URBROJ: 2181-5-01-26-01
Komiža, 25. rujna 2026.g.

Temeljem članka 37. Statuta Grada Komiže, („Službeni glasnik Grada Komiže“ br. 1/21, 06/25) i članaka 42., 43. i 44. Poslovnika Gradskog vijeća Grada Komiže („Službeni glasnik Grada Komiže“ br. 1/21,), sazivam

13. SJEDNICU
GRADSKOG VIJEĆA GRADA KOMIŽE
koja će se održati 30. rujna 2026.g. (srijeda), u Galeriji „Boris Mardešić“,
s početkom u 20:00 h

Na sjednici će biti predložen sljedeći

DNEVNI RED

1. Verifikacija Zapisnika 12. sjednice Gradskog vijeća Grada Komiže
2. Pitanja vijećnika
3. Financijsko izvješće DVD-a Komiža za 2025. godinu
4. Izvješće uprave o poslovanju Nautičkog centra Komiža d.o.o. za 2025. godinu.
5. Polugodišnji izvještaj o izvršenju Proračuna Grada Komiže za 2026. godinu
6. II. Izmjene i dopune Proračuna Grada Komiže za 2026. godinu i projekcije za 2027. i 2028. godinu
7. II. Izmjene i dopune Odluke o izvršavanju Proračuna Grada Komiže za 2026. Godinu
8. I. Izmjene i dopune Programa javnih potreba u socijalnoj skrbi i zdravstvu Grada Komiže za 2026. godinu
9. I. Izmjene i dopune Programa financiranja javnih potreba u sportu Grada Komiže za 2026. godinu
10. II. Izmjene i dopune Programa održavanja komunalne infrastrukture na području Grada Komiže za 2026. godinu
11. II. Izmjene i dopune Programa građenja komunalne infrastrukture na području Grada Komiže za 2026. godinu
12. II. Izmjene i dopune Programa javnih potreba u kulturi Grada Komiže za 2026. godinu
13. Odluka o kupnji nekretnina k.č. 1421/1, k.č. 1421/2 i k.č. 1422, sve k.o. Komiža
14. Zaključak o utvrđivanju interesa Grada Komiže za stjecanje nekretnine za potrebe Centra za posjetitelje „Modra špilja” na otoku Biševu
15. Odluka o službenoj odori i službenim iskaznicama redara Grada Komiže
16. Pravilnik o I. izmjenama i dopunama Pravilnika o provedbi postupaka jednostavne nabave
17. Odluka o osnivanju Centra za pomoć u kući Komiža
18. Zaključak o Izvješću o radu gradonačelnika Grada Komiže za razdoblje od 1. siječnja do 30. lipnja 2026. godine
19. Razno

Predsjednica
Katarina Popović v.r.

Poziv na sjednicu s materijalima dostavlja se:
• vijećnicima
• gradonačelniku
• izvjestiteljima po točkama dnevnog reda

Poziv na sjednicu dostavlja se i objavljuje:
• službenicima Jedinstvenog upravnog odjela Grada Komiže
• sredstvima javnog priopćavanja – agencijskim izvjestiteljima
• na oglasnim pločama i web stranici Grada Komiže

Sjednici mogu nazočiti građani bez prava sudjelovanja u radu vijeća

Z A P I S N I K
12. sjednice Gradskog vijeća Grada Komiže

Održane 19. kolovoza 2026. godine, u Galeriji „Boris Mardešić“, s početkom u 20:00 sati

Nazočni vijećnici: Tonči Božanić, Edo Bogdanović, Petra Murić, Marko Franić, Marko Plichta, Vinka Marinković, Pjerino Ivčević, Milan Maleš.
Izočni vijećnici: Katarina Popović (opravdano).
Ostali nazočni: Ivica Vitaljić (gradonačelnik), Katarina Mratinić (pročelnica JUO), Stipe Vojković (Vodovod i odvodnja otoka Visa d.o.o.).
Zapisnik: Veni Vitaljić.

Zbog opravdane odsutnosti predsjednice Gradskog vijeća Katarine Popović sjednicom predsjedava potpredsjednik Tonči Božanić.

Predložen je

D N E V N I R E D :

1. Verifikacija Zapisnika 11. sjednice Gradskog vijeća Grada Komiže
2. Pitanja vijećnika
3. Pravilnik o provedbi postupaka jednostavne nabave
4. Odluka o izmjenama i dopunama Odluke o ustrojstvu i djelokrugu Jedinstvenog upravnog odjela Grada Komiže
5. Odluka o službenoj odori i službenim iskaznicama redara Grada Komiže
6. Zaključak o dodjeli financijske pomoći Gradu Omišu
7. Razno

Tonči Božanić: dobili smo Amandman vijećnika Marka Franića na Pravilnik o provedbi postupaka jednostavne nabave.

Otvorena je rasprava o predloženom dnevnom redu.

Vinka Marinković: obzirom na situaciju koja je zadesila Omiš, predlažem da se u dnevni red uvrsti odluka o dodjeli donacije Gradu Omišu. I drugi Gradovi donose odluke za pomoć Omišu.
Tonči Božanić: predlažem skidanje točke 5. s dnevnog reda jer prijedlog Odluke nije bio na javnom savjetovanju, a radi se o općem aktu koji je trebao biti na javnom savjetovanju.
Katarina Mratinić: provjerili smo – kontaktirali smo pročelnika Grada Makarske, pravnika Matka Lovretu koji ujedno radi i edukacije za Udrugu gradova za komunalne redare. Rekao nam je kako ova odluka ne treba biti na javnom savjetovanju, jer se radi o pojedinačnom, a ne o općem aktu. Provjerili smo jer smo i mi prvotno mislili da treba javno savjetovanje. Iz tog razloga je odluka i navedena u Planu savjetovanja. Provjera je izvršena nakon što je Plan savjetovanja donesen.
Tonči Božanić: bilo bi lakše da se očitovao netko od nadležnih tijela. U Planu savjetovanja je ova odluka predviđena. Bolje da smo sigurni.
Petra Murić: zanima me jeli neka žurna situacija u pitanju, treba li komunalnom redaru iskaznica, odora i slično. Javno savjetovanje traje 30 dana i do sljedeće sjednice odluka neće biti donesena.
Ivica Vitaljić: treba sačekat odgovor Ministarstva.
Tonči Božanić: jeli komunalni redar do sada uredovao u skladu sa zakonom?
Katarina Mratinić: da, po staroj odluci za komunalnog redara. Prijedlog nove odluke obuhvaća i komunalnog i pomorskog redara.

Glasovanje o prijedlogu Vinke Marinković za dodjelu donacije Gradu Omišu: 7 Za, 1 Suzdržan. Glasovanje o prijedlogu Tončija Božanića za skidanje točke 5. s dnevnog reda: 5 Za, 1 Protiv, 2 Suzdržana.

Stipe Vojković: ako mogu napomenuti - planirali smo za ovu sjednicu točku s temom aktualnosti u Vodovodu, ali sam gradonačelniku prije sedam dana to odgodio jer sam bio službeno odsutan. Kako sam ipak uspio stići na trajekt u podne, ukoliko imate interesa uvrstiti u dnevni red navedenu točku, ja sam tu.

Tonči Božanić: nismo se pripremili za ovu sjednicu. Očekivao sam tu točku na ovoj sjednici. Gradonačelnik nas je pozvao na višku sjednicu Gradskog vijeća, ali nam je to bilo neuobičajeno da budemo na sjednici kao gosti bez mogućnosti rasprave, tako da očekujemo navedenu točku na idućoj sjednici.

Glasovanje o dnevnom redu: 7 Za, 1 Suzdržan.

Utvrđen je

D N E V N I R E D :

1. Verifikacija Zapisnika 11. sjednice Gradskog vijeća Grada Komiže
2. Pitanja vijećnika
3. Pravilnik o provedbi postupaka jednostavne nabave
4. Odluka o izmjenama i dopunama Odluke o ustrojstvu i djelokrugu Jedinstvenog upravnog odjela Grada Komiže
5. Zaključak o dodjeli financijske pomoći Gradu Omišu
6. Razno

AD-1

Tonči Božanić: prošla sjednica je bila jako loše snimana sa iritirajućim šumovima i to baš kada su izlagali naši vijećnici i nije se mogla pažljivo slušati. Na prošloj sjednici smo i glasali o tome da imamo profesionalno snimanje. Žao mi je što nismo riješili taj problem.

Ivica Vitaljić: predlagali ste da netko iz Jedinstvenog upravnog odjela to radi. Ukoliko idemo na angažiranje profesionalca, Gradsko vijeće mora donijeti odluku o tome, odnosno moramo imati akt na temelju kojeg ćemo snimati. Mislim da mikrofon na kameri ne raspoznaje koji vijećnik govori da bi se šum pojavio upravo tada.

Tonči Božanić: znači da bi formalno bilo sve u redu, na idućoj sjednici možemo donijeti takvu odluku?
Ivica Vitaljić: da.
Petra Murić: šum se desio u momentu kada je kamera počela ostajati bez baterije i tu se dogodila nekakva greška. To je moj zaključak kao laika. Nisam imala namjeru nikoga „oštetiti“.
Tonči Božanić: u redu. Onda na idućoj sjednici – odluka o snimanju.

Edo Bogdanović: u Zapisniku u točkama: AD-3, AD-4, AD-5 i AD-6 – nakon glasovanja o pojedinim aktima navesti da akt nije prihvaćen.

Tonči Božanić: moja primjedba – nekako ispada da sam ja samovoljno vodio sjednicu. Nigdje ne piše da sam u svojstvu potpredsjednika vodio sjednicu pa bi to trebalo navesti da ja kao potpredsjednik vodim sjednicu umjesto predsjednice. I ispraviti grešku – piše Edo Vitaljić, umjesto Bogdanović.

Glasovanje o Zapisniku s predloženim primjedbama: 8 Za (jednoglasno).

AD-2
Marko Franić: nisam pronašao da su ugovori o korištenju gradskih prostora bez naknade objavljeni na internetskoj stranici Grada, u skladu s odlukom Gradskog vijeća. Tražim da mi se dostave svi ugovori.
Ivica Vitaljić: svi ugovori su objavljeni u mapi „Gradonačelnik".

Edo Bogdanović: sukladno odredbama Odluke o uvjetima i načinu davanja javnih površina na privremeno korištenje, kao i Plana korištenja javnih površina, molim Jedinstveni upravni odjel Grada Komiže i njegovu stručnu službu da mi dostavi sve ugovore koji su potpisani za 2026. godinu na području Grada Komiže uključujući otok Biševo. Navedeno se odnosi na ugostiteljske terase, štekate, tende, suncobrane, štand pultove, reklamne panoe, izložbene vitrine.
Za sve pokretne naprave, reklamne i oglasne predmete, javnih površina određenim za iznajmljivanje i montažnih objekata.
Odgovor molim da mi se dostavi pismenim putem.

Pjerino Ivčević: na prošloj sjednici ste rekli da idete u sanaciju putova Oključna, Pece i Biševo. Zanima me jeste li se prijavili na natječaj Županije za poljske puteve kao i na natječaj za sufinanciranje sadnog materijala i koliko je sredstava odobreno.

Ivica Vitaljić: prijavili smo se za prvo i za drugo. Za prvo je odobreno 10.000 €, prijavili smo put do Tihe. Na sastanku sa Hrvatskim šumama smo dogovarali moguće sanacije. Napokon će Grad Komiža povući značajnija sredstva. U desetom mjesecu ćemo im poslati prijedloge sa sanaciju putova. Tako da će nakon 15 godina Hrvatske šume odobriti sredstva za sanaciju putova od interesa za Grad Komižu.
Za sadni materijal nije bilo prijava korisnika.
Za putove smo se javili na županijski natječaj – ući ćemo na drugi rebalans. Zabrana je radova, imamo ponudu na 25.000 €, od županije imamo 10.000 € i to moramo provest do drugog rebalansa. Ukoliko se to ne dogodi, ulazimo u sljedeće razdoblje.

Pjerino Ivčević: molim Vas pisani odgovor.

Pjerino Ivčević: koliko je prihoda ostvareno od turističke pristojbe za brodove na kružna putovanja u 2025. i 2026. godini? Molim pisani odgovor.

Vinka Marinković: na prošloj sjednici smo donijeli odluku vezano za radove na Zonkotov paloc. Što je s tim?
Ivica Vitaljić: bila je šefica Konzervatorskog odjela i konzervatorica i bio sam tamo sa građevinarima i arhitektima. Imamo dodatne probleme. Morat ćemo mijenjat projekt. Korisnici prostora na katu ispod nam ne dopuštaju izvođenje radova tako da moramo izraditi novi projekt. U suradnji s ovlaštenom arhitekticom ćemo odlučiti kako to odraditi. I Ministarstvo želi da se nastavi s projektom, svjesni su situacije.

Tonči Božanić: u kom dijeli bi se izmijenio projekt, što bi se realiziralo?
Ivica Vitaljić: riješeno je krovište i jedna etaža, ali nažalost etaža je sanirana na neadekvatan način. I sada tražimo način kako sanirati saniranu etažu. Potpora za spregnutu ploču mora stajati dok se ploča ne osuši. Ovdje je problem da potpora ili nije ni bilo ili su prerano maknute. Etaža se uvila i odobrena sredstva ćemo utrošiti za sanaciju sanirane etaže.

Marko Franić: primjedba na nedopuštanje radova se odnosi na nas – suvlasnici smo u tom dijelu. Već smo razgovarali o toj temi. Sagledavali smo što gubimo, a što dobivamo. Prema vama je išao i dopis odvjetnika na koji se niste očitovali. Mi tražimo zaštitu svojih prava, što mora biti uključeno u ugovor. Znači da nije ispravna konstatacija da mi ne dopuštamo radove, već samo tražimo zaštitu svojih prava. Ako se ne slažete s prijedlogom odvjetnika, očitujte se.

Ivica Vitaljić: odvjetnica Grada je to pregledala i to što se traži bi bilo kazneno djelo. Mi ne možemo ulagati u tuđu imovinu. Možemo vam izaći u susret u malom obimu, ali nekome izgraditi novi stan samo zato što u zgradi koristi prostor, to ne ide na taj način. Mogli ste dobiti sanaciju sredstvima države i Grada, ovako ćete morati jednog dana sami izvest sanaciju vlastitim sredstvima.

Marko Franić: to su vaše konstatacije koje niste ničim potkrijepili. Ništa nam niste jamčili. Rekli ste da je objekt statički ugrožen što isto niste pokazali. Nije u redu govoriti da netko na nešto ne pristaje.

Ivica Vitaljić: sve je bilo dogovoreno. Postavili ste uvjete koji nisu prihvatljivi, to vam je vjerojatno i odvjetnik rekao.

Marko Plichta: trebalo bi provjeriti dali vi kao suvlasnik uopće možete raspravljati na sjednici o toj temi.

Vinka Marinković: imam pitanje vezano za godišnji financijski izvještaj za Nautički centar Komiža i Vodovod i odvodnja otoka Visa za 2024. i 2025. godinu. Izvješća nisu bila na razmatranje Gradskom vijeću. Kad će biti, zašto nisu bila? Možete odgovor dostaviti u pisanom obliku.

Edo Bogdanović: izvršavanje programa komunalne infrastrukture na području Grada Komiže u ovoj turističkoj sezoni 2026. godine je nezadovoljavajuće po pitanju održavanja čistoće u dijelu koji se odnosi na čišćenje i održavanje javnih površina u Gradu Komiži. Primjedbe upućuju dugogodišnji gosti i posjetioci Komiže, a radi Vaše ilustracije dostavljamo vam fotografiju grana od borova u gradskom parku. Fotografiju otpada na parkiralištu Rogači, puknuće na šetnici glavne gradske plaže, višednevno ostavljanje otpada u Ulici Ante Starčevića, neuređenost gradskih parkova, za vašu ilustraciju na samoj zgradi Spomen doma raste već duže vrijeme divlja smokva, čistoća ispred kontejnera koja je danas i oprana. Posebnu pozornost dajemo Ribarskoj ulici koja je dijelom lijepo popločana i uređena ali njeno održavanje je nikakvo što vam govore i ove fotografije. Pitanje se odnosi na izvršioca komunalnih djelatnosti održavanje čistoće javnih površina – zašto nisu poduzete sve aktivnosti da bi se ovaj problem za ovu turističku sezonu adekvatno riješio? Svima je poznato da su komunalni poslovi održavanja javnih površina povjereni komunalnom društvu Nautički centar Komiža d.o.o. temeljem ugovora. Predat ću vam fotografije.

Ivica Vitaljić: Nautički centar je devastiran, komunalni odjel posebno. Zaposlili smo dva djelatnika, pometača i kućnog majstora. Zapošljavanje kućnog majstora sam tražio prije godinu dana. Nije bilo sluha. Sada je situacija drugačija i novi kućni majstor je za sada izvrstan.

Edo Bogdanović: koji mu je djelokrug posla?
Ivica Vitaljić: javno je objavljeno. Opis posla mu je širok.

Marko Franić: imam upite građana vezano za zbrinjavanje azbesta. U Proračunu su planirana sredstva.
Ivica Vitaljić: planira se pomoć kod skidanja krovova koja sadržavaju azbest. Imamo dva upita što se tiče građana. Raspisat ćemo Javni poziv.

Edo Bogdanović: auta na Biševu?
Ivica Vitaljić: dva puta sam već pričao o tome s predsjednikom Mjesnog odbora pa se nadam da će se o tome razgovarati na idućoj sjednici Mjesnog odbora, jer je već sada oko 30 automobila spremno za odvoz. Problem je što neki nemaju broj šasije, a to je uvjet za preuzimanje i prešanje. To moramo odraditi i dogovoriti transport.
Petra Murić: znači ovi bez šasije su glomazni otpad.
Marko Plichta: ljudi koji su na Biševu znaju čiji su to automobili. Možda odlukom Grada obvezati vlasnike da i odvezu svoj automobil sa Biševa kada za to dođe vrijeme.

Tonči Božanić: pitanje za gradonačelnika vezano za donošenje Provedbenog programa – zakonodavac je propisao donošenje programa u roku od 120 dana od dana stupanja na dužnost. Prošlo je više od 400 dana, Provedbenog programa još nema. Zakon je to propisao, tako da kršite zakon.
Ivica Vitaljić: pri kraju je izrade, jednostavno ne stižem zbog obima posla. Ali pri kraju je, moram još izmijeniti neke sitnice i objavit ću ga.

Tonči Božanić: još jedno pitanje vezano za direktora Vodovoda. Prilikom zapošljavanja sami ste izjavili, obzirom da gosp. Vojković ne ispunjava uvjete propisane zakonom, da je to privremeno rješenje i da će se raspisati natječaj. Prošlo je godinu dana, pa me zanima što je s tim. Zakon je decidiran.
Ivica Vitaljić: Zakon se odnosi na nova jedinstvena područja, na direktore novih firmi, odnosi se na direktora Vodovoda Brač-Hvar. Što se tiče natječaja, znate da je to bila toliko nezahvalna pozicija i da direktor odgovara osobnim sredstvima u ogromnoj visini. Kazne su ogromne i nitko nije bio spreman preuzeti tu funkciju.

Tonči Božanić: govorili ste da je to privremeno rješenje i da će se raspisati natječaj.
Ivica Vitaljić: događa se to da očekujemo rješenje ove situacije. I da raspišemo javni natječaj nitko se neće javiti. Pravnik u Ministarstvu zaštite okoliša nije vjerovao da sam novom direktoru pokazao kaznene odredbe i da je on to prihvatio.

Stipe Vojković: bila je i prijava na Povjerenstvo za sprječavanje sukoba interesa vezano za moje imenovanje. Nakon opsežnog očitovanja, odustali su od bilo kakvih postupanja i ono što je još važnije, regulatorno tijelo koje vodi takve postupke, a to je Vijeće za vodne usluge, nije iskazalo interes da se bavi tim postupkom, svjesni situacije u kojoj se nalazimo. Tako da ćete morati izdržat dok se sve skupa ovo ne riješi, a iskreno ću vam reći da i ja osobno aktivno tražim osobu za to radno mjesto.

Tonči Božanić: moje pitanje nije bio atak na Stipu Vojkovića, već na odredbe zakona i izjavu gradonačelnika.
Ivica Vitaljić: kada smo i zapošljavali Stipu Vojkovića konzultirali smo se s odvjetnicom.
Stipe Vojković: i gosp. Bogdanović je bio za.
Ivica Vitaljić: Skupština Vodovoda se sastoji od šest članova. Stupanjem na dužnost gradonačelnika zamijenio sam bivšu gradonačelnicu, ostala dva člana su ostala ista. Jedan od članova je Edo Bogdanović. Sve odluke koje smo od tada donijeli, donesene su jednoglasno u interesu firme i otoka.

AD-3
Ivica Vitaljić: Zakon o izmjenama i dopunama Zakona o javnoj nabavi stupio je na snagu 16. svibnja 2026. godine. Promijenili su se vrijednosni pragovi jednostavne nabave. Slijedom zakonskih izmjena, potrebno je postojeći Pravilnik uskladiti s odredbama novog Zakona. Provedeno je javno savjetovanje u razdoblju od 9. srpnja do 8. kolovoza. Zaprimljene su primjedbe na dva članka nacrta. Primjedba na članak 10. nije prihvaćena, dok je primjedba na članak 11. prihvaćena i uvrštena u prijedlog Pravilnika u materijalima. Dobili smo i amandman gosp. Franića koji se ne prihvaća. Prijedlog pravilnika već propisuje ekonomično i svrhovito trošenje sredstava i odgovarajuće dokumentiranje izravne nabave. Smatram da bi uvođenje dodatnog formalnog postupka i obvezne tržne provjere za svaku nabavu od 5.000,00 do 15.000,00 € predstavljalo nepotrebno administrativno opterećenje, osobito uzimajući u obzir veličinu Gradske uprave i specifičnost lokalnog tržišta. Znači, ako nabavljamo nešto u vrijednosti od 5.000, 6.000 eura moramo izvršiti nezavisnu procjenu tog posla. Mi nemamo resurse već moramo angažirati vanjsku agenciju i konzultanta što će nas skupo koštati. Osim dodatnog opterećenja, to predstavlja i ogroman trošak i to je u suprotnosti sa ovi Pravilnikom, jer neće biti svrhovito ni ekonomično. Prijedlog ima smisla, ali ne u Gradu Komiži i ne što se tiče vrijednosnog praga od 5.000 do 15.000 eura. Ima smisla za veće nabave, a to je već propisano. Pojedini prijedlozi iz Amandmana su već sadržani u članku 12., stoga mislim da bi trebalo odbaciti ovaj Amandman.

Tonči Božanić: mi smo također na sastanku našeg Kluba odlučili dati amandman, ali kad smo u međuvremenu dobili amandman gosp. Franića odlučili smo ga podržati jer je išao više-manje u smjeru onoga što smo predlagali.
Molim gosp. Franića da obrazloži svoj amandman.
Marko Franić pročitao je obrazloženje amandmana.
Amandman i obrazloženje sastavni su dio ovog Zapisnika.
Marko Franić: Sve što radim radim u interesu transparentnosti i dobrog poslovanja.
Marko Plichta: tko bi to trebao raditi? Traži se neovisna i objektivna procjena. To onda ne može raditi Grad.
Petra Murić: Jedinstveni upravni odjel je mali i već zatrpan birokracijom.
Tonči Božanić: svima i u prošlom i u pretprošlom i u Visu i u Hvaru, uvijek je manje-više ista priča i svi imaju iste ili slične probleme. I ovaj Pravilnik je protuzakonit jer je mimo roka. Rok je bio do 16.08.2026.
Ivica Vitaljić: nije protuzakonit. Mora se donijeti do 1.09.2026. godine i to je ono bitno, da stupi na snagu do 1.09.
Katarina Mratinić: većina tih nabava su građevinske, znači specifične i nismo stručni za provođenje analize, jer se ne razumijemo u građevinske troškovnike. Razumijemo vašu intenciju ali u Jedinstvenom upravnom odjelu to nije provedivo. I Ministarstvo u svojim Smjernicama navodi da za nabave do 15.000 eura naručitelj mora imati mogućnost odluke na koji način će provesti taj postupak kako bi nabava bila svrsishodna i ekonomična, dok se transparentnost uvjetuje objavom na EOJN.
A plaćati vanjske suradnike za provođenje analize – jeli to opravdano za tako male nabave?
Marko Franić: ovdje nije ništa u suprotnosti sa zakonom. Analizu nećete raditi za svaku nabavu, pročitajte točku 7. Amandman je u skladu sa zakonom i ja sam za taj amandman.
Ivica Vitaljić: svi ugovori će biti javno objavljeni.

Glasovanje o Amandmanu: 5 glasova Za i 3 Protiv.
Glasovanje o Pravilniku o provedbi postupaka jednostavne nabave (sa prihvaćenim amandmanom): 5 glasova Za i 3 Protiv.

Gradsko vijeće Grada Komiže donosi

P R A V I L N I K
o provedbi postupaka jednostavne nabave
(Pravilnik je objavljen u „Službenom glasniku Grada Komiže“, br. 08/26)

AD-4
Ivica Vitaljić: Gradsko vijeće Grada Komiže donijelo je Odluku o ustrojstvu i djelokrugu Jedinstvenog upravnog odjela Grada Komiže koja je dostavljena nadležnom Ministarstvu pravosuđa, uprave i digitalne transformacije radi provedbe nadzora zakonitosti.
U postupku nadzora zakonitosti Ministarstvo je ukazalo na potrebu usklađivanja pojedinih odredbi Odluke s važećim zakonskim i podzakonskim propisima što smo i napravili.
Marko Franić: prvu Odluku smo svi jednoglasno podržali. Ministarstvo je 23. lipnja dostavilo dopis za postupanje. Zašto nam nije dostavljen cjelovit sadržaj Odluke? Tko je pripremio prijedlog Odluke koju smo jednoglasno prihvatili? Trebalo je navesti da se izmjene rade po traženju Ministarstva u skladu s člankom 79. Zakona o lokalnoj i područnoj (regionalnoj) samoupravi.

Odluka o izmjenama i dopunama Odluke o ustrojstvu i djelokrugu Jedinstvenog upravnog odjela Grada Komiže je prihvaćena jednoglasno (8 Za).
Gradsko vijeće Grada Komiže donosi

O D L U K U

o izmjenama i dopunama Odluke o ustrojstvu i djelokrugu

Jedinstvenog upravnog odjela Grada Komiže

(Odluka je objavljena u „Službenom glasniku Grada Komiže“, br. 08/26)

AD-5

Tonči Božanić: u Proračunu su planirana sredstva za donacije. Naš prijedlog je da se Gradu Omišu donira 5.000,00 eura. Velika većina Gradova i Općina su pomogli Omišu, Županija je dala 200.000 eura. Požar je doista katastrofalan s ogromnom štetom i to je bio motiv za ovaj naš prijedlog.
Petra Murić: ja podržavam. Svaka pomoć je dobrodošla.
Ivica Vitaljić: kod predlaganja točke dnevnog reda mora se predložiti akt. Naravno da sam suglasan da se pomogne Omišu. Što se tiče samog Poslovnika Gradskog vijeća, moramo imati prijedlog akta.
Tonči Božanić: tražite formu, a podržali smo tri stvari gdje ste prekršili zakon.
Ivica Vitaljić: ako sam prekršio zakon, dobit ću kaznu. Dosad nisam bio kažnjavan. Postoji vjerojatnost da ćemo zbog ove odluke morati raditi rebalans. Moramo naći način kako isplatiti ta sredstva.
Tonči Božanić: postoji način, u stavci „Donacije“ ima 8.000 eura.
Ivica Vitaljić: dio tih sredstava je već doniran. Pogledat ćemo. Ako su uspjeli drugi, uspjet ćemo i mi.
Marko Franić: uvijek treba imati osigurana sredstva za izvanredne krizne situacije.
Ivica Vitaljić: bio nam je vatrogasni inspektor. Što se tiče vatrogasaca, iz Proračuna smo dužni izdvojiti oko 20.000 eura, a prošle godine smo izdvojili 86.000 eura. Tako da smo u vrhu po izdvajanju za vatrogasce.
Tonči Božanić: i naši vatrogasci su u vrhu u našoj Županiji.
Ivica Vitaljić: to sigurno.

Gradsko vijeće se usuglasilo - izraditi će se Zaključak o dodjeli financijske pomoći Gradu Omišu.
Prijedlog za donaciju pomoći Gradu Omišu za sanaciju štete nakon požara u iznosu od 5.000,00 eura je prihvaćen jednoglasno (8 Za).
Gradsko vijeće Grada Komiže donosi

Z A K L J U Č A K

o dodjeli financijske pomoći Gradu Omišu

(Zaključak je objavljen u „Službenom glasniku Grada Komiže“, br. 08/26)

AD-6

Vinka Marinković: postavila bih pitanje što se tiče stolova i suncobrana na platou Žanićevo.
Tko je to odobrio i po kojoj odluci?
Ivica Vitaljić: nitko. Poslali smo dopis Državnom odvjetništvu u Splitu vezano za taj problem. Oni su ga proslijedili dalje. Moraju se utvrditi granice pomorskog dobra. Parcele su privatne. Prije godinu dana smo tražili od nadležnih institucija da nas upute kako tamo postupati.
Edo Bogdanović: to je ista stvar što se tiče Borčića, zadruge i Grada – parcele ulaze u put.
Ivica Vitaljić: da, naručili smo elaborat.
Edo Bogdanović: slažem se da ono bude pješačka zona i da se postave šentade (klupe za sjedenje).

Pjerino Ivčević je pokazao videouradak gradonačelniku i zamolio ga za objašnjenje.
Pjerino Ivčević: ovo je naš prostor – Komuna. Pale se bengalke.
Ivica Vitaljić: trenutno je izložba i ima interesantnih eksponata. Preporučujem da je pogledate. Jedan ćemo vjerojatno dobiti na poklon. Nisam bio na otoku kada se događalo to što ste mi pokazali. Bengalke su bile i za Dan pobjede. Ne smatram da je to u redu jer je sve u suprotnosti s preporukama DVD-a i Hrvatske vatrogasne zajednice. Ni drugi gradovi nisu imali vatromete i sva ta sredstva se pokušavaju svesti na minimalnu mjeru, ali naravno da nisam za to i osoba koja je to radila to i zna. Nije imala dopuštenje Grada.
Marko Plichta: podsjećam da sam upozoravao da se mogu dogoditi ovakve stvari u gradskim prostorima prilikom vjenčanja i da ćemo teško to moći kontrolirati. Bengalke nije zakonski u redu paliti za bilo koji događaj.
Marko Franić: Torcida u Splitu je kažnjena zbog toga.
Marko Franić: vezano za Zaključak sa prošle sjednice i dr. Cara – jeli bio neki zakonski rok i zbog čega se žurilo da se ovaj dopis pošalje Ministarstvu i zbog čega se to uopće slalo? Donijeli smo odluku koja je teška. Ministarstvo se očitovalo na ovaj šturi dopis. Zašto se žurilo bez konzultacija s dr. Carom? Nisam razgovarao s dr. Carom, ovo je moje pitanje.
Ivica Vitaljić: gosp. Božanić je predlagao da raskinemo Ugovor s Ministarstvom. Ono što sam govorio na prošloj sjednici Ministarstvo je i potvrdilo i dostavilo takav odgovor. Odluku Gradskog vijeća smo bili dužni dostaviti Ministarstvu.
Marko Franić: pa baš i niste. To je njegova privatna stvar. Govorim vam ljudski i pravno.
Zapisničarka Veni Vitaljić potvrdila je da je dr. Car bio osobno preuzeti Odluku Gradskog vijeća i da tom prigodom nije imao primjedbi na to što se dokument šalje Ministarstvu.
Gradonačelnik je upitao gosp. Franića: „Koji akt s današnje sjednice da ne pošaljemo Ministarstvu?“
Potpredsjednik Tonči Božanić zaključio je sjednicu i zahvalio se nazočnima.

Sjednica je završila u 21:45.

Zapisničarka:
Veni Vitaljić

Potpredsjednik:
Tonči Božanić

Marko Franić
vijećnik HDZ-a
Komiža, 19.08.2026.

Gradskom vijeću Grada Komiže
Predsjednici Gradskog vijeća
Gđa Katarina Popović

Predmet: Amandman na Pravilnik o provedbi postupaka javne nabave

Temeljem članka 29. Poslovnika Gradskog vijeća Grada Komiže („Službeni glasnik Grada Komiže" br. 01/21) predlažem Amandman na Pravilnik o provedbi postupaka javne nabave "

Prijedlog :

U članku 10. stavak 3. mijenja se i glasi:

„(3) Nabavu robe, usluga i radova procijenjene vrijednosti manje od 5.000,00 eura pročelnik Jedinstvenog upravnog odjela Grada Komiže može provesti izravnom narudžbom jednom gospodarskom subjektu, uz obvezu ekonomičnog i svrhovitog trošenja sredstava te odgovarajućeg dokumentiranja."

Iza stavka 3. dodaju se novi stavci 4., 5., 6. i 7. koji glase:

„(4) Za nabavu robe, usluga i radova procijenjene vrijednosti jednake ili veće od 5.000,00 eura, a manje od 15.000,00 eura, postupak izravnog ugovaranja pripremaju i provode najmanje dvije ovlaštene osobe Naručitelja koje imenuje čelnik Naručitelja. Prije izravnog ugovaranja obvezno se provodi i dokumentira primjerena provjera tržišne opravdanosti cijene, koristeći najmanje jedan neovisan i provjerljiv izvor podataka koji ne potječe od gospodarskog subjekta s kojim se namjerava sklopiti ugovor. Na temelju provedene i dokumentirane provjere pročelnik Jedinstvenog upravnog odjela izdaje narudžbenicu odnosno poduzima radnje radi sklapanja ugovora, u okviru svojih ovlasti."

(5) Provjera tržišne opravdanosti cijene iz stavka 4. ovoga članka predstavlja obveznu provjeru za navedeni vrijednosni raspon, neovisno o fakultativnoj analizi tržišta iz članka 6. ovoga Pravilnika, a može se provesti uvidom u cijene usporedivih prethodnih nabava Naručitelja, javno dostupne podatke o nabavama drugih javnih naručitelja, javno dostupne cjenike i tržišne cijene, usporedive troškovnike, neposrednim ispitivanjem tržišta ili drugim objektivnim i provjerljivim načinom.

(6) Pribavljanje ponude drugog gospodarskog subjekta samo po sebi ne smatra se dostatnim dokazom tržišne opravdanosti cijene ako ne postoji drugi neovisan i provjerljiv podatak ili dokumentirana provjera na temelju koje Naručitelj može utvrditi opravdanost ugovorene cijene.

(7) Iznimno, kada zbog specifičnosti predmeta nabave, nepostojanja usporedivog tržišta, objektivnih tehničkih razloga ili drugih opravdanih okolnosti nije moguće provesti provjeru na način iz stavaka 4. i 5. ovoga članka, Naručitelj može provesti izravno ugovaranje uz

obvezno pisano obrazloženje razloga i okolnosti zbog kojih tržišna usporedba nije bila moguća.“

Dosadašnji stavak 4. postaje stavak 8.

OBRAZLOŽENJE

Predloženim Pravilnikom omogućuje se izravno ugovaranje s jednim gospodarskim subjektom za nabave procijenjene vrijednosti manje od 15.000,00 eura.

Svrha ovog amandmana nije otežati ili usporiti provođenje jednostavne nabave, već osigurati minimalan i razmjeran mehanizam provjere tržišne opravdanosti cijene kod financijski značajnijih izravnih nabava.

Samo pribavljanje dvije ili više ponuda ne mora nužno predstavljati dokaz stvarnog tržišnog natjecanja. U praksi postoji mogućnost da dostavljene ponude ne predstavljaju stvarnu tržišnu konkurenciju, zbog čega je važnije osigurati neovisnu provjeru tržišne opravdanosti cijene nego propisati samo formalni broj ponuda.

Predložena provjera ne zahtijeva složen novi postupak. Može se provesti korištenjem podataka o prethodnim usporedivim nabavama, nabavama drugih javnih naručitelja, javno dostupnim cjenicima, tržišnim cijenama, troškovnicima ili drugim objektivnim i provjerljivim izvorima.

Amandmanom se jasno određuje i da provjeru provodi Jedinstveni upravni odjel, dok izravnu narudžbu odnosno sklapanje ugovora provodi pročelnik u okviru svojih ovlasti, čime se uklanja moguća dvojba o nadležnosti za nabave vrijednosti od 5.000,00 do 15.000,00 eura.

Također se jasno razgraničava obvezna provjera tržišne opravdanosti cijene propisana ovim člankom od fakultativne analize tržišta iz članka 6. Pravilnika.

Na taj način za svaku izravnu nabavu vrijednosti od 5.000,00 do 15.000,00 eura u dokumentaciji ostaje jednostavan i provjerljiv trag na temelju kojeg se može utvrditi kako je Naručitelj zaključio da je ugovorena cijena tržišno opravdana.

Istodobno se vodi računa o specifičnostima Grada Komiže i otočnog tržišta. Ako za određenu robu, uslugu ili radove objektivno nije moguće izvršiti odgovarajuću tržišnu usporedbu, nabava se ne blokira, već se zahtijeva pisano obrazloženje takvih okolnosti.

Za nabave manje od 5.000,00 eura zadržava se jednostavna mogućnost izravne narudžbe kako se redovno poslovanje gradske uprave ne bi nepotrebno administrativno opterećivalo.

Cilj amandmana nije stvaranje dodatne birokracije, nego zaštita javnih sredstava i stvaranje provjerljivog traga da je kod izravnog ugovaranja cijena provjerena na tržišno opravdan način.

Vijećnik HDZ-a Marko Franić

Na temelju članka 34. Statuta Grada Komiže („Službeni glasnik Grada Komiže“ br. 01/21, 06/25), Gradsko vijeće Grada Komiže na svojoj __ sjednici održanoj _____ donosi

ZAKLJUČAK

o Financijskom izvješću DVD-a Komiža za 2025. godinu

I.

Prihvaća se Financijsko izvješće DVD-a Komiža za 2025. godinu

II.

Ovaj Zaključak stupa na snagu danom donošenja i objavit će se u „Službenom glasniku Grada Komiže“.

KLASA:
URBROJ:
Komiža,

Predsjednica:
Katarina Popović

REPUBLIKA HRVATSKA
SPLITSKO-DALMATINSKA ŽUPANIJA
GRAD KOMIŽA
GRADSKO VIJEĆE

Fina

DVD KOMIŽA
Put Benediktinaca 1
21485 KOMIŽA

POTVRDA O PREUZETOM IZVJEŠTAJU

Obveznikov OIB: **25532192876**

Obveznikov matični broj: **03098753**

Obveznikov naziv: **DVD KOMIŽA**

Vrsta izvještaja preuzetog od obveznika:

ID Izvještaja: **8083632** - **Izvještaj o bilanci i prihodima i rashodima neprofitnih organizacija za razdoblje 01.01. do 31.12.2025.**

Potvrda se izdaje u svrhu potvrde primitka izvještaja u FINA-i.

Ako se logičkom i računskom kontrolom utvrdi da je u FINA-u dostavljen nepotpun i/ili netočan izvještaj, FINA o tome obavještava obveznika radi dopune izvještaja ili ispravljanja njegovih nedostataka. Obveznik je u tom slučaju dužan dopuniti izvještaj, ispraviti ga i otkloniti utvrđene nedostatke.

Na vlasnikov zahtjev FINA izdaje ispis točnog i potpunog izvještaja.

Datum predaje FINA-i: **27.02.2026.**

Datum izdavanja: **27.02.2026.**

Ovjera FINA-e

FINANCIJSKA AGENCIJA
REGIONALNI CENTAR SPLIT
POSLOVNICA ZD

Financijska agencija | Ulica grada Vukovara 70 | 10000 Zagreb | telefon: (01) 612 8375 | telefaks: (01) 612 8383
adresa e-pošte: rgfi@fina.hr
Call centar - besplatni telefon: 0800 0080 | adresa e-pošte: info@fina.hr

Referentna stranica

FINANCIJSKI IZVJEŠTAJI NEPROFITNIH ORGANIZACIJA

za razdoblje od 01.01.2025 do 31.12.2025

Naziv obveznika: DVD KOMIŽA

Poštanski broj: 21485 Mjesto: KOMIŽA

Adresa sjedišta: Put Benediktinaca 1

Račun (IBAN): HR5824020061100604149

Šifra djelatnosti: 84250 Djelatnosti vatrogasne službe

Šifra grada/općine: 197 Grad/općina: KOMIŽA

Broj pogrešaka: Nema

RNO broj: 0011541

Matični broj: 03098753

OIB: 25532192876

Oznaka razdoblja: 2025-12

Šifra županije: 17

Obveznik vođenja dvojnog knjigovodstva (DA/NE): DA

Kontrolni broj: 40.033.538,26

Neki financijski pokazatelji iz obrasca:

Iznosi u eurima i centima

BIL-NPF	AOP	Stanje 1. siječnja	Stanje 31. prosinca
IMOVINA (AOP 002+074)	001	959.389,90	939.042,39
OBVEZE I VLASTITI IZVORI (AOP 146+195)	145	959.389,90	939.042,39
PR-RAS-NPF	**AOP**	**Ostvareno u istom razdoblju prethodne godine**	**Ostvareno u izvještajnom razdoblju**
PRIHODI (AOP 002+005+008+011+024+040+049)	001	161.005,92	169.210,11
UKUPNI RASHODI (AOP 054-146 ili 054+147)	148	204.495,84	172.891,77
Višak prihoda raspoloživ u sljedećem razdoblju (AOP 149+151-150-152-153)	154	4.495,49	813,83
Manjak prihoda za pokriće u sljedećem razdoblju (AOP 150+152-149-151+153)	155	0,00	0,00
G-PR-IZ-NPF	**AOP**	**Ostvareno u prethodnoj poslovnoj godini**	**Ostvareno u tekućoj poslovnoj godini**
PRIMICI UKUPNO (AOP 001 do 004 + 011 do 014)	015	0,00	0,00
IZDACI UKUPNO (AOP 016 + 019 do 027)	028	0,00	0,00
VIŠAK/MANJAK PRIMITAKA TEKUĆE POSLOVNE GODINE (AOP 015-028)	029	0,00	0,00

Zakonski zastupnik: JURICA FIAMENGO

Datum: 31.12.2025

Osoba za kontakt: JURICA FIAMENGO

Telefon: 713-713

Telefax: 713713

Adresa e-pošte: obrt.scula@gmail.com

Potpis zakonskog zastupnika

Evidencijski broj

8 0 8 3 6 3 R

(popunjava FINA)

Verzija Excel datoteke: 7.0.1.

Vrsta posla 708

Obrazac
PR-RAS-NPF

IZVJEŠTAJ O PRIHODIMA I RASHODIMA

za razdoblje 01.01.2025. do 31.12.2025.

Naziv obveznika: DVD KOMIŽA

Poštanski broj: 21485 Mjesto: KOMIŽA

Adresa sjedišta: Put Benediktinaca 1

Račun (IBAN): HR5824020061100604149

Šifra djelatnosti: 84250 Djelatnosti vatrogasne službe

Šifra grada/općine: 197 Grad/općina: KOMIŽA

RNO broj: 0011541

Matični broj: 03098753

OIB: 25532192876

Oznaka razdoblja: 2025-12

Šifra županije: 17

Verzija Excel datoteke: 7.0.1.

Iznosi u eurima i centima

Račun iz rač. plana	OPIS	AOP	Ostvareno prethodne godine	Ostvareno u izvještajnom razdoblju	Indeks (5/4)
1	2	3	4	5	6
PRIHODI					
3	PRIHODI (AOP 002+005+008+011+024+040+049)	001	161.005,92	169.210,11	105,1
31	Prihodi od prodaje roba i pružanja usluga (AOP 003+004)	002	37.108,67	40.115,19	108,1
3111	Prihodi od prodaje roba	003	0,00	0,00	-
3112	Prihodi od pružanja usluga	004	37.108,67	40.115,19	108,1
32	Prihodi od članarina i članskih doprinosa (AOP 006+007)	005	0,00	0,00	-
3211	Članarine	006	0,00	0,00	-
3212	Članski doprinosi	007	0,00	0,00	-
33	Prihodi po posebnim propisima (AOP 009+010)	008	121.817,96	105.208,48	86,4
3311	Prihodi po posebnim propisima iz proračuna	009	121.817,96	105.208,48	86,4
3312	Prihodi po posebnim propisima iz ostalih izvora	010	0,00	0,00	-
34	Prihodi od imovine (AOP 012+021)	011	2,74	0,00	0,0
341	Prihodi od financijske imovine (AOP 013 do 020)	012	2,74	0,00	0,0
3411	Prihodi od kamata za dane zajmove	013	0,00	0,00	-
3412	Prihodi od kamata po vrijednosnim papirima	014	0,00	0,00	-
3413	Kamate na oročena sredstva i depozite po viđenju	015	2,74	0,00	0,0
3414	Prihodi od zateznih kamata	016	0,00	0,00	-
3415	Prihodi od pozitivnih tečajnih razlika	017	0,00	0,00	-
3416	Prihodi od dividendi	018	0,00	0,00	-
3417	Prihodi od dobiti trgovačkih društava, banaka i ostalih financijskih institucija po posebnim propisima	019	0,00	0,00	-
3418	Ostali prihodi od financijske imovine	020	0,00	0,00	-
342	Prihodi od nefinancijske imovine (AOP 022+023)	021	0,00	0,00	-
3421	Prihodi od zakupa i iznajmljivanja imovine	022	0,00	0,00	-
3422	Ostali prihodi od nefinancijske imovine	023	0,00	0,00	-
35	Prihodi od donacija (AOP 025+030+033+036+037)	024	1.900,00	23.886,44	1.257,2
351	Prihodi od donacija iz proračuna (AOP 026 do 029)	025	0,00	0,00	-
3511	Prihodi od donacija iz državnog proračuna	026	0,00	0,00	-
3512	Prihodi od donacija iz proračuna jedinica lokalne i područne (regionalne) samouprave	027	0,00	0,00	-
3513	Prihodi od donacija iz državnog proračuna za EU projekte	028	0,00	0,00	-
3514	Prihodi od donacija iz proračuna jedinica lokalne i područne (regionalne) samouprave za EU projekte	029	0,00	0,00	-
352	Prihodi od inozemnih vlada i međunarodnih organizacija (AOP 031+032)	030	0,00	0,00	-
3521	Prihodi od inozemnih vlada i međunarodnih organizacija	031	0,00	0,00	-
3522	Prihodi od institucija i tijela EU	032	0,00	0,00	-
353	Prihodi od trgovačkih društava i ostalih pravnih osoba (AOP 034+035)	033	0,00	0,00	-
3531	Prihodi od trgovačkih društava i ostalih pravnih osoba	034	0,00	0,00	-
3532	Prihodi od trgovačkih društava i ostalih pravnih osoba za EU projekte	035	0,00	0,00	-
354	Prihodi od građana i kućanstava	036	0,00	0,00	-
355	Ostali prihodi od donacija (AOP 038+039)	037	1.900,00	23.886,44	1.257,2
3551	Ostali prihodi od donacija	038	1.900,00	23.886,44	1.257,2
3552	Ostali prihodi od donacija za EU projekte	039	0,00	0,00	-
36	Ostali prihodi (AOP 041+044+045)	040	176,55	0,00	0,0
361	Prihodi od naknade štete i refundacija (AOP 042+043)	041	0,00	0,00	-
3611	Prihodi od naknade šteta	042	0,00	0,00	-
3612	Prihod od refundacija	043	0,00	0,00	-
362	Prihodi od prodaje dugotrajne imovine	044	0,00	0,00	-
363	Ostali nespomenuti prihodi (AOP 046 do 048)	045	176,55	0,00	0,0
3631	Otpis obveza	046	176,55	0,00	0,0
3632	Naplaćena otpisana potraživanja	047	0,00	0,00	-
3633	Ostali nespomenuti prihodi	048	0,00	0,00	-
37	Prihodi od povezanih neprofitnih organizacija (AOP 050 do 053)	049	0,00	0,00	-
3711	Tekući prihodi od povezanih neprofitnih organizacija	050	0,00	0,00	-
3712	Kapitalni prihodi od povezanih neprofitnih organizacija	051	0,00	0,00	-
3713	Tekući prihodi od povezanih neprofitnih organizacija za EU projekte	052	0,00	0,00	-

Račun iz rač. plana	OPIS	AOP	Ostvareno prethodne godine	Ostvareno u izvještajnom razdoblju	Indeks (5/4)
1	2	3	4	5	6
3714	Kapitalni prihodi od povezanih neprofitnih organizacija za EU projekte	053	0,00	0,00	-
RASHODI					
4	RASHODI (AOP 055+067+108+109+120+128+139)	054	204.495,84	172.891,77	84,5
41	Rashodi za radnike (AOP 056+061+062)	055	15.509,09	22.479,63	144,9
411	Plaće (AOP 057 do 060)	056	14.033,79	20.566,00	146,5
4111	Plaće za redovan rad	057	14.033,79	20.566,00	146,5
4112	Plaće u naravi	058	0,00	0,00	-
4113	Plaće za prekovremeni rad	059	0,00	0,00	-
4114	Plaće za posebne uvjete rada	060	0,00	0,00	-
412	Ostali rashodi za radnike	061	0,00	0,00	-
413	Doprinosi na plaće (AOP 063 do 066)	062	1.475,30	1.913,63	129,7
4131	Doprinosi za zdravstveno osiguranje	063	1.475,30	1.913,63	129,7
4132	Doprinosi za zapošljavanje	064	0,00	0,00	-
4133	Doprinosi za mirovinsko osiguranje koje plaća poslodavac	065	0,00	0,00	-
4134	Posebni doprinos za poticanje zapošljavanja osoba s invaliditetom	066	0,00	0,00	-
42	Materijalni rashodi (AOP 068+072+077+082+087+097+102)	067	63.475,61	80.989,85	127,6
421	Naknade troškova radnicima (AOP 069 do 071)	068	0,00	0,00	-
4211	Službena putovanja	069	0,00	0,00	-
4212	Naknade za prijevoz, za rad na terenu i odvojeni život	070	0,00	0,00	-
4213	Stručno usavršavanje radnika	071	0,00	0,00	-
422	Naknade članovima u predstavničkim i izvršnim tijelima, povjerenstvima i slično (AOP 073 do 076)	072	0,00	0,00	-
4221	Naknade za obavljanje aktivnosti	073	0,00	0,00	-
4222	Naknade troškova službenih putovanja	074	0,00	0,00	-
4223	Naknade ostalih troškova	075	0,00	0,00	-
4224	Ostale naknade	076	0,00	0,00	-
423	Naknade volonterima (AOP 078 do 081)	077	0,00	0,00	-
4231	Naknade za obavljanje djelatnosti	078	0,00	0,00	-
4232	Naknade troškova službenih putovanja	079	0,00	0,00	-
4233	Naknade ostalih troškova	080	0,00	0,00	-
4234	Ostale naknade	081	0,00	0,00	-
424	Naknade ostalim osobama izvan radnog odnosa (AOP 083 do 086)	082	0,00	1.600,00	-
4241	Naknade za obavljanje aktivnosti	083	0,00	0,00	-
4242	Naknade troškova službenih putovanja	084	0,00	0,00	-
4243	Naknade ostalih troškova	085	0,00	0,00	-
4244	Ostale naknade	086	0,00	1.600,00	-
425	Rashodi za usluge (AOP 088 do 096)	087	34.442,55	43.784,95	127,1
4251	Usluge telefona, pošte i prijevoza	088	5.537,26	6.453,97	116,6
4252	Usluge tekućeg i investicijskog održavanja	089	18.066,46	25.172,34	139,3
4253	Usluge promidžbe i informiranja	090	305,00	1.651,96	541,6
4254	Komunalne usluge	091	1.846,10	3.295,28	178,5
4255	Zakupnine i najamnine	092	0,00	0,00	-
4256	Zdravstvene i veterinarske usluge	093	3.214,55	2.393,97	74,5
4257	Intelektualne i osobne usluge	094	0,00	0,00	-
4258	Računalne usluge	095	0,00	0,00	-
4259	Ostale usluge	096	5.473,18	4.817,43	88,0
426	Rashodi za materijal i energiju (AOP 098 do 101)	097	14.239,89	18.006,61	126,5
4261	Uredski materijal i ostali materijalni rashodi	098	2.575,53	6.569,31	255,1
4262	Materijal i sirovine	099	0,00	0,00	-
4263	Energija	100	10.300,82	9.739,84	94,6
4264	Sitan inventar i auto gume	101	1.363,54	1.697,46	124,5
429	Ostali nespomenuti materijalni rashodi (AOP 103 do 107)	102	14.793,17	17.598,29	119,0
4291	Premije osiguranja	103	5.935,03	7.411,58	124,9
4292	Reprezentacija	104	120,00	0,00	0,0
4293	Članarine	105	0,00	0,00	-
4294	Kotizacije	106	350,00	350,00	100,0
4295	Ostali nespomenuti materijalni rashodi	107	8.388,14	9.836,71	117,3
43	Rashodi amortizacije	108	122.535,90	59.797,16	48,8
44	Financijski rashodi (AOP 110+111+115)	109	2.675,24	7.775,13	290,6
441	Kamate za izdane vrijednosne papire	110	0,00	0,00	-
442	Kamate za primljene kredite i zajmove (AOP 112 do 114)	111	2.403,34	7.438,60	309,5
4421	Kamate za primljene kredite banaka i ostalih kreditora	112	0,00	0,00	-
4422	Kamate za primljene robne i ostale zajmove	113	2.403,34	7.438,60	309,5
4423	Kamate za odobrene, a nerealizirane kredite i zajmove	114	0,00	0,00	-
443	Ostali financijski rashodi (AOP 116 do 119)	115	271,90	336,53	123,8
4431	Bankarske usluge i usluge platnog prometa	116	271,90	336,53	123,8
4432	Negativne tečajne razlike i valutna klauzula	117	0,00	0,00	-
4433	Zatezne kamate	118	0,00	0,00	-
4434	Ostali nespomenuti financijski rashodi	119	0,00	0,00	-
45	Donacije (AOP 121+125)	120	300,00	1.850,00	616,7
451	Tekuće donacije (AOP 122 do124)	121	300,00	1.850,00	616,7
4511	Tekuće donacije	122	300,00	1.850,00	616,7
4512	Stipendije	123	0,00	0,00	-
4513	Tekuće donacije iz EU sredstava	124	0,00	0,00	-
452	Kapitalne donacije (AOP 126+127)	125	0,00	0,00	-

Račun iz rač. plana	OPIS	AOP	Ostvareno prethodne godine	Ostvareno u izvještajnom razdoblju	Indeks (5/4)
1	2	3	4	5	6
4521	Kapitalne donacije	126	0,00	0,00	-
4522	Kapitalne donacije iz EU sredstava	127	0,00	0,00	-
46	Ostali rashodi (AOP 129+134)	128	0,00	0,00	-
461	Kazne, penali i naknade štete (AOP 130 do 133)	129	0,00	0,00	-
4611	Naknade šteta pravnim i fizičkim osobama	130	0,00	0,00	-
4612	Penali, ležarine i drugo	131	0,00	0,00	-
4613	Naknade šteta radnicima	132	0,00	0,00	-
4614	Ugovorene kazne i ostale naknade šteta	133	0,00	0,00	-
462	Ostali nespomenuti rashodi (AOP 135 do 138)	134	0,00	0,00	-
4621	Neotpisana vrijednost i drugi rashodi otuđene i rashodovane dugotrajne imovine	135	0,00	0,00	-
4622	Otpisana potraživanja	136	0,00	0,00	-
4623	Rashodi za ostala porezna davanja	137	0,00	0,00	-
4624	Ostali nespomenuti rashodi	138	0,00	0,00	-
47	Rashodi vezani uz financiranje povezanih neprofitnih organizacija (AOP 140 do 143)	139	0,00	0,00	-
4711	Tekući rashodi vezani uz financiranje povezanih neprofitnih organizacija	140	0,00	0,00	-
4712	Kapitalni rashodi vezani uz financiranje povezanih neprofitnih organizacija	141	0,00	0,00	-
4713	Tekući rashodi vezani uz financiranje povezanih neprofitnih organizacija za EU projekte	142	0,00	0,00	-
4714	Kapitalni rashodi vezani uz financiranje povezanih neprofitnih organizacija za EU projekte	143	0,00	0,00	-
	Stanje zaliha proizvodnje i gotovih proizvoda na početku razdoblja	144	0,00	0,00	-
	Stanje zaliha proizvodnje i gotovih proizvoda na kraju razdoblja	145	0,00	0,00	-
	Povećanje zaliha proizvodnje i gotovih proizvoda (AOP 145-144)	146	0,00	0,00	-
	Smanjenje zaliha proizvodnje i gotovih proizvoda (AOP 144-145)	147	0,00	0,00	-
	UKUPNI RASHODI (AOP 054-146 ili 054+147)	148	204.495,84	172.891,77	84,5
	VIŠAK PRIHODA (AOP 001-148)	149	0,00	0,00	-
	MANJAK PRIHODA (AOP 148-001)	150	43.489,92	3.681,66	8,5
5221	Višak prihoda – preneseni	151	47.985,41	4.495,49	9,4
5222	Manjak prihoda – preneseni	152	0,00	0,00	-
	Obveze poreza na dobit po obračunu	153	0,00	0,00	-
	Višak prihoda raspoloživ u sljedećem razdoblju (AOP 149+151-150-152-153)	154	4.495,49	813,83	18,1
	Manjak prihoda za pokriće u sljedećem razdoblju (AOP 150+152-149-151+153)	155	0,00	0,00	-
DODATNI PODACI					
11	Stanje novčanih sredstava na početku godine	156	87.870,24	40.010,43	45,5
11-dugovno	Ukupni priljevi na novčane račune i blagajne	157	148.656,38	162.807,78	109,5
11-potražno	Ukupni odljevi s novčanih računa i blagajni	158	196.516,19	181.224,66	92,2
11	Stanje novčanih sredstava na kraju razdoblja (AOP 156+157-158)	159	40.010,43	21.593,55	54,0
	Prosječan broj radnika na osnovi stanja krajem izvještajnog razdoblja (cijeli broj)	160	1	1	100,0
	Prosječan broj radnika na osnovi sati rada (cijeli broj)	161	0	0	-
	Broj volontera	162	0	0	-
	Broj sati volontiranja	163	0	0	-

VRIJEDNOST OSTVARENIH INVESTICIJA U NOVU DUGOTRAJNU IMOVINU		AOP	Ostvarena vrijednost		Indeks (5/4)
			u istom razdoblju prethodne godine	u izvještajnom razdoblju	
051	Građevinski objekti u pripremi	164	0,00	0,00	-
052	Postrojenja i oprema u pripremi	165	0,00	0,00	-
053	Prijevozna sredstva u pripremi	166	0,00	0,00	-
054	Višegodišnji nasadi i osnovno stado u pripremi	167	0,00	0,00	-
055	Ostala nematerijalna proizvedena imovina u pripremi	168	0,00	0,00	-
056	Ostala nefinancijska imovina u pripremi	169	0,00	0,00	-

Opis stavke		AOP	Stanje 1. siječnja	Stanje na kraju izvještajnog razdoblja	Indeks (5/4)
	Stanje zaliha	170	0,00	0,00	-
	Kontrolni zbroj (AOP 160 do 170)	171	1,00	1,00	100,0

Potpis zakonskog zastupnika

Zakonski zastupnik: JURICA FIAMENGO

Datum: 31.12.2025

Osoba za kontakt: JURICA FIAMENGO

Telefon: 713-713

Telefax: 713713

Adresa e-pošte: obrt.scula@gmail.com

Vrsta posla: 708

Obrazac
BIL-NPF

BILANCA

Stanje na dan: 31.12.2025.

Naziv obveznika: **DVD KOMIŽA**

Poštanski broj: **21485** Mjesto: **KOMIŽA**

Adresa sjedišta: **Put Benediktinaca 1**

Račun (IBAN): **HR5824020061100604149**

Šifra djelatnosti: **84250** Djelatnosti vatrogasne službe

Šifra grada/općine: **197** Gradi/opcina: KOMIŽA

RNO broj: **0011541**

Matični broj: **03098753**

OIB: **25532192876**

Oznaka razdoblja: **2025-12**

Šifra županije: **17**

Verzija Excel datoteke: 7.0.1.

Iznosi u eurima i centima

Račun iz rač. plana	OPIS	AOP	Stanje 1. siječnja	Stanje 31. prosinca	Index (5/4)
1	2	3	4	5	6
IMOVINA					
	IMOVINA (AOP 002+074)	001	959.389,90	939.042,39	97,9
0	**Nefinancijska imovina (AOP 003+018+047+051+055+064)**	002	769.816,43	769.816,43	100,0
01	**Neproizvedena dugotrajna imovina (AOP 004+008-017)**	003	0,00	0,00	-
011	Materijalna imovina – prirodna bogatstva (AOP 005 do 007)	004	0,00	0,00	-
0111	Zemljište	005	0,00	0,00	-
0112	Rudna bogatstva	006	0,00	0,00	-
0113	Ostala prirodna materijalna imovina	007	0,00	0,00	-
012	Nematerijalna imovina (AOP 009 do 016)	008	0,00	0,00	-
0121	Patenti	009	0,00	0,00	-
0122	Koncesije	010	0,00	0,00	-
0123	Licence	011	0,00	0,00	-
0124	Ostala prava	012	0,00	0,00	-
0125	Goodwill	013	0,00	0,00	-
0126	Osnivački izdaci	014	0,00	0,00	-
0127	Izdaci za razvoj	015	0,00	0,00	-
0128	Ostala nematerijalna imovina	016	0,00	0,00	-
019	Ispravak vrijednosti neproizvedene dugotrajne imovine	017	0,00	0,00	-
02	**Proizvedena dugotrajna imovina (AOP 019+023+031+034+039+042-046)**	018	769.816,43	769.816,43	100,0
021	Građevinski objekti (AOP 020 do 022)	019	175.091,91	175.091,91	100,0
0211	Stambeni objekti	020	0,00	0,00	-
0212	Poslovni objekti	021	0,00	0,00	-
0213	Ostali građevinski objekti	022	175.091,91	175.091,91	100,0
022	Postrojenja i oprema (AOP 024 do 030)	023	60.327,98	60.327,98	100,0
0221	Uredska oprema i namještaj	024	0,00	0,00	-
0222	Komunikacijska oprema	025	0,00	0,00	-
0223	Oprema za održavanje i zaštitu	026	60.327,98	60.327,98	100,0
0224	Medicinska i laboratorijska oprema	027	0,00	0,00	-
0225	Instrumenti, uređaji i strojevi	028	0,00	0,00	-
0226	Sportska i glazbena oprema	029	0,00	0,00	-
0227	Uređaji, strojevi i oprema za ostale namjene	030	0,00	0,00	-
023	Prijevozna sredstva (AOP 032+033)	031	589.775,13	589.775,13	100,0
0231	Prijevozna sredstva u cestovnom prometu	032	589.775,13	589.775,13	100,0
0232	Ostala prijevozna sredstva	033	0,00	0,00	-
024	Knjige, umjetnička djela i ostale izložbene vrijednosti (AOP 035 do 038)	034	0,00	0,00	-
0241	Knjige u knjižnicama	035	0,00	0,00	-
0242	Umjetnička djela (izložena u galerijama, muzejima i slično)	036	0,00	0,00	-
0243	Muzejski izlošci i predmeti prirodnih rijetkosti	037	0,00	0,00	-
0244	Ostale nespomenute izložbene vrijednosti	038	0,00	0,00	-
025	Višegodišnji nasadi i osnovno stado (AOP 040+041)	039	0,00	0,00	-
0251	Višegodišnji nasadi	040	0,00	0,00	-
0252	Osnovno stado	041	0,00	0,00	-
026	Nematerijalna proizvedena imovina (AOP 043 do 045)	042	0,00	0,00	-
0261	Ulaganja u računalne programe	043	0,00	0,00	-
0262	Umjetnička, literarna i znanstvena djela	044	0,00	0,00	-
0263	Ostala nematerijalna proizvedena imovina	045	0,00	0,00	-
029	Ispravak vrijednosti proizvedene dugotrajne imovine	046	55.378,59	55.378,59	100,0
03	**Plemeniti metali i ostale pohranjene vrijednosti (AOP 048)**	047	0,00	0,00	-
031	Plemeniti metali i ostale pohranjene vrijednosti (AOP 049+050)	048	0,00	0,00	-
0311	Plemeniti metali i drago kamenje	049	0,00	0,00	-

0312	Pohranjene knjige, umjetnička djela i slične vrijednosti	050	0,00	0,00	-
04	**Sitni inventar (AOP 052+053-054)**	051	0,00	0,00	-
041	Zalihe sitnog inventara	052	0,00	0,00	-
042	Sitni inventar u uporabi	053	0,00	0,00	-
049	Ispravak vrijednosti sitnog inventara	054	0,00	0,00	-
05	**Nefinancijska imovina u pripremi (AOP 056 do 059+062+063)**	055	0,00	0,00	-
051	Građevinski objekti u pripremi	056	0,00	0,00	-
052	Postrojenja i oprema u pripremi	057	0,00	0,00	-
053	Prijevozna sredstva u pripremi	058	0,00	0,00	-
054	Višegodišnji nasadi i osnovno stado u pripremi (AOP 060+061)	059	0,00	0,00	-
0541	Višegodišnji nasadi u pripremi	060	0,00	0,00	-
0542	Osnovno stado u pripremi	061	0,00	0,00	-
055	Ostala nematerijalna proizvedena imovina u pripremi	062	0,00	0,00	-
056	Ostala nefinancijska imovina u pripremi	063	0,00	0,00	-
06	**Proizvedena kratkotrajna imovina (AOP 065+070+073)**	064	0,00	0,00	-
061	Zalihe za obavljanje djelatnosti (AOP 066 do 069)	065	0,00	0,00	-
0611	Zalihe za preraspodjelu drugima	066	0,00	0,00	-
0612	Zalihe materijala za redovne potrebe	067	0,00	0,00	-
0613	Zalihe rezervnih dijelova	068	0,00	0,00	-
0614	Zalihe materijala za posebne potrebe	069	0,00	0,00	-
062	Proizvodnja i proizvodi (AOP 071+072)	070	0,00	0,00	-
0621	Proizvodnja u tijeku	071	0,00	0,00	-
0622	Gotovi proizvodi	072	0,00	0,00	-
063	Roba za daljnju prodaju	073	0,00	0,00	-
1	**Financijska imovina (AOP 075+083+100+105+125+133+142)**	074	189.573,47	169.225,96	89,3
11	Novac u banci i blagajni (AOP 076+080+081+082)	075	40.010,43	21.593,55	54,0
111	Novac u banci (AOP 077 do 079)	076	40.010,43	21.593,55	54,0
1111	Novac na računu kod tuzemnih poslovnih banaka	077	0,00	0,00	-
1112	Novac na računu kod inozemnih poslovnih banaka	078	40.010,43	21.593,55	54,0
1113	Prijelazni račun	079	0,00	0,00	-
112	Izdvojena novčana sredstva	080	0,00	0,00	-
113	Novac u blagajni	081	0,00	0,00	-
114	Vrijednosnice u blagajni	082	0,00	0,00	-
12	Depoziti, jamčevni polozi i potraživanja od radnika te za više plaćene poreze i ostalo (AOP 084+087+088+089+095)	083	544,33	4.884,05	897,3
121	Depoziti u bankama i ostalim financijskim institucijama (AOP 085+086)	084	0,00	0,00	-
1211	Depoziti u tuzemnim bankama i ostalim financijskim institucijama	085	0,00	0,00	-
1212	Depoziti u inozemnim bankama i ostalim financijskim institucijama	086	0,00	0,00	-
122	Jamčevni polozi	087	0,00	0,00	-
123	Potraživanja od radnika	088	0,00	0,00	-
124	Potraživanja za više plaćene poreze i doprinose (AOP 090 do 094)	089	0,00	0,00	-
1241	Potraživanje za više plaćene poreze	090	0,00	0,00	-
1242	Potraživanja za porez na dodanu vrijednost kod obveznika	091	0,00	0,00	-
1243	Potraživanja za više plaćene carine i carinske pristojbe	092	0,00	0,00	-
1244	Potraživanja za više plaćene ostale poreze	093	0,00	0,00	-
1245	Potraživanja za više plaćene doprinose	094	0,00	0,00	-
129	Ostala potraživanja (AOP 096 do 099)	095	544,33	4.884,05	897,3
1291	Potraživanja za naknade koje se refundiraju	096	0,00	0,00	-
1292	Potraživanja za naknade štete	097	0,00	0,00	-
1293	Potraživanja za predujmove	098	544,33	4.884,05	897,3
1294	Ostala nespomenuta potraživanja	099	0,00	0,00	-
13	Zajmovi (AOP 101+102+103-104)	100	0,00	0,00	-
131	Zajmovi građanima i kućanstvima	101	0,00	0,00	-
132	Zajmovi pravnim osobama koji obavljaju poduzetničku djelatnost	102	0,00	0,00	-
133	Zajmovi ostalim subjektima	103	0,00	0,00	-
139	Ispravak vrijednosti danih zajmova	104	0,00	0,00	-
14	Vrijednosni papiri (AOP 106+109+112+115+118+121-124)	105	0,00	0,00	-
141	Čekovi (AOP 107+108)	106	0,00	0,00	-
1411	Čekovi-tuzemni	107	0,00	0,00	-
1412	Čekovi-inozemni	108	0,00	0,00	-
142	Komercijalni i blagajnički zapisi (AOP 110+111)	109	0,00	0,00	-
1421	Komercijalni i blagajnički zapisi – tuzemni	110	0,00	0,00	-
1422	Komercijalni i blagajnički zapisi – inozemni	111	0,00	0,00	-
143	Mjenice (AOP 113+114)	112	0,00	0,00	-
1431	Mjenice – tuzemne	113	0,00	0,00	-
1432	Mjenice – inozemne	114	0,00	0,00	-
144	Obveznice (AOP 116+117)	115	0,00	0,00	-
1441	Obveznice – tuzemne	116	0,00	0,00	-
1442	Obveznice – inozemne	117	0,00	0,00	-
145	Opcije i drugi financijski derivati (AOP 119+120)	118	0,00	0,00	-
1451	Opcije i drugi financijski derivati – tuzemni	119	0,00	0,00	-

1452	Opcije i drugi financijski derivati – inozemni	120	0,00	0,00	-
146	Ostali vrijednosni papiri (AOP 122+123)	121	0,00	0,00	-
1461	Ostali tuzemni vrijednosni papiri	122	0,00	0,00	-
1462	Ostali inozemni vrijednosni papiri	123	0,00	0,00	-
149	Ispravak vrijednosti vrijednosnih papira	124	0,00	0,00	-
15	Dionice i udjeli u glavnici (AOP 126+129-132)	125	0,00	0,00	-
151	Dionice i udjeli u glavnici banaka i ostalih financijskih institucija (AOP 127+128)	126	0,00	0,00	-
1511	Dionice i udjeli u glavnici tuzemnih banaka i ostalih financijskih institucija	127	0,00	0,00	-
1512	Dionice i udjeli u glavnici inozemnih banaka i ostalih financijskih institucija	128	0,00	0,00	-
152	Dionice i udjeli u glavnici trgovačkih društava (AOP 130+131)	129	0,00	0,00	-
1521	Dionice i udjeli u glavnici tuzemnih trgovačkih društava	130	0,00	0,00	-
1522	Dionice i udjeli u glavnici inozemnih trgovačkih društava	131	0,00	0,00	-
159	Ispravak vrijednosti dionica i udjela u glavnici	132	0,00	0,00	-
16	Potraživanja za prihode (AOP 134 do 137+140-141)	133	7.020,11	3.353,83	47,8
161	Potraživanja od kupaca	134	7.020,11	3.353,83	47,8
162	Potraživanja za članarine i članske doprinose	135	0,00	0,00	-
163	Potraživanja za prihode po posebnim propisima	136	0,00	0,00	-
164	Potraživanja za prihode od imovine (AOP 138+139)	137	0,00	0,00	-
1641	Potraživanja za prihode od financijske imovine	138	0,00	0,00	-
1642	Potraživanja za prihode od nefinancijske imovine	139	0,00	0,00	-
165	Ostala nespomenuta potraživanja	140	0,00	0,00	-
169	Ispravak vrijednosti potraživanja	141	0,00	0,00	-
19	Rashodi budućih razdoblja i nedospjela naplata prihoda (AOP 143+144)	142	141.998,60	139.394,53	98,2
191	Rashodi budućih razdoblja	143	141.998,60	124.394,53	87,6
192	Nedospjela naplata prihoda	144	0,00	15.000,00	-
OBVEZE I VLASTITI IZVORI					
	OBVEZE I VLASTITI IZVORI (AOP 146+195)	145	959.389,90	939.042,39	97,9
2	**Obveze (AOP 147+174+182+190)**	146	150.956,74	134.290,89	89,0
24	Obveze za rashode (AOP 148+156+164+168+169+170)	147	8.958,14	9.302,34	103,8
241	Obveze za radnike (AOP 149 do 155)	148	0,00	0,00	-
2411	Obveze za plaće – neto	149	0,00	0,00	-
2412	Obveze za naknade plaća – neto	150	0,00	0,00	-
2413	Obveze za plaće u naravi – neto	151	0,00	0,00	-
2414	Obveze za porez i prirez na dohodak iz plaća	152	0,00	0,00	-
2415	Obveze za doprinose iz plaća	153	0,00	0,00	-
2416	Obveze za doprinose na plaće	154	0,00	0,00	-
2417	Ostale obveze za radnike	155	0,00	0,00	-
242	Obveze za materijalne rashode (AOP 157 do 163)	156	8.958,14	9.302,34	103,8
2421	Naknade troškova radnicima	157	0,00	0,00	-
2422	Naknade članovima u predstavničkim i izvršnim tijelima, povjerenstavima i slično	158	0,00	0,00	-
2423	Naknade volonterima	159	0,00	0,00	-
2424	Naknade ostalim osobama izvan radnog odnosa	160	307,33	2.377,32	773,5
2425	Obveze prema dobavljačima u zemlji	161	8.650,81	6.925,02	80,1
2426	Obveze prema dobavljačima u inozemstvu	162	0,00	0,00	-
2429	Ostale obveze za financiranje rashoda poslovanja	163	0,00	0,00	-
244	Obveze za financijske rashode (AOP 165 do 167)	164	0,00	0,00	-
2441	Obveze za kamate za izdane vrijednosne papire	165	0,00	0,00	-
2442	Obveze za kamate za primljene kredite i zajmove	166	0,00	0,00	-
2443	Obveze za ostale financijske rashode	167	0,00	0,00	-
245	Obveze za prikupljena sredstva pomoći	168	0,00	0,00	-
246	Obveze za kazne, penale i naknade šteta	169	0,00	0,00	-
249	Ostale obveze (AOP 171 do 173)	170	0,00	0,00	-
2491	Obveze za poreze	171	0,00	0,00	-
2492	Obveze za porez na dodanu vrijednost	172	0,00	0,00	-
2493	Obveze za predujmove, depozite, primljene jamčevine i ostale nespomenute obveze	173	0,00	0,00	-
25	Obveze za vrijednosne papire (AOP 175+178-181)	174	0,00	0,00	-
251	Obveze za čekove (AOP 176+177)	175	0,00	0,00	-
2511	Obveze za čekove – tuzemne	176	0,00	0,00	-
2512	Obveze za čekove – inozemne	177	0,00	0,00	-
252	Obveze za mjenice (AOP 179+180)	178	0,00	0,00	-
2521	Obveze za mjenice – tuzemne	179	0,00	0,00	-
2522	Obveze za mjenice – inozemne	180	0,00	0,00	-
259	Ispravak vrijednosti obveza za vrijednosne papire	181	0,00	0,00	-
26	Obveze za kredite i zajmove (AOP 183+186-189)	182	141.998,60	124.394,53	87,6
261	Obveze za kredite banaka i ostalih kreditora (AOP 184+185)	183	0,00	0,00	-
2611	Obveze za kredite u zemlji	184	0,00	0,00	-
2612	Obveze za kredite iz inozemstva	185	0,00	0,00	-
262	Obveze za robne i ostale zajmove (AOP 187+188)	186	141.998,60	124.394,53	87,6
2621	Obveze za zajmove u zemlji	187	141.998,60	124.394,53	87,6
2622	Obveze za zajmove iz inozemstva	188	0,00	0,00	-
269	Ispravak vrijednosti obveza za kredite i zajmove	189	0,00	0,00	-

29	Odgođeno plaćanje rashoda i prihodi budućih razdoblja (AOP 191+192)	190	0,00	594,02	-
291	Odgođeno plaćanje rashoda	191	0,00	594,02	-
292	Naplaćeni prihodi budućih razdoblja (AOP 193+194)	192	0,00	0,00	-
2921	Unaprijed plaćeni prihodi	193	0,00	0,00	-
2922	Odgođeno priznavanje prihoda	194	0,00	0,00	-
5	**Vlastiti izvori (AOP 196+199-200)**	195	808.433,16	804.751,50	99,5
51	Vlastiti izvori (AOP 197+198)	196	803.937,67	803.937,67	100,0
511	Vlastiti izvori	197	803.937,67	803.937,67	100,0
512	Revalorizacijska rezerva	198	0,00	0,00	-
5221	Višak prihoda	199	4.495,49	813,83	18,1
5222	Manjak prihoda	200	0,00	0,00	-
IZVANBILANČNI ZAPISI					
61	Izvanbilančni zapisi – aktiva	201	0,00	0,00	-
62	Izvanbilančni zapisi – pasiva	202	0,00	0,00	-

Potpis zakonskog zastupnika

Zakonski zastupnik: JURICA FIAMENGO

Datum: 31.12.2025

Osoba za kontakt: JURICA FIAMENGO

Telefon: 713-713

Telefax: 713713

Adresa e-pošte: obrt.scula@gmail.com

Na temelju članka 34. Statuta Grada Komiže („Službeni glasnik Grada Komiže“ br. 01/21, 06/25), Gradsko vijeće Grada Komiže na svojoj __ sjednici održanoj _____ donosi

ZAKLJUČAK

o Izvješću uprave o poslovanju Nautičkog centra Komiža d.o.o. za 2025. godinu

I.

Prihvaća se Izvješće uprave o poslovanju Nautičkog centra Komiža d.o.o. za 2025. godinu.

II.

Ovaj Zaključak stupa na snagu danom donošenja i objavit će se u „Službenom glasniku Grada Komiže“.

KLASA:
URBROJ:
Komiža,

Predsjednica:
Katarina Popović

REPUBLIKA HRVATSKA
SPLITSKO-DALMATINSKA ŽUPANIJA
GRAD KOMIŽA
GRADSKO VIJEĆE

NAUTIČKI CENTAR KOMIŽA d.o.o.
21485 Komiža, Hrvatskih mučenika 17
HR8124020061100590446
OIB: 80069446180
info@nautica-komiza.com

Izvješće uprave o poslovanju Nautičkog centra Komiža d.o.o. za 2025. godinu.

Sadržaj

DJELATNOST I OPĆI PODACI 2
RAČUN DOBITI I GUBITKA za period 01.01.2025.-31.12.2025. 4
Prihodi 4
Rashodi 4
Utvrđivanje dobiti / gubitka 6
Neto dobiti u zadnjih 5 godina 6
Procjena vijeka trajanja imovne 6
BILANCA na dan 31.12.2025.g. 7
OSTALO – kvantitavni podaci 8
FINANCIJSKI REZULTATI ORGANIZACIJSKIH JEDINICA 2025/2024 8
Modra špilja 8
Posjetiteljski centar Modra špilja 9
Restoran Gatula 9
Lukobran i sidrišta Komiža 10
Kino 10
Parking Rogači i Norpina 10
Komunalna djelatnost 11
Javni cestovni prijevoz 11
Javni pomorski prijevoz 12
Istezalište Moli bodak 12
Domicilni vez 12
Groblje 13
VAŽNIJI DOGAĐAJI NAKON DATUMA BILANCE (01.01.26.-31.08.26.) 13

Komiža, 18. rujna 2026.g.
URBROJ: 658/09-2026

Izvješće sastavio: Dragan Mardešić, voditelj financija, računovodstva i kontroliga
Uprava:

- Ilda Stanojević, predsjednica uprave
- Ivan Borčić, član uprave za operativno poslovanje

DJELATNOST I OPĆI PODACI

NAUTIČKI CENTAR KOMIŽA d.o.o. društvo je s ograničenom odgovornošću (dalje: Društvo) za usluge u nautičkom turizmu, ostale lučke usluge, komunalne djelatnosti i graditeljstvo. Društvo je osnovano u srpnju 2000. godine pod matičnim brojem subjekta (MBS) 060171959.

Sjedište Društva nalazi se na adresi Hrvatskih mučenika 17, Komiža.

Temeljni kapital društva po fiksnom tečaju konverzije 7,53450 iznosi 753.865,55 € i u 100% je vlasništvu osnivača i jedinog člana Društva, a to je Grad Komiža.

Društvo ima Nadzorni odbor i Upravu:

Nadzorni odbor tijekom 2025. godine do 12. kolovoza 2025. godine djelovao je u sastavu:

- Mate Vitaljić – predsjednik Nadzornog odbora
- Željko Kuštera – član Nadzornog odbora
- Katarina Martinis – član Nadzornog odbora
- Luca Bogdanović – član Nadzornog odbora
- Francis Mariani – član Nadzornog odbora

Nadzorni odbor od 12. kolovoza 2025. godine djeluje u sastavu:

- Ilda Stanojević – predsjednica Nadzornog odbora
- Andro Žuanić – zamjenik predsjednika Nadzornog odbora
- Vinka Marinković – član Nadzornog odbora
- Ante Bubalo – član Nadzornog odbora
- Francis Mariani – član Nadzornog odbora

Društvo su tijekom 2025. godine zastupale:

Brigita Fiamengo - predsjednica uprave, zastupa samostalno i pojedinačno od 01. lipnja 2022. i Paola Božanić - član uprave, zastupa skupno s predsjednikom uprave temeljem odluke od 27. srpnja 2022. godine, a zaključno do 22. rujna 2025. kada je odstupila sa mjesta člana uprave.

Nakon datuma Bilance, a dana 31. ožujka 2026. godine Brigita Fiamengo podnijela je ostavku na mjesto predsjednice uprave.

Osobe ovlaštene za zastupanje koje su na današnji dan zavedene u Sudskom registru:

- predsjednica uprave Ilda Stanojević, zastupa Društvo samostalno i pojedinačno
- član uprave Ivan Borčić, zastupa Društvo skupno s predsjednikom uprave

Osnovne djelatnosti društva, temeljem upisa u Trgovačkom sudu su:

- Ostali kopneni prijevoz
- Pomorski i obalni prijevoz
- Poslovanje nekretninama
- Djelatnost marina
- Kupnja i prodaja robe te obavljanje trgovačkog posredovanja na domaćem i inozemnom tržištu
- Pripremanje hrane i pružanje usluga prehrane, pripremanje i usluživanje pića i napitaka i pružanje usluga smještaja
- Pružanje usluga u nautičkom, seljačkom, zdravstvenom, kongresnom, športskom, lovnom i drugim oblicima turizma, pružanje ostalih turističkih usluga
- Privez i odvez brodova, jahti, ribarskih, športskih i drugih brodica i plutajućih objekata
- Ukrcaj, iskrcaj, prekrcaj roba
- Ukrcaj i iskrcaj putnika
- Održavanje javnih površina
- Građenje
- Tržnice na malo
- Održavanje čistoće
- Održavanje groblja i krematorija
- Obavljanje pogrebnih usluga
- Prijevoz putnika i tereta u unutarnjem i međunarodnom cestovnom prometu
- Popravci i preinake brodova
- Gradnja i popravak čamaca za razonodu i sportskih čamaca
- Reciklaža
- Prekrcaj tereta i skladištenje
- Ostale prateće djelatnosti u vodenom prijevozu
- Promidžba (reklama i propaganda)
- Prikazivanje filmova
- Sakupljanje i odvoz smeća
- Športska priprema, športska rekreacija i športska poduka
- Upravljanje i održavanje športskom građevinom
- Poslovi održavanja javnih cesta
- Pružanje usluga parkiranje
- Premještaj vozila
- Održavanje i popravak motornih vozila
- Pružanje usluga pranja vozila
- Javna rasvjeta
- Elektroinstalacijski radovi
- Popravak predmeta za osobnu uporabu i kućanstvo
- Taxi prijevoz
- Iznajmljivanje plovila sa posadom i bez posade
- Ronilačke usluge
- Djelatnost druge obrade otpada
- Djelatnost posredovanja u gospodarenju otpadom
- Djelatnost prijevoza otpada
- Djelatnost sakupljanja otpada
- Djelatnost trgovanja otpadom
- Djelatnost zbrinjavanja otpada
- Gospodarenje otpadom
- Djelatnost ispitivanja i analize otpada
- Uređenje i održavanje krajobraza

Broj zaposlenih prema satima rada: 57 djelatnika (u prethodnoj godini iznosio je 56 djelatnika).

RAČUN DOBITI I GUBITKA za period 01.01.2025.-31.12.2025.

Prihodi

PRIHODI	2024.g. (€)	2025.g. (€)	2025/2024
Prihodi od naplate vezova	259.499,62	255.379,96	-2%
Prihod od naplate –miješani komunalni otpad	109.282,60	111.045,30	2%
Prihod od Modre špilje	2.181.231,36	2.486.634,48	14%
Prihod od prijevoza (cestovni, pomorski)	142.863,95	143.937,49	1%
Prihod od groblja	20.086,00	20.537,29	2%
Prihod od sidrišta	154.101,31	136.273,15	-12%
Prihod od istezališta	13.269,73	8.550,95	-36%
Prihodi od naplate parkinga	62.920,32	60.224,00	-4%
Prihodi od prodaje uzlaznica -kino	22.259,97	24.945,78	12%
Prihod od komunalnih poslova – Grad Komiža	25.483,20	25.483,20	0%
Prihod od prodaje robe	24.328,56	26.212,35	8%
Ugostiteljski objekt „Gatula“	30.816,42	41.210,39	34%
Centar za posjetitelje Modra Špilja	6.107,52	3.542,92	-42%
Ostali prihodi	19.661,05	5.747,74	-71%
Prihodi na temelju uporabe vlastitih usluga		10.501,99	
Inventurni viškovi	2.028,13	4.681,43	131%
Prihodi od subvencija i dotacija	269.067,15	269.857,82	0%
Prihodi od izvansudskih nagodbi	7.324,73	15.678,30	114%
Prihodi od prodaje dugotr. imovine	0,00	55.784,16	
Prihodi – potpora za umanjenje elekt. energije	11.075,65	8.302,03	-25%
Prihod od najma	27.204,02	64.303,28	136%
Prihodi od naknadno naplaćenih potraživanja	3.264,75	0,00	
Ostali poslovni prihodi	820,00	30.613,32	3633%
Ostali poslovni prihodi	0,33	0,28	-15%
UKUPNI PRIHODI	**3.392.696,37**	**3.809.447,61**	**12%**

Rashodi

RASHODI	2024.g. (€)	2025.g. (€)	2025/2024
Osnovni materijal i sirovine	11.809,46	33.053,80	180%
Potrošni materijal za HTZ zaštitu i dr.	21.791,63	7.577,36	-65%
Uredski materijal	4.602,77	5.802,90	26%
Materijal i sredstva za čišćenje i održavanje	10.637,92	6.979,77	-34%
Materijal u pomoćnoj djelatnosti, ambalaža	3.719,39	3.523,60	-5%
Trošak sitnog inventara	8.366,20	16.192,87	94%
Autogume	4.109,38	8.881,20	116%
Rezervni dijelovi	40.210,91	25.705,79	-36%
Električna energija	35.988,18	39.268,56	9%
Dizelsko gorivo i benzin	74.575,01	71.149,85	-5%
Trošak maziva	2.186,80	2.866,64	31%
Trošak prodane robe	11.576,51	13.058,58	13%
Voda za piće	3.488,21	4.668,46	34%
Ostali materijalni troškovi	1.865,08	6.117,76	228%

Usluge telefona, interneta i poštanske usluge	10.841,46	9.759,83	-10%
Troškovi prijevoza i logistike	32.670,72	36.116,10	11%
Usluge učeničkog i student servisa	33.724,43	68.374,15	103%
Ugovor o djelu	29.407,60	21.709,24	-26%
Usluge tekućeg održavanja	191.812,24	171.920,64	-10%
Usluge investicijskog održavanja	49.076,69	2.901,72	-94%
Usluge održavanja softvera	21.407,28	28.814,89	35%
Zakupnine	237.623,03	282.557,26	19%
Najam informatičke opreme	14.620,31	18.884,60	29%
Usluge operativnog lizinga opreme	13.132,68	13.132,68	0%
Intelektualne usluge (revizija, odvjetničke, bilježničke, vještačenja, konzultantske i znanstveno istraživačke)	60.344,96	48.255,46	-20%
Odvoz i zbrinjavanje otpada	45.665,59	47.320,09	4%
Voda i odvodnja, DDD usluge	33.546,10	39.863,23	19%
Zaštitarske usluge	4.600,00	0,00	
Troškovi registracije vozila i plovila	7.017,85	7.262,41	3%
Ostali vanjski troškovi	13.369,11	9.873,39	-26%
Neto plaće i nadnice	834.302,08	956.598,12	15%
Troškovi poreza i doprinosa iz plaća	353.286,22	404.958,24	15%
Doprinosi na plaće	183.251,89	215.626,19	18%
Amortizacija	326.049,21	204.926,55	-37%
Troškovi zaposlenika (dnevnice, upotreba sl.auta, trošak noćenja, prijevoz na sl.putu)	14.969,59	10.826,03	-28%
Terenski dodatak	5.866,28	12.580,00	114%
Darovi za djecu i sl. potpore, prigodne nagrade	79.302,71	92.558,07	17%
Potpore zaposlenicima	1.120,00	1.800,00	61%
Ostali troškovi zaposlenika (neoporezive naknade – prehrana)	27.441,00	46.296,90	69%
Reprezentacija	16.096,12	10.659,13	-34%
Premije osiguranja	31.135,28	33.237,47	7%
Bankovne usluge, troškovi obrade kredita i bankovnih garancija	21.948,32	27.329,39	25%
Članarine	51.536,18	46.879,98	-9%
Troškovi koncesije	119.596,28	455.080,63	281%
Troškovi obrazovanja i izobrazbe	2.835,58	2.903,65	2%
Troškovi promidžbe	4.185,87	0,00	
Naknade Nadzornom odboru	790,52	6.262,35	692%
Otpremnina	0,00	3.000,00	
Ostali troškovi	6.770,01	13.359,50	97%
Vrijednosno usklađenje	0,82	3.767,98	
Troškovi donacija	66.775,31	63.654,52	-5%
Kalo, rastep, kvar i lom	7.039,38	4.574,46	-35%
Izravni otpisi nenaplaćenih potraživanja	558,47	743,87	33%
Troškovi preuzetih obveza iz ugovora	10.109,28	8.248,09	-18%
Nadoknada štete i ostali izdaci za štete	0,00	25.636,75	
Ostali poslovni rashodi	9.577,78	2.898,93	-70%
Troškovi kamata i tečajne razlike	35.368,25	32.720,27	-7%
UKUPNI RASHODI	**3.243.699,96**	**3.738.719,90**	**15%**

Utvrđivanje dobiti / gubitka

Poslovni rezultat	2024.g. (€)	2025.g. (€)	2025/2024
Dobit prije oporezivanja	148.996,41	70.727,71	-53%
Gubitak prije oporezivanja			
Uvećanje osnovice poreza na dobit	15.790,90	13.527,97	-14%
Umanjenje osnovice poreza na dobit	29.262,54	73.464,72	151%
Porezna osnovica	**135.524,77**	**10.790,96**	-92%
Porez na dobit (18%)	**24.394,46**	**1.942,37**	-92%
Neto dobit / gubitak	**124.601,95**	**68.785,34**	-45%

Neto dobiti u zadnjih 5 godina

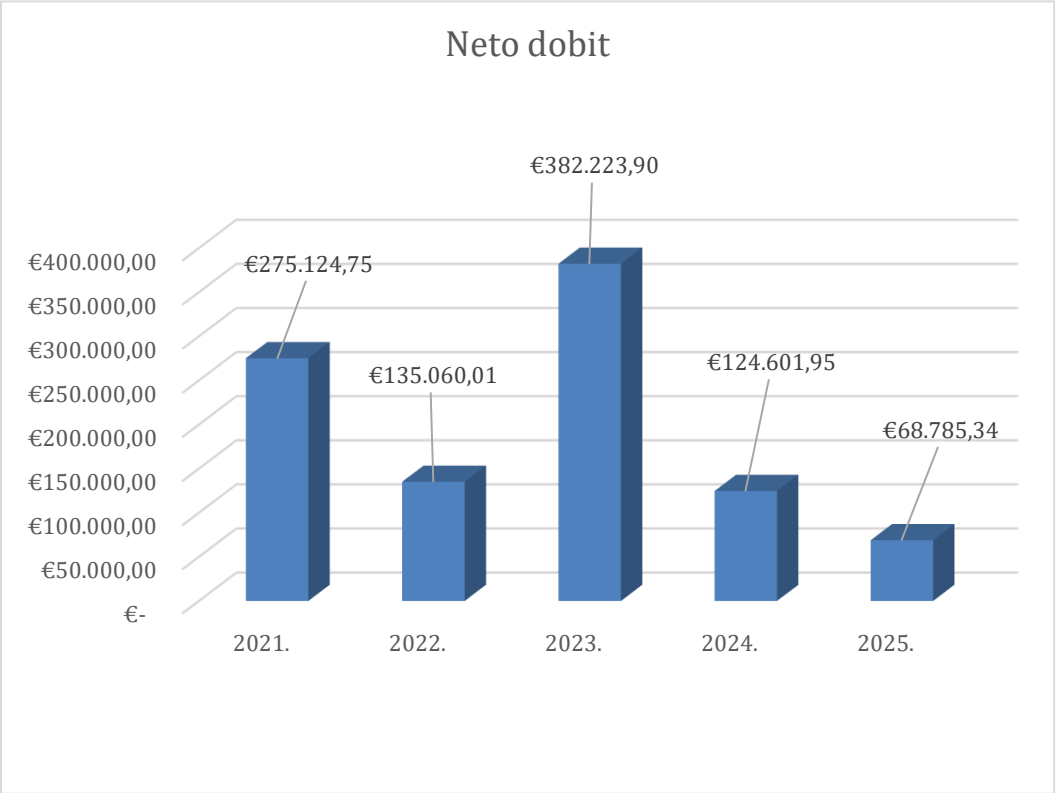

Procjena vijeka trajanja imovne

U 2025. godini Društvo je preispitalo procjenu vijeka trajanja dugotrajne nematerijalne i materijalne imovine i uskladilo amortizacijske stope sa novom procjenom. Efekt nove procjene očituje se u smanjenim troškovima amortizacije kako je niže iskazano:

Promjena vijeka trajanja dugotrajne imovine na osnovu nove procjene	Amortizacija prije procjene (€).	Amortizacija nakon procjene (€).	Efekt na troškove razdoblja (€).
Nematerijalna imovina	86.587,23	51.908,98	-34.678,25
Građevinski objekti	19.675,50	16.050,30	-3.625,20
Oprema	59.510,45	41.482,27	-18.028,18
Transportna vozila i alati	166.710,51	95.451,82	-71.258,69
Ukupno:	**332.483,69**	**204.893,37**	**-127.590,32**

Ovom procjenom ostvaren je povoljniji poslovni rezultat za 127.590,32 € u odnosu na rezultat koji bi bio ostvaren na osnovu procjene vijeka trajanja opreme iz prethodnih godina. Ova promjena za posljedicu ima ostvareni pozitivan poslovni rezultat od 70.727,71€, iako bi rezultat na osnovu amortizacijskih stopa prije procjene bio gubitak prije oporezivanja od 56.862,61 €.

BILANCA na dan 31.12.2025.g.

AKTIVA	2024.g. (€)	2025.g. (€)	2025/2024
Dugotrajna imovina	11.242,40	7.547,69	-33 %
Sirovine i materijal, goriva i ambalaža na zalihi	1.919.081,56	1.920.032,68	0 %
Trgovačka roba	44.590,19	36.792,50	-17%
Potraživanja od kupaca	124.617,00	101.585,95	-18%
Ispravak vrijednosti potraživanja od kupaca	*-7.608,68*	*-5.130,85*	-33%
Potraživanje od zaposlenih	770,00	1.220,00	58%
Potraživanja od države i drugih institucija	20.964,32	117.428,62	460%
Potraživanja za dane predujmove	62.302,82	36.970,08	-41%
Kratkotrajna financijska imovina	5.318,18	5.318,18	0%
Žiro račun	554.263,19	603.089,35	9%
Blagajna	771,39	1.116,67	45%
Plaćeni troškovi budućeg razdoblja	17.959,54	17.913,90	0%
Unaprijed obračunati prihodi	9.900,00	0,00	
UKUPNA AKTIVA	**2.764.171,91**	**2.843.884,77**	**12%**

PASIVA	2024.g. (€)	2025.g. (€)	2025/2024
Temeljni kapital	753.865,55	753.865,55	0%
Kapitalne rezerve	238.984,93	238.984,93	0%
Zadržana dobit	639.394,06	693.833,28	9%
Dobit / gubitak poslovne godine	124.601,95	68.785,34	-45%
Dugoročne obveze – obveze po financijskom lizingu	503.333,59	397.907,97	-21%
Obveze prema dobavljačima	131.705,58	86.439,85	-34%
Obveze za primljene predujmove	2.676,00	0,00	
Obveze prema zaposlenicima	49.180,15	55.407,48	13%
Obveze za poreze, doprinose i slična davanja	61.452,36	35.139,81	-43%
Obveze prema bankama i dr. fin.institucijama	134.898,52	105.657,10	-22%
Ostale kratkoročne obveze	30.660,07	23.090,43	-25%
Prihod budućeg razdoblja	31.363,18	14.864,07	-53%
Obračunati troškovi koncesija-varijabilni dio	62.055,97	369.908,96	496%
UKUPNA PASIVA	**2.764.171,91**	**2.843.884,77**	**12%**

Dugoročne obveze iznose 397.907,97 € i odnose se na obveze po pet (5) ugovora o financijskom lizingu.

U saldu su obveze za:

- nabavku komunalnog vozila za odvoz otpada Man TGL po ugovoru br. 52897 za kojeg otplata završava u 09. mjesecu 2030. godine
- nabavku autobusa Man Lion`s coach po ugovoru br. 150-05072 za kojeg otplata završava u 01. mjesecu 2030. godine
- nabavku autobusa Man TGE Intercity po ugovoru br. 150-05566 za kojeg otplata završava u 11. mjesecu 2030. godine
- nabavku autobusa Man TGE Intercity u tekućem razdoblju po ugovoru br. 150-05565 za kojeg otplata završava u 01. mjesecu 2031. godine i
- nabavku komunalnog vozila za odvoz otpada ISUZU u tekućem razdoblju po ugovoru br. 101658/24 za kojeg otplata završava u 06. mjesecu 2029. godine.

Ove dugoročne obveze su ugovorene uz kamatne stope u rasponu od 2,73% – 5,67%.
Tekuće dospijeće ovih lizinga u 2026.g. iznosi 105.539,95 € i iskazano je u okviru kratkoročnih obveza.

OSTALO – kvantitavni podaci

Materijalne stavke po organizacijskim jed.	2024.g.	2025.g.	2025/2024
Modra špilja (broj posjetitelja)	162.122	146.142	-9,86 %
Lukobran (broj plovila)	3.261	3.039	-6,81 %
Sidrište Pol Gospu i Lučica (broj plovila)	3.389	3.067	-9,50 %
Sidrište i privezište Mezoporat (broj plovila)	83	1	-98,80 %
Javni cestovni prijevoz (broj putnika)	44.476	43.669	-1,81 %
Javni pomorski prijevoz (broj putnika)	9.334	10.261	9,93 %
Kino Komiža (broj posjetitelja)	4.867	5.323	9,37 %
Istezalište Bod (broj korisnika)	139	108	-22,30 %

Analitika posjeta Modre špilje	Broj ulaznica ODRASLI	Broj ulaznica DJECA	Broj ulaznica VIP TRANSFERI
2019.g.	170.141	8.271	249
2020.g.	55.423	4.960	65
2021.g.	99.141	5.007	158
2022.g.	126.832	5.987	211
2023.g.	144.204	5.960	277
2024.g.	153.154	7.323	329
2025.g.	138.892	5.815	287
2025/2024	-9,31 %	-20,59 %	-12,77 %

FINANCIJSKI REZULTATI ORGANIZACIJSKIH JEDINICA 2025/2024

Modra špilja

MODRA ŠPILJA (2025/2024)				
RED.BR.	OPIS STAVKE	01.01.2024.-31.12.2024.	01.01.2025.-31.12.2025.	2025/2024
PRIHOD		**2.216.356,20 €**	**2.517.742,84 €**	**14%**
1	Prihodi - karte Modra špilja	2.181.231,36 €	2.486.634,48 €	14%
2	Prihodi - Suvenirnica Modra špilja	16.696,82 €	15.694,56 €	-6%
3	Prihodi - Sidrište/Privezište Mezoporat	3.033,36 €	52,00 €	-98%
4	Prihodi- Subvencije	14.231,74 €	11.877,60 €	-17%
5	Prihodi - prodaja dugotrajne imovine		2.984,16 €	
6	Ostali prihod	1.162,92 €	500,04 €	-57%
RASHODI		**846.210,50 €**	**1.341.750,70 €**	**59%**
1	Materijalni troškovi	28.370,08 €	21.021,46 €	-26%
2	Trošak prodane robe	7.240,16 €	6.881,14 €	-5%
3	Kalo, rasip, lom	57,80 €	123,42 €	114%
4	Trošak električne energije	2.814,34 €	4.488,10 €	59%
5	Trošak vode- Vodonosac	13.800,79 €	18.564,00 €	35%
6	Trošak goriva i maziva	16.298,47 €	14.016,90 €	-14%
7	Usluge tekućeg održavanja	131.460,16 €	140.002,98 €	6%
8	Zakupnine stanovi	119.552,21 €	147.975,74 €	24%
9	Koncesije	114.818,24 €	429.427,72 €	274%
10	Plaće - trošak radnika	351.095,06 €	520.168,28 €	48%
11	Amortizacija	38.970,86 €	23.368,09 €	-40%
12	Premije osiguranja	3.671,28 €	6.283,91 €	71%
13	Ostali troškovi	18.061,05 €	9.428,96 €	-48%
POSLOVNI REZULTAT:		**1.370.145,70 €**	**1.175.992,14 €**	**-14%**

VAŽNO: Iznosi koncesijske naknada za Modru špilje

- Do 10.04.2025.g.: Fiksni dio → 27.208,18 € ; Varijabilni dio → 1,50%
- Nakon 10.04.2025.g.: Fiksni dio → 51.000,00 € ; Varijabilni dio → 14,50%

Posjetiteljski centar Modra špilja

POSJETITELJSKI CENTAR MODRA ŠPILJA (2025/2024)				
RED.BR.	OPIS STAVKE	01.01.2024.-31.12.2024.	01.01.2025.-31.12.2025.	2025/2024
PRIHOD		**13.661,01 €**	**15.125,39 €**	**11%**
1	Prihodi - ulaznice za Centar	6.107,52 €	3.542,92 €	-42%
2	Prihodi - Suvenirnica Mola Gatula	5.353,49 €	6.782,47 €	27%
3	Ostali prihodi	2.200,00 €	4.800,00 €	118%
RASHODI		**261.260,49 €**	**233.566,18 €**	**-11%**
1	Materijalni troškovi	4.729,85 €	2.327,89 €	-51%
2	Trošak prodane robe- Suvenirnica	2.618,06 €	3.225,11 €	23%
3	Kalo, rasip, lom- Suvenirnica	40,94 €	298,65 €	629%
4	Trošak el. Energije	11.267,44 €	11.630,28 €	3%
5	Trošak vode- Vodonošac	7.590,60 €	7.436,00 €	-2%
6	Trošak goriva i maziva	283,49 €	494,05 €	74%
7	Usluge tekućeg održavanja	26.925,34 €	32.356,70 €	20%
8	Zakupnine	34.265,44 €	32.965,44 €	-4%
9	Plaće - trošak radnika	166.179,57 €	138.176,18 €	-17%
10	Amortizacija	6.487,92 €	3.863,67 €	-40%
11	Premije osiguranja	212,45 €	313,10 €	47%
12	Reprezentacija		414,00 €	
13	Ostali troškovi	659,39 €	65,11 €	-90%
POSLOVNI REZULTAT:		**-247.599,48 €**	**-218.440,79 €**	**-12%**

Restoran Gatula

POSLOVANJE RESTORAN GATULA (2025/2024)				
RED.BR.	OPIS STAVKE	01.01.2024.-31.12.2024.	01.01.2025.-31.12.2025.	2025/2024
PRIHOD		**32.173,22 €**	**45.891,82 €**	**43%**
1	Prihodi - restoran Gatula	30.816,42 €	41.210,39 €	34%
2	Ostali prihodi	1.356,80 €	4.681,43 €	245%
RASHODI		**197.265,21 €**	**223.998,81 €**	**14%**
1	Materijalni troškovi	19.060,97 €	30.216,82 €	59%
2	Usluge tekućeg održavanja	23.941,02 €	30.146,99 €	26%
3	Kalo, rasip, lom	6.862,53 €	5.018,85 €	-27%
4	Troškovi osoblja	141.755,27 €	150.061,33 €	6%
5	Amortizacija	1.072,26 €	1.373,27 €	28%
6	Reprezentacija	1.391,30 €	1.304,75 €	-6%
7	Donacije opće namjene	2.587,35 €	5.291,11 €	104%
8	Ostali troškovi	594,51 €	585,69 €	-1%
POSLOVNI REZULTAT:		**-165.091,99 €**	**-178.106,99 €**	**8%**

Lukobran i sidrišta Komiža

LUKOBRAN I SIDRIŠTA KOMIŽA (2025/2024)				
RED.BR.	OPIS STAVKE	01.01.2024.-31.12.2024.	01.01.2025.-31.12.2025.	2025/2024
PRIHOD		**403.154,26 €**	**383.737,96 €**	**-5%**
1	Prihodi - sidrišta Komiža	143.096,00 €	128.410,00 €	-10%
2	Prihodi - luka Komiža	79.989,56 €	84.622,83 €	6%
3	Prihodi- lukobran Komiža LU SDŽ	101.934,62 €	96.507,53 €	-5%
4	Prihodi- lučka naknada Komiža LU SDŽ	77.294,08 €	74.197,60 €	-4%
5	Ostali prihodi	840,00 €	- €	
RASHODI		**263.329,40 €**	**277.213,53 €**	**5%**
1	Materijalni troškovi	2.842,89 €	3.983,73 €	40%
2	Trošak el. Energije	17.862,96 €	19.057,19 €	7%
3	Gorivo - Benzin	4.600,38 €	3.698,16 €	-20%
4	Usluge tekućeg održavanja	35.798,22 €	29.340,96 €	-18%
5	Voda	5.722,56 €	6.806,81 €	19%
6	Zakupnina - recepcija	3.899,99 €	4.920,00 €	26%
7	Trošak plaća - radnici	159.832,61 €	168.341,76 €	5%
8	Amortizacija	23.878,29 €	8.907,75 €	-63%
9	Premije osiguranja	1.066,21 €	1.987,67 €	86%
10	Trošak koncesija (fiksni+varijabilni)	4.778,04 €	25.513,18 €	434%
11	Ostali troškovi	3.047,25 €	4.656,32 €	53%
POSLOVNI REZULTAT:		**139.824,86 €**	**106.524,43 €**	**-24%**

Kino

KINO KOMIŽA (2025/2024)				
RED.BR.	OPIS STAVKE	01.01.2024.-31.12.2024.	01.01.2025.-31.12.2025.	2025/2024
PRIHOD		**22.259,97 €**	**24.945,78 €**	**12%**
1	Prihodi od prodaje karata	22.259,97 €	24.945,78 €	12%
RASHODI		**21.227,69 €**	**23.953,52 €**	**13%**
1	Materijalni troškovi	789,36 €	1.062,54 €	35%
2	Trošak najma informatičke opreme- filmovi	8.818,52 €	10.772,88 €	22%
3	Usluge tekućeg održavanja	516,75 €	250,17 €	-52%
4	Trošak osoblja	8.571,09 €	10.082,65 €	18%
5	Amortizacija	1.458,75 €	939,00 €	-36%
6	Premije osiguranja	923,22 €	846,28 €	-8%
7	Ostali troškovi	150,00 €		
POSLOVNI REZULTAT:		**1.032,28 €**	**992,26 €**	**-4%**

Parking Rogači i Norpina

PARKING KOMIŽA (2025/2024)				
RED.BR.	OPIS STAVKE	01.01.2024.-31.12.2024.	01.01.2025.-31.12.2025.	2025/2024
PRIHOD		**68.510,60 €**	**60.224,00 €**	**-12%**
1	Prihodi - parking Rogači	62.920,32 €	52.284,80 €	-17%
2	Prihodi - parking Norpina		7.939,20 €	
3	Ostali prihodi - štete	5.590,28 €		
RASHODI		**60.589,63 €**	**52.197,87 €**	**-14%**
1	Materijalni troškovi	8.451,75 €	5.567,70 €	-34%
2	Usluge tekućeg održavanja	20.456,78 €	18.118,81 €	-11%
3	Amortizacija	26.944,29 €	23.073,00 €	-14%
4	Premije osiguranja	35,51 €	76,39 €	115%
5	Trošak koncesija (fiksni+varijabilni)	4.449,76 €	5.228,48 €	18%
6	Ostali troškovi	251,54 €	133,49 €	-47%
POSLOVNI REZULTAT:		**7.920,97 €**	**8.026,13 €**	**1%**

Komunalna djelatnost

KOMUNALNO (2025/2024)				
RED.BR.	OPIS STAVKE	01.01.2024.-31.12.2024.	01.01.2025.-31.12.2025.	2025/2024
PRIHOD		**159.277,64 €**	**208.678,56 €**	**31%**
1	Prihodi od održavanja javne površine- grad	25.483,20 €	25.483,20 €	0%
2	Prihod od prikupa mješanog komunalnog otpada	109.282,60 €	115.793,21 €	6%
3	Prihodi od subvencija	19.400,29 €	14.602,15 €	-25%
4	Prihodi od prodaje dugotrajne imovine		52.800,00 €	
5	Ostali prihodi	5.111,55 €		
RASHODI		**397.206,72 €**	**420.391,16 €**	**6%**
1	Materijalni troškovi	11.697,51 €	31.204,12 €	167%
2	Trošak goriva i maziva	10.126,25 €	10.478,12 €	3%
3	Usluge tekućeg održavanja	56.178,40 €	64.163,13 €	14%
4	Trošak zbrinjavanja otpada	49.526,46 €	28.730,09 €	-42%
5	Trošak osoblja	175.874,45 €	222.060,00 €	26%
6	Amortizacija	72.629,77 €	42.145,73 €	-42%
7	Premije osiguranja	8.436,55 €	8.134,54 €	-4%
8	Ostali troškovi	12.737,33 €	13.475,43 €	6%
POSLOVNI REZULTAT:		**-237.929,08 €**	**-211.712,60 €**	**-11%**

Javni cestovni prijevoz

JAVNI CESTOVNI PRIJEVOZ (2025/2024)				
RED.BR.	OPIS STAVKE	01.01.2024.-31.12.2024.	01.01.2025.-31.12.2025.	2025/2024
PRIHOD		**242.300,44 €**	**257.017,95 €**	**6%**
1	Prihodi od prodaje karata	113.522,40 €	112.263,60 €	-1%
2	Prihodi od subvencija	119.120,08 €	126.889,39 €	7%
3	Prihodi od naplate štete Croatia	5.271,55 €	13.200,47 €	150%
4	Prihodi od administrativnih usluga		20,00 €	
5	Prihod od cestovnih transfera	4.386,41 €	4.644,49 €	6%
RASHODI		**315.583,85 €**	**306.942,11 €**	**-3%**
1	Materijalni troškovi	11.054,03 €	10.277,86 €	-7%
2	Trošak goriva i maziva	35.230,85 €	36.587,48 €	4%
3	Usluge tekućeg održavanja	42.897,58 €	32.695,83 €	-24%
4	Trošak osoblja	120.039,69 €	156.824,44 €	31%
5	Amortizacija	69.812,50 €	41.635,65 €	-40%
6	Premije osiguranja	9.800,37 €	10.059,03 €	3%
7	Ostali troškovi	26.748,83 €	18.861,82 €	-29%
POSLOVNI REZULTAT:		**-73.283,41 €**	**-49.924,16 €**	**-32%**

Javni pomorski prijevoz

JAVNI POMORSKI PRIJEVOZ (2025/2024)				
RED.BR.	OPIS STAVKE	01.01.2024.-31.12.2024.	01.01.2025.-31.12.2025.	2025/2024
PRIHOD		**135.962,70 €**	**136.761,12 €**	**1%**
1	Prihodi od prodaje karata	23.566,05 €	25.151,23 €	7%
2	Prihod od lučke pristojbe	1.671,89 €	1.878,17 €	12%
3	Prihodi od subvencija	110.724,76 €	109.731,72 €	-1%
RASHODI		**144.372,81 €**	**155.673,75 €**	**8%**
1	Materijalni troškovi	3.742,97 €	3.725,70 €	0%
2	Trošak goriva i maziva	10.095,04 €	8.702,61 €	-14%
3	Usluge tekućeg održavanja	16.733,76 €	16.484,99 €	-1%
4	Zamjenski brod	15.601,61 €	15.866,61 €	2%
5	Trošak osoblja	87.584,51 €	105.943,16 €	21%
6	Amortizacija	8.605,64 €	2.780,61 €	-68%
7	Premije osiguranja	1.628,32 €	733,06 €	-55%
8	Ostali troškovi	380,96 €	1.437,01 €	277%
POSLOVNI REZULTAT:		**-8.410,11 €**	**-18.912,63 €**	**125%**

Istezalište Moli bodak

ISTEZALIŠTE MALI BODAK (2025/2024)				
RED.BR.	OPIS STAVKE	01.01.2024.-31.12.2024.	01.01.2025.-31.12.2025.	2025/2024
PRIHOD		**13.269,73 €**	**8.550,95 €**	**-36%**
1	Prihod od istezališta	13.269,73 €	8.550,95 €	-36%
RASHODI		**102.374,40 €**	**56.820,98 €**	**-44%**
1	Materijalni troškovi	1.301,55 €	1.504,72 €	16%
2	Usluge tekućeg održavanja	27.059,35 €	4.233,42 €	-84%
3	Trošak osoblja	66.684,99 €	50.036,74 €	-25%
4	Amortizacija	5.734,51 €	46,56 €	-99%
5	Premije osiguranja	995,42 €	480,52 €	-52%
6	Trošak koncesije		139,73 €	
7	Ostali troškovi	598,58 €	379,29 €	-37%
POSLOVNI REZULTAT:		**-89.104,67 €**	**-48.270,03 €**	**-46%**

Domicilni vez

DOMICILNI VEZ (2025/2024)				
RED.BR.	OPIS STAVKE	01.01.2024.-31.12.2024.	01.01.2025.-31.12.2025.	2025/2024
PRIHOD		**8.253,31 €**	**7.863,15 €**	**-5%**
1	Prihod - Sidrište domicilno	8.253,31 €	7.863,15 €	-5%
RASHODI		**9.188,30 €**	**5.970,88 €**	**-35%**
1	Materijalni troškovi	1.059,49 €	599,92 €	-43%
2	Usluge tekućeg održavanja	7.630,00 €	4.826,80 €	-37%
3	Premije osiguranja	498,81 €	544,16 €	9%
POSLOVNI REZULTAT:		**-934,99**	**1.892,27 €**	

Groblje

GROBLJE KOMIŽA (2025/2024)				
RED.BR.	OPIS STAVKE	01.01.2024.-31.12.2024.	01.01.2025.-31.12.2025.	2025/2024
PRIHOD		**22.364,25 €**	**24.371,36 €**	**9%**
1	Prihodi - održavanje groblja	12.635,77 €	7.901,88 €	-37%
2	Prihodi od pogrebne usluge	7.450,23 €	12.635,41 €	70%
3	Prihodi od prodane robe	2.278,25 €	3.735,32 €	64%
4	Prihod od utuženih kupaca		98,75 €	
RASHODI		**52.324,18 €**	**22.149,13 €**	**-58%**
1	Materijalni troškovi	1.569,19 €	176,66 €	-89%
4	Usluge tekućeg održavanja	11.616,61 €	2.351,54 €	-80%
5	Amortizacija	4.565,66 €		-100%
6	Trošak osoblja	31.927,68 €	16.429,95 €	-49%
7	Trošak prodane robe	1.718,29 €	2.952,33 €	72%
8	Ostali troškovi	926,75 €	238,65 €	-74%
POSLOVNI REZULTAT:		**-29.959,93 €**	**2.222,23 €**	

VAŽNIJI DOGAĐAJI NAKON DATUMA BILANCE (01.01.26.-31.08.26.)

Nakon datuma Bilance, a do dana 31.08.2026.g. dogodili su se slijedeći događaji:

- Dana 20. ožujka 2026. godine Društvo je s poslovnom bankom sklopilo okvirni kredit po transakcijskom računu do iznosa od 230.000,00 € za razdoblje od 27. travnja 2026. do 27. travnja 2027. godine.
- Dana 31. ožujka 2026. godine gđa. Brigita Fiamengo dala je ostavku na mjesto predsjednice uprave.
- Dana 24. travnja 2026. godine Društvo je sklopilo Ugovor o kratkoročnom kreditu za financiranje obrtnih sredstava u iznosu od 200.000 € uvećana za ugovorene kamate i druge pripadajuće naknade i troškove.
- Pri samom kraju otkaznog roka, dana 27. travnja 2026. godine bivša predsjednica uprave gđa. Brigita Fiamengo je sklopila Ugovor o licenciranju, održavanju i podršci informatičkog sustava za prodaju i kontrolu ulaznica za lokalitet Modru špilju. Navedenim ugovorom definirana je naknada godišnjeg održavanja u rasponu od 6% - 8% ostvarenog prihoda od prodaje ulaznica uvećano za PDV. Ugovorne strane su sporazumno usuglasile da se navedeni ugovor smatra ovršnom ispravom. Iako je ovakvim ugovaranjem bilo izvjesno da će iznos za ove novougovorene usluge premašiti limit od 20% temeljnog kapitala, bivša predsjednica uprave gđa. Brigita Fiamengo je unatoč ograničenju koji je definiran u osnivačkom aktu Društva, ugovorila iste bez odobrenja Nadzornog odbora. Također nije provedena ni javna nabava iako je iznos te usluge višestruko viši od zakonske granice.
  U periodu 01.04.26.g. - 31.08.26.g. ukupno fakturirane usluge kroz 6%, provizije iznose 133.432,60 €. Do kraja sezone je za očekivati da će ukupan iznos usluga biti viši od 180.000,00 €.

Ilda Stanojević
predsjednica uprave

Ivan Borčić
član uprave za operativno poslovanje

REPUBLIKA HRVATSKA
SPLITSKO - DALMATINSKA ŽUPANIJA
GRAD KOMIŽA
UL. HRVATSKIH MUČENIKA 17, 21485 KOMIŽA
poslovni.tajnik@komiza.hr
Tel.: 021/713-644, Fax.: 021/713-019
IBAN: HR 2424020061819700002 • M.B.: 2769964
OIB: 52006191628

GRAD KOMIŽA
GRADONAČELNIK
KLASA: 400-05/26-01/04
URBROJ: 2181-5-02-26-02
Komiža, 23. rujan 2026. godine

PREDSJEDNICI GRADSKOG VIJEĆA
GRADA KOMIŽE KATARINI POPOVIĆ

Predmet: Prijedlog Polugodišnjeg izvještaja o izvršenju Proračuna Grada Komiže za 2026. godinu – dostavlja se

Poštovana,

sukladno članku 88. stavku 2. Zakona o proračunu, dostavljam Prijedlog Polugodišnjeg izvještaja o izvršenju Proračuna Grada Komiže za 2026. godinu, radi upućivanja Gradskom vijeću Grada Komiže na donošenje.

Molim da se navedeni prijedlog uvrsti u dnevni red sjednice Gradskog vijeća Grada Komiže.

S poštovanjem,

GRADONAČELNIK
Ivica Vitaljić

REPUBLIKA HRVATSKA GRAD KOMIŽA 2 KOMIŽA GRADONAČELNIK SPLITSKO-DALMATINSKA ŽUPANIJA

Temeljem članka 76. Zakona o proračunu (NN 144/21) te članka 34. Statuta Grada Komiže ("Službeni glasnik Grada Komiže", broj 01/21 i 06/25) na svojoj . sjednici održanoj dana . godine donosi:

POLUGODIŠNJI IZVJEŠTAJ O IZVRŠENJU PRORAČUNA GRADA KOMIŽE ZA 2026. GODINU

Članak 1.

I. OPĆI DIO

Brojčana oznaka i naziv	Ostvarenje 1.-6.2025.	Izvorni plan ili rebalans 2026.*	Tekući plan 2026.*	Ostvarenje 1.-6.2026.	Indeks	Indeks**
1	2	3	4	5	6=5/2*100	7=5/4*100
A) SAŽETAK RAČUNA PRIHODA I RASHODA						
PRIHODI UKUPNO	**746.765,00**	**4.727.727,54**	**4.727.727,54**	**893.453,05**	**119,64%**	**18,90%**
6 PRIHODI POSLOVANJA	**745.820,00**	**4.714.592,54**	**4.714.592,54**	**893.453,05**	**119,79%**	**18,95%**
7 PRIHODI OD PRODAJE NEFINANCIJSKE IMOVINE	**945,00**	**13.135,00**	**13.135,00**	**0,00**	**0,00%**	**0,00%**
RASHODI UKUPNO	**735.605,71**	**6.251.690,00**	**6.251.690,00**	**1.301.458,45**	**176,92%**	**20,82%**
3 RASHODI POSLOVANJA	**649.920,78**	**2.766.090,00**	**2.766.090,00**	**762.361,28**	**117,30%**	**27,56%**
4 RASHODI ZA NABAVU NEFINANCIJSKE IMOVINE	**85.684,93**	**3.485.600,00**	**3.485.600,00**	**539.097,17**	**629,16%**	**15,47%**
RAZLIKA - VIŠAK/MANJAK	**11.159,29**	**-1.523.962,46**	**-1.523.962,46**	**-408.005,40**	**-3.656,19%**	**26,77%**
B) SAŽETAK RAČUNA FINANCIRANJA						
8 PRIMICI OD FINANCIJSKE IMOVINE I ZADUŽIVANJA	**0,00**	**0,00**	**0,00**	**0,00**	**0,00%**	**0,00%**
5 IZDACI ZA FINANCIJSKU IMOVINU I OTPLATU ZAJMOVA	**0,00**	**0,00**	**0,00**	**0,00**	**0,00%**	**0,00%**
NETO FINANCIRANJE	**0,00**	**0,00**	**0,00**	**0,00**	**0,00%**	**0,00%**
VIŠAK/MANJAK + NETO FINANCIRANJE	**11.159,29**	**-1.523.962,46**	**-1.523.962,46**	**-408.005,40**	**-3.656,19%**	**26,77%**
C) PRENESENI VIŠAK ILI PRENESENI MANJAK						
PRIJENOS VIŠKA/MANJKA IZ PRETHODNE GODINE	**1.317.934,46**	**1.523.962,46**	**1.523.962,46**	**1.605.733,91**	**121,84%**	**105,37%**
PRIJENOS VIŠKA / MANJKA U SLJEDEĆE RAZDOBLJE	**0,00**	**0,00**	**0,00**	**0,00**	**0,00%**	**0,00%**
VIŠAK/MANJAK + NETO FINANCIRANJE + PRIJENOS VIŠKA / MANJKA	**1.329.093,75**	**0,00**	**0,00**	**1.197.728,51**	**90,12%**	**0,00%**

Članak 2.

Pregled izvršenja bilančnog dijela prihoda i rashoda, primitaka i izdataka Proračuna Grada Komiže od I.-VI. mjeseca 2026. godine po ekonomskoj, organizacijskoj, programskoj, funkcijskoj klasifikaciji i izvorima financiranja sastavni su dio ovog Polugodišnjeg izvještaja o Izvršenju Proračuna Grada Komiže.

A. RAČUN PRIHODA I RASHODA

A1. PRIHODI I RASHODI PREMA EKONOMSKOJ KLASIFIKACIJI

UKUPNO PRIHODI

	Sveukupno prihodi:	**746.765,00**	**4.727.727,54**	**4.727.727,54**	**893.453,05**	**119,64**	**18,90**

Konto	**Vrsta prihoda /** ***Izvor financiranja***	**Ostvarenje 1.-6.2025.**	**Izvorni plan ili rebalans 2026.***	**Tekući plan 2026.***	**Ostvarenje 1.-6.2026.**	**Indeks**	**Indeks****
		1	2	3	4	5=4/1*100	6=4/3*100
6	**Prihodi poslovanja**	**745.820,00**	**4.714.592,54**	**4.714.592,54**	**893.453,05**	**119,79**	**18,95**
61	**Prihodi od poreza**	**345.137,67**	**1.185.650,54**	**1.185.650,54**	**404.141,19**	**117,10**	**34,09**
611	Porez na dohodak	290.395,25	0,00	0,00	322.705,52	111,13	0,00
6111	Porez na dohodak od nesamostalnog rada	253.213,88	0,00	0,00	308.230,52	121,73	0,00
6112	Porez na dohodak od samostalnih djelatnosti	73.983,32	0,00	0,00	48.673,76	65,79	0,00
6113	Porez na dohodak od imovine i imovinskih prava	40.838,93	0,00	0,00	59.067,96	144,64	0,00
6114	Porez na dohodak od kapitala	9.981,47	0,00	0,00	8.284,03	82,99	0,00
6115	Porez na dohodak po godišnjoj prijavi	14.514,88	0,00	0,00	14.991,44	103,28	0,00
6117	Povrat poreza na dohodak po godišnjoj prijavi	-102.137,23	0,00	0,00	-116.542,19	114,10	0,00
613	Porezi na imovinu	45.851,36	0,00	0,00	72.577,65	158,29	36,10
6131	Stalni porezi na nepokretnu imovinu (zemlju, zgrade, kuće i ostalo)	7.986,48	0,00	0,00	8.983,79	112,49	0,00
6134	Povremeni porezi na imovinu	37.864,88	0,00	0,00	63.593,86	167,95	0,00
614	Porezi na robu i usluge	8.891,06	0,00	0,00	8.858,02	99,63	12,65
6142	Porez na promet	8.850,62	0,00	0,00	8.817,58	99,63	0,00
6145	Porezi na korištenje dobara ili izvođenje aktivnosti	40,44	0,00	0,00	40,44	100,00	0,00

63	**Pomoći iz inozemstva i od subjekata unutar općeg proračuna**	**80.371,86**	**2.637.135,00**	**2.637.135,00**	**141.053,58**	**175,50**	**5,35**
633	Pomoći proračunu iz drugih proračuna i izvanproračunskim korisnicima	64.773,94	0,00	0,00	122.174,00	188,62	0,00
6331	Tekuće pomoći proračunu iz drugih proračuna i izvanproračunskim korisnicima	64.773,94	0,00	0,00	17.174,00	26,51	0,00
6332	Kapitalne pomoći proračunu iz drugih proračuna i izvanproračunskim korisnicima	0,00	0,00	0,00	105.000,00	0,00	0,00
636	Pomoći proračunskim korisnicima iz proračuna koji im nije nadležan	15.597,92	0,00	0,00	18.879,58	121,04	0,00
6361	Tekuće pomoći proračunskim korisnicima iz proračuna koji im nije nadležan	11.342,92	0,00	0,00	14.624,58	128,93	0,00
6362	Kapitalne pomoći proračunskim korisnicima iz proračuna koji im nije nadležan	4.255,00	0,00	0,00	4.255,00	100,00	0,00
64	**Prihodi od imovine**	**203.841,76**	**619.549,00**	**619.549,00**	**265.186,12**	**130,09**	**42,80**
641	Prihodi od financijske imovine	0,10	0,00	0,00	16.800,00	0,00	0,00
6414	Prihodi od zateznih kamata	0,10	0,00	0,00	0,00	0,00	0,00
6417	Prihodi iz dobiti trgovačkih društava, kreditnih i ostalih financijskih institucija po posebnim propisima	0,00	0,00	0,00	16.800,00	0,00	0,00
642	Prihodi od nefinancijske imovine	203.841,66	0,00	0,00	248.386,12	121,85	0,00
6421	Naknade za koncesije	70.345,85	0,00	0,00	161.448,51	229,51	0,00
6422	Prihodi od zakupa i iznajmljivanja imovine	72.285,43	0,00	0,00	26.710,31	36,95	0,00
6423	Naknada za korištenje nefinancijske imovine	61.210,38	0,00	0,00	57.326,12	93,65	0,00
6429	Ostali prihodi od nefinancijske imovine	0,00	0,00	0,00	2.901,18	0,00	0,00
65	**Prihodi od upravnih i administrativnih pristojbi, pristojbi po posebnim propisima i naknada**	**115.868,71**	**262.238,00**	**262.238,00**	**82.077,25**	**70,84**	**31,30**
651	Upravne i administrativne pristojbe	9.523,25	0,00	0,00	8.657,98	90,91	0,00
6513	Ostale upravne pristojbe i naknade	6,53	0,00	0,00	0,00	0,00	0,00
6514	Ostale pristojbe i naknade	9.516,72	0,00	0,00	8.657,98	90,98	0,00
652	Prihodi po posebnim propisima	23.782,92	0,00	0,00	26.008,88	109,36	0,00
6526	Ostali nespomenuti prihodi	23.782,92	0,00	0,00	26.008,88	109,36	0,00
653	Komunalni doprinosi i naknade	82.562,54	0,00	0,00	47.410,39	57,42	0,00

6531	Komunalni doprinosi	46.743,67	0,00	0,00	10.615,28	22,71	0,00
6532	Komunalne naknade	35.818,87	0,00	0,00	36.795,11	102,73	0,00
66	**Prihodi od prodaje proizvoda i robe te pruženih usluga, prihodi od donacija te povrati po protestiranim jamstvima**	**600,00**	**6.700,00**	**6.700,00**	**0,00**	**0,00**	**0,00**
663	Donacije od pravnih i fizičkih osoba izvan općeg proračuna te povrat donacija i kapitalnih pomoći po protestiranim jamstvima	600,00	0,00	0,00	0,00	0,00	0,00
6631	Tekuće donacije	600,00	0,00	0,00	0,00	0,00	0,00
68	**Kazne, upravne mjere i ostali prihodi**	**0,00**	**3.320,00**	**3.320,00**	**994,91**	**0,00**	**29,97**
681	Kazne i upravne mjere	0,00	0,00	0,00	929,14	0,00	0,00
6818	Upravne mjere	0,00	0,00	0,00	929,14	0,00	0,00
683	Ostali prihodi	0,00	0,00	0,00	65,77	0,00	0,00
6831	Ostali prihodi	0,00	0,00	0,00	65,77	0,00	0,00
7	**Prihodi od prodaje nefinancijske imovine**	**945,00**	**13.135,00**	**13.135,00**	**0,00**	**0,00**	**0,00**
71	**Prihodi od prodaje neproizvedene dugotrajne imovine**	**945,00**	**13.135,00**	**13.135,00**	**0,00**	**0,00**	**0,00**
711	Prihodi od prodaje materijalne imovine – prirodnih bogatstava	945,00	0,00	0,00	0,00	0,00	0,00
7111	Zemljište	945,00	0,00	0,00	0,00	0,00	0,00

UKUPNO RASHODI

Sveukupno rashodi:	**735.605,71**	**6.251.690,00**	**6.251.690,00**	**1.301.458,45**	**176,92**	**20,82**

Konto	**Vrsta rashoda i izdataka**	**Ostvarenje 1.-6.2025.**	**Izvorni plan ili rebalans 2026.***	**Tekući plan 2026.***	**Ostvarenje 1.-6.2026.**	**Indeks**	**Indeks****
		1	2	3	4	5=4/1*100	6=4/3*100
3	**Rashodi poslovanja**	**649.920,78**	**2.766.090,00**	**2.766.090,00**	**762.361,28**	**117,30**	**27,56**
31	**Rashodi za zaposlene**	**297.323,40**	**700.507,00**	**700.507,00**	**303.465,95**	**102,07**	**43,32**
311	Plaće (Bruto)	253.839,86	0,00	0,00	258.168,03	101,71	0,00
3111	Plaće za redovan rad	253.839,86	0,00	0,00	258.168,03	101,71	0,00
312	Ostali rashodi za zaposlene	3.200,00	0,00	0,00	5.400,40	168,76	0,00
3121	Ostali rashodi za zaposlene	1.600,00	0,00	0,00	2.700,20	168,76	0,00
313	Doprinosi na plaće	41.883,54	0,00	0,00	42.597,72	101,71	0,00
3132	Doprinosi za obvezno zdravstveno osiguranje	41.883,54	0,00	0,00	38.894,44	92,86	0,00
32	**Materijalni rashodi**	**245.556,11**	**1.279.576,00**	**1.279.576,00**	**236.548,06**	**96,33**	**18,49**

321	Naknade troškova zaposlenima	3.520,08	0,00	0,00	10.612,26	301,48	0,00
3211	Službena putovanja	463,59	0,00	0,00	2.587,57	558,16	0,00
3212	Naknade za prijevoz, za rad na terenu i odvojeni život	2.056,00	0,00	0,00	2.435,00	118,43	0,00
3213	Stručno usavršavanje zaposlenika	1.000,49	0,00	0,00	3.361,69	336,00	0,00
3214	Ostale naknade troškova zaposlenima	0,00	0,00	0,00	2.228,00	0,00	0,00
322	Rashodi za materijal i energiju	30.253,36	0,00	0,00	38.638,59	127,72	0,00
3221	Uredski materijal i ostali materijalni rashodi	3.322,86	0,00	0,00	3.486,35	104,92	0,00
3222	Materijal i sirovine	10.288,92	0,00	0,00	9.266,98	90,07	0,00
3223	Energija	20.458,45	0,00	0,00	24.731,08	120,88	0,00
3224	Materijal i dijelovi za tekuće i investicijsko održavanje	1.298,55	0,00	0,00	3.310,62	254,95	0,00
3225	Sitni inventar i autogume	29,04	0,00	0,00	2.477,05	8.529,79	0,00
323	Rashodi za usluge	127.284,90	0,00	0,00	150.994,05	118,63	0,00
3231	Usluge telefona, interneta, pošte i prijevoza	7.397,14	0,00	0,00	5.131,19	69,37	0,00
3232	Usluge tekućeg i investicijskog održavanja	17.354,28	0,00	0,00	25.701,53	148,10	0,00
3233	Usluge promidžbe i informiranja	11.943,29	0,00	0,00	15.108,29	126,50	0,00
3234	Komunalne usluge	24.880,39	0,00	0,00	53.191,06	213,79	0,00
3235	Zakupnine i najamnine	7.642,31	0,00	0,00	6.500,38	85,06	0,00
3236	Zdravstvene i veterinarske usluge	3.450,85	0,00	0,00	642,94	18,63	0,00
3237	Intelektualne i osobne usluge	20.332,15	0,00	0,00	16.474,89	81,03	0,00
3238	Računalne usluge	7.366,69	0,00	0,00	9.163,31	124,39	0,00
3239	Ostale usluge	26.917,80	0,00	0,00	19.080,46	70,88	0,00
324	Naknade troškova osobama izvan radnog odnosa	395,56	0,00	0,00	2.000,00	505,61	0,00
3241	Naknade troškova osobama izvan radnog odnosa	395,56	0,00	0,00	2.000,00	505,61	0,00
329	Ostali nespomenuti rashodi poslovanja	84.102,21	0,00	0,00	34.303,16	40,79	0,00
3291	Naknade za rad predstavničkih i izvršnih tijela, povjerenstava i slično	48.684,71	0,00	0,00	6.494,69	13,34	0,00
3292	Premije osiguranja	2.099,41	0,00	0,00	694,14	33,06	0,00
3293	Reprezentacija	346,11	0,00	0,00	375,41	108,47	0,00
3294	Članarine i norme	16.278,32	0,00	0,00	14.477,82	88,94	0,00
3295	Pristojbe i naknade	458,16	0,00	0,00	5.979,37	1.305,08	0,00
3299	Ostali nespomenuti rashodi poslovanja	16.235,50	0,00	0,00	6.281,73	38,69	0,00
34	**Financijski rashodi**	**2.057,80**	**3.600,00**	**3.600,00**	**2.408,03**	**117,02**	**66,89**
343	Ostali financijski rashodi	2.057,80	0,00	0,00	2.408,03	117,02	0,00
3431	Bankarske usluge i usluge platnog prometa	2.057,46	0,00	0,00	2.408,03	117,04	0,00

3433	Zatezne kamate	0,34	0,00	0,00	0,00	0,00	0,00
35	**Subvencije**	**3.611,08**	**19.000,00**	**19.000,00**	**0,00**	**0,00**	**0,00**
352	Subvencije kreditnim i financijskim institucijama, trgovačkim društvima, zadrugama, poljoprivrednicima i obrtnicima izvan javnog sektora	3.611,08	0,00	0,00	0,00	0,00	0,00
3523	Subvencije poljoprivrednicima i obrtnicima	3.611,08	0,00	0,00	0,00	0,00	0,00
36	**Pomoći dane u inozemstvo i unutar općeg proračuna**	**4.081,85**	**20.000,00**	**20.000,00**	**2.644,52**	**64,79**	**13,22**
366	Pomoći proračunskim korisnicima drugih proračuna	4.081,85	0,00	0,00	2.644,52	64,79	0,00
3661	Tekuće pomoći proračunskim korisnicima drugih proračuna	1.432,07	0,00	0,00	2.644,52	184,66	0,00
3662	Kapitalne pomoći proračunskim korisnicima drugih proračuna	2.649,78	0,00	0,00	0,00	0,00	0,00
37	**Naknade građanima i kućanstvima na temelju osiguranja i druge naknade**	**28.058,05**	**103.550,00**	**103.550,00**	**43.342,07**	**154,47**	**41,86**
372	Ostale naknade građanima i kućanstvima iz proračuna	28.058,05	0,00	0,00	43.342,07	154,47	0,00
3721	Naknade građanima i kućanstvima u novcu	28.058,05	0,00	0,00	40.940,27	145,91	0,00
3722	Naknade građanima i kućanstvima u naravi	0,00	0,00	0,00	2.401,80	0,00	0,00
38	**Rashodi za donacije, kazne, naknade šteta i kapitalne pomoći**	**69.232,49**	**639.857,00**	**639.857,00**	**173.952,65**	**251,26**	**27,19**
381	Tekuće donacije	53.960,48	0,00	0,00	71.451,95	132,42	0,00
3811	Tekuće donacije u novcu	53.960,48	0,00	0,00	71.451,95	132,42	0,00
382	Kapitalne donacije	12.500,70	15.000,00	15.000,00	102.500,70	819,96	683,34
3821	Kapitalne donacije neprofitnim organizacijama	12.500,70	0,00	0,00	102.500,70	819,96	0,00
383	Kazne, penali i naknade štete	2.771,31	0,00	0,00	0,00	0,00	0,00
3835	Ostale kazne	2.771,31	0,00	0,00	0,00	0,00	0,00
4	**Rashodi za nabavu nefinancijske imovine**	**85.684,93**	**3.485.600,00**	**3.485.600,00**	**539.097,17**	**629,16**	**15,47**
41	**Rashodi za nabavu neproizvedene dugotrajne imovine**	**0,00**	**385.972,00**	**385.972,00**	**0,00**	**0,00**	**0,00**
42	**Rashodi za nabavu proizvedene dugotrajne imovine**	**85.684,93**	**2.788.625,00**	**2.788.625,00**	**514.015,92**	**599,89**	**18,43**
421	Građevinski objekti	10.778,13	230.000,00	230.000,00	437.444,44	4.058,63	190,19
4213	Ceste, željeznice i ostali prometni objekti	0,00	0,00	0,00	437.444,44	0,00	0,00
4214	Ostali građevinski objekti	10.778,13	0,00	0,00	0,00	0,00	0,00

422	Postrojenja i oprema	55.461,00	0,00	0,00	19.109,32	34,46	0,00
4221	Uredska oprema i namještaj	0,00	0,00	0,00	1.700,70	0,00	0,00
4222	Komunikacijska oprema	11,00	0,00	0,00	857,85	7.798,64	0,00
4227	Uređaji, strojevi i oprema za ostale namjene	55.450,00	0,00	0,00	16.550,77	29,85	0,00
423	Prijevozna sredstva	0,00	0,00	0,00	20.525,16	0,00	0,00
4231	Prijevozna sredstva u cestovnom prometu	0,00	0,00	0,00	20.525,16	0,00	0,00
424	Knjige, umjetnička djela i ostale izložbene vrijednosti	70,80	0,00	0,00	62,00	87,57	0,00
4241	Knjige	70,80	0,00	0,00	62,00	87,57	0,00
426	Nematerijalna proizvedena imovina	19.375,00	0,00	0,00	36.875,00	190,32	0,00
4262	Ulaganja u računalne programe	13.125,00	0,00	0,00	3.750,00	28,57	0,00
4264	Ostala nematerijalna proizvedena imovina	6.250,00	0,00	0,00	33.125,00	530,00	0,00
43	**Rashodi za nabavu plemenitih metala i ostalih pohranjenih vrijednosti**	**0,00**	**700,00**	**700,00**	**0,00**	**0,00**	**0,00**
45	**Rashodi za dodatna ulaganja na nefinancijskoj imovini**	**0,00**	**310.303,00**	**310.303,00**	**25.081,25**	**0,00**	**8,08**
451	Dodatna ulaganja na građevinskim objektima	0,00	0,00	0,00	25.081,25	0,00	0,00
4511	Dodatna ulaganja na građevinskim objektima	0,00	0,00	0,00	25.081,25	0,00	0,00

A2. PRIHODI I RASHODI PREMA IZVORIMA FINANCIRANJA

Razred/ skupina	Naziv	Ostvarenje 1.-6.2025.	Izvorni plan ili rebalans 2026.*	Tekući plan 2026.*	Ostvarenje 1.-6.2026.	Indeks	Indeks**
		1	2	3	4	5=4/1*100	6=4/3*100
	UKUPNO PRIHODI	**746.765,00**	**4.727.727,54**	**4.727.727,54**	**893.453,05**	**189,37**	**25,99**
1	**Opći prihodi i primici**	**482.200,95**	**1.659.197,54**	**1.659.197,54**	**506.192,35**	**104,98**	**30,51**
11	Opći prihodi i primici	482.200,95	1.659.197,54	1.659.197,54	506.192,35	104,98	30,51
4	**Prihodi za posebne namjene**	**182.647,19**	**411.560,00**	**411.560,00**	**246.207,12**	**134,80**	**59,82**
40	Prihodi od komunalne naknade i komunalnog doprinosa	0,00	314.532,00	314.532,00	94.820,78	0,00	30,15
41	Prihodi od koncesija i naknada za dozvole na pomorskom dobru	70.345,85	0,00	0,00	0,00	0,00	0,00
42	Turistička pristojba	9.516,72	0,00	0,00	0,00	0,00	0,00
43	Ostali prihodi za posebne namjene	0,00	1.525.764,00	1.525.764,00	1.192.780,38	0,00	78,18
43	Komunalna naknada	35.818,87	0,00	0,00	0,00	0,00	0

44	Komunalni doprinos	46.743,67	0,00	0,00	0,00	0,00	0,00
47	Sufinanciranje cijene usluge	19.956,11	0,00	0,00	0,00	0,00	0,00
48	Članarine	262,00	0,00	0,00	0,00	0,00	0,00
49	Ostali prihodi za posebne namjene	3,97	0,00	0,00	0,00	0,00	0,00
5	**Pomoći**	**80.371,86**	**2.637.135,00**	**2.637.135,00**	**141.053,58**	**175,50**	**5,35**
50	Pomoći iz državnog proračuna	0,00	656.029,00	656.029,00	36.053,58	0,00	5,50
51	Pomoći proračunu iz drugih proračuna	80.371,86	0,00	0,00	0,00	0,00	0,00
52	Ostale pomoći	0,00	383.996,00	383.996,00	105.000,00	0,00	27,34
56	Fondovi EU	0,00	1.549.110,00	1.549.110,00	0,00	0,00	0,00
58	Instrumeni EU nove generacije	0,00	48.000,00	48.000,00	0,00	0,00	0,00
6	**Donacije**	**600,00**	**6.700,00**	**6.700,00**	**0,00**	**0,00**	**0,00**
61	Tuzemne donacije	600,00	6.700,00	6.700,00	0,00	0,00	0,00
7	**Prihodi od prodaje ili zamjene nefinancijske imovine i naknade s naslova osiguranja**	**945,00**	**13.135,00**	**13.135,00**	**0,00**	**0,00**	**0,00**
71	Prihodi od prodaje nefinacijske imovine	945,00	0,00	0,00	0,00	0,00	0,00
71	Prihodi od prodaje nefinacijske imovine imovine i naknde s naslova osiguranja	945,00	13.135,00	13.135,00	0,00	0,00	0,00

Razred/ skupina	Naziv	Ostvarenje 1.-6.2025.	Izvorni plan ili rebalans 2026.*	Tekući plan 2026.*	Ostvarenje 1.-6.2026.	Indeks	Indeks**
		1	2	3	4	5=4/1*100	6=4/3*100
	UKUPNO RASHODI	**735.605,71**	**6.251.690,00**	**6.251.690,00**	**1.301.458,45**	**176,92**	**20,82**
1	**Opći prihodi i primici**	**542.690,69**	**1.626.788,00**	**1.626.788,00**	**639.497,65**	**117,84**	**39,31**
11	Opći prihodi i primici	542.679,69	1.626.788,00	1.626.788,00	639.497,65	117,84	39,31
4	**Prihodi za posebne namjene**	**63.151,43**	**411.560,00**	**411.560,00**	**175.298,24**	**277,58**	**42,59**
40	Prihodi od komunalne naknade i komunalnog doprinosa	0,00	157.266,00	157.266,00	36.925,13	0,00	23,48
42	Turistička pristojba	3.960,00	0,00	0,00	0,00	0,00	0,00
43	Ostali prihodi za posebne namjene	28.352,75	254.294,00	254.294,00	138.373,11	488,04	54,41
44	Komunalni doprinos	9.528,13	0,00	0,00	0,00	0,00	0,00
47	Sufinanciranje cijene usluge	20.991,22	0,00	0,00	0,00	0,00	0,00
48	Članarine	319,33	0,00	0,00	0,00	0,00	0,00
5	**Pomoći**	**107.938,59**	**2.637.135,00**	**2.637.135,00**	**135.723,39**	**125,74**	**5,15**
50	Pomoći iz državnog proračuna	0,00	656.029,00	656.029,00	30.723,39	0,00	4,68
51	Pomoći proračunu iz drugih proračuna	72.480,33	0,00	0,00	0,00	0,00	0,00
52	Ostale pomoći	0,00	383.996,00	383.996,00	105.000,00	0,00	27,34
55	Pomoći temeljem prijenosa EU sredstava	35.458,26	0,00	0,00	0,00	0,00	0,00
56	Fondovi EU	0,00	1.549.110,00	1.549.110,00	0,00	0,00	0,00
58	Instrumenti EU nove generacije	0,00	48.000,00	48.000,00	0,00	0,00	0,00

6	**Donacije**	**0,00**	**6.700,00**	**6.700,00**	**0,00**	**0,00**	**0,00**
61	Tuzemne donacije	0,00	6.700,00	6.700,00	0,00	0,00	0,00
7	**Prihodi od prodaje ili zamjene nefinancijske imovine i naknade s naslova osiguranja**	**0,00**	**13.135,00**	**13.135,00**	**0,00**	**0,00**	**0,00**
71	Prihodi od prodaje nefinancijske imovine i naknade s naslova osiguranja	0,00	13.135,00	13.135,00	0,00	0,00	0,00
9	**Višak prihoda iz prethodnih godina**	**21.825,00**	**1.556.372,00**	**1.556.372,00**	**350.939,17**	**1.607,97**	**22,55**
91	Višak općih prihoda i primitaka	21.825,00	1.423.872,00	1.423.872,00	275.439,17	1.262,04	19,34
94	Višak prihoda za posebne namjene	0,00	125.500,00	125.500,00	75.500,00	0,00	60,16
97	Višak prihoda od prodaje ili zamjene nefinacijske imovine i naknade s naslova osiguranja	0,00	7.000,00	7.000,00	0,00	0,00	0,00

A3. RASHODI PREMA FUNKCIJSKOJ KLASIFIKACIJI

Funkcijska klasifikacija	**Ostvarenje 1.-6.2025.**	**Izvorni plan ili rebalans 2026.***	**Tekući plan 2026.***	**Ostvarenje 1.-6.2026.**	**Indeks**	**Indeks****
	1	2	3	4	5=4/1*100	6=4/3*100
01, Opće javne usluge	252.633,34	781.524,00	781.524,00	206.821,74	81,87%	26,46%
011, Izvršna i zakonodavna tijela, financijski i fiskalni poslovi, vanjski poslovi	252.633,34	774.524,00	774.524,00	199.827,05	79,10%	25,80%
016, Opće javne usluge koje nisu drugdje svrstane	0,00	7.000,00	7.000,00	6.994,69	0,00%	99,92%
03, Javni red i sigurnost	42.850,70	218.856,00	218.856,00	136.855,43	319,38%	62,53%
032, Usluge protupožarne zaštite	35.350,70	180.002,00	180.002,00	123.500,70	349,36%	68,61%
036, Rashodi za javni red i sigurnost	7.500,00	38.854,00	38.854,00	13.354,73	178,06%	34,37%
04, Ekonomski poslovi	3.611,08	267.144,00	267.144,00	0,00	0,00%	0,00%
042, Poljoprivreda, šumarstvo, ribarstvo i lov	3.611,08	245.000,00	245.000,00	0,00	0,00%	0,00%
044, Rudarstvo, proizvodnja i građevinarstvo	0,00	4.000,00	4.000,00	0,00	0,00%	0,00%
045, Promet	0,00	18.144,00	18.144,00	0,00	0,00%	0,00%
05, Zaštita okoliša	0,00	265.644,00	265.644,00	0,00	0,00%	0,00%
051, Gospodarenje otpadom	0,00	189.344,00	189.344,00	0,00	0,00%	0,00%
052, Gospodarenje otpadnim vodama	0,00	33.300,00	33.300,00	0,00	0,00%	0,00%
054, Zaštita bioraznolikosti i krajolika	0,00	18.000,00	18.000,00	0,00	0,00%	0,00%
056, Poslovi i usluge zaštite okoliša koji nisu drugdje svrstani	0,00	25.000,00	25.000,00	0,00	0,00%	0,00%
06, Usluge unapređenja stanovanja i zajednice	83.108,28	2.136.900,00	2.136.900,00	522.826,31	629,09%	24,47%
061, Razvoj stanovanja	27.550,25	794.172,00	794.172,00	437.875,24	1.589,37%	55,14%
062, Razvoj zajednice	14.419,02	593.027,00	593.027,00	13.247,64	91,88%	2,23%
063, Opskrba vodom	0,00	21.000,00	21.000,00	0,00	0,00%	0,00%

064, Ulična rasvjeta	21.729,01	62.000,00	62.000,00	8.412,39	38,72%	13,57%
066, Rashodi vezani uz stanovanje i komunalne pogodnosti koji nisu drugdje svrstani	19.410,00	666.701,00	666.701,00	63.291,04	271,77%	9,49%
07, Zdravstvo	2.419,28	19.830,00	19.830,00	0,00	0,00%	0,00%
071, Medicinski proizvodi, pribor i oprema	547,10	1.000,00	1.000,00	0,00	0,00%	0,00%
072, Službe za vanjske pacijente	1.872,18	7.500,00	7.500,00	0,00	0,00%	0,00%
074, Službe javnog zdravstva	0,00	11.330,00	11.330,00	0,00	0,00%	0,00%
08, Rekreacija, kultura i religija	108.759,30	1.778.794,00	1.778.794,00	152.536,29	140,25%	8,58%
081, Službe rekreacije i športa	12.300,00	192.343,00	192.343,00	18.067,44	146,89%	9,39%
082, Službe kulture	39.759,30	1.394.151,00	1.394.151,00	87.493,84	220,06%	6,28%
084, Religijske i druge službe zajednice	0,00	4.000,00	4.000,00	0,00	0,00%	0,00%
086, Rashodi za rekreaciju,kulturu i religiju koji nisu drugdje svrstani	56.700,00	188.300,00	188.300,00	46.975,01	82,85%	24,95%
09, Obrazovanje	177.698,49	565.448,00	565.448,00	177.231,16	99,74%	31,34%
091, Predškolsko i osnovno obrazovanje	177.698,49	565.448,00	565.448,00	177.231,16	99,74%	31,34%
10, Socijalna zaštita	64.525,24	217.550,00	217.550,00	105.187,52	163,02%	48,35%
101, Bolest i invaliditet	2.380,00	0,00	0,00	4.560,00	191,60%	0,00%
102, Starost	36.467,19	133.000,00	133.000,00	70.965,45	194,60%	53,36%
104, Obitelj i djeca	11.670,00	43.720,00	43.720,00	12.391,80	106,19%	28,34%
106, Stanovanje	968,05	4.330,00	4.330,00	710,27	73,37%	16,40%
107, Socijalna pomoć stanovništvu koje nije obuhvaćeno redovnim socijalnim programima	13.040,00	33.500,00	33.500,00	16.560,00	126,99%	49,43%
109, Aktiv socijalne zaštite koji nisu drugdje svrstani	0,00	3.000,00	3.000,00	0,00	0,00%	0,00%
Sveukupno:	**735.605,71**	**6.251.690,00**	**6.251.690,00**	**1.301.458,45**	**176,92%**	**20,82%**

Članak 3.

II. POSEBAN DIO

	Sveukupno rashodi:	**6.251.690,00**	**6.251.690,00**	**1.301.458,45**	**20,82**
Konto	**Vrsta rashoda i izdataka**	**Izvorni plan ili rebalans 2026.***	**Tekući plan 2026.***	**Ostvarenje 1.-6.2026.**	**Indeks**
		1	2	3	4=3/2*100
Razdjel: 001, GRADSKO VIJEĆE, GRADONAČELNIK I GRADSKA UPRAVA		**5.692.890,00**	**5.692.890,00**	**1.061.887,48**	**18,65**
Glava: 00101, GRADSKO VIJEĆE, GRADONAČELNIK I GRADSKA UPRAVA		**5.692.890,00**	**5.692.890,00**	**1.061.887,48**	**18,65**
11,Opći prihodi i primici		*1.186.688,00*	*1.186.688,00*	*448.847,27*	*37,82*
401,Prihodi od komunalne naknade		*67.439,00*	*67.439,00*	*26.451,92*	*39,22*
402,Prihodi od komunalnog doprinosa		*89.827,00*	*89.827,00*	*10.473,21*	*11,66*

431,Prihodi od koncesija i naknada za dozvole na pomorskom dobru		*157.222,00*	*157.222,00*	*114.888,02*	*73,07*
432,Prihodi od turističke pristojbe		*56.672,00*	*56.672,00*	*5.287,89*	*9,33*
433,Prihodi od naknade za zadržavanje nezakonito izgrađene zgrade u prostoru		*100,00*	*100,00*	*0,00*	*0,00*
50,Pomoći iz državnog proračuna		*577.929,00*	*577.929,00*	*0,00*	*0,00*
521,Pomoći iz županijskog proračuna		*193.125,00*	*193.125,00*	*105.000,00*	*54,37*
522,Pomoći od izvanproračunskog korisnika državnog proračuna - FZOEU		*184.710,00*	*184.710,00*	*0,00*	*0,00*
524,Pomoći od HZZ		*6.161,00*	*6.161,00*	*0,00*	*0,00*
563,Europski fond za regionalni razvoj		*1.349.110,00*	*1.349.110,00*	*0,00*	*0,00*
564,Fond za pomorstvo, ribarstvo i akvakulturu		*100.000,00*	*100.000,00*	*0,00*	*0,00*
565,Europski poljoprivredni fond za ruralni razvoj		*100.000,00*	*100.000,00*	*0,00*	*0,00*
581,Mehanizam za oporavak i otpornost - bespovratna sredstva		*48.000,00*	*48.000,00*	*0,00*	*0,00*
611,Tuzemne donacije		*6.400,00*	*6.400,00*	*0,00*	*0,00*
711,Prihodi od prodaje nefinacijske imovine		*13.135,00*	*13.135,00*	*0,00*	*0,00*
911,Višak općih prihoda i primitaka		*1.423.872,00*	*1.423.872,00*	*275.439,17*	*19,34*
940,Višak prihoda od komunalne naknade i komunalnog doprinosa		*50.000,00*	*50.000,00*	*0,00*	*0,00*
943,Višak ostalih prihoda za posebne namjene		*75.500,00*	*75.500,00*	*75.500,00*	*100,00*
971,Višak prihoda od prodaje ili zamjene nefinancijske imovine i naknade s naslova osiguranja		*7.000,00*	*7.000,00*	*0,00*	*0,00*
Program: 1001, Javna uprava i administracija		**737.124,00**	**737.124,00**	**201.942,05**	**27,40**
Aktivnost: A100101, Administrativno, tehničko i stručno osoblje JUO		**254.850,00**	**254.850,00**	**105.058,55**	**41,22**
Izvor financiranja: 11, Opći prihodi i primici		*254.850,00*	*254.850,00*	*105.058,55*	*41,22*
3	Rashodi poslovanja	254.850,00	254.850,00	105.058,55	41,22
31	Rashodi za zaposlene	246.600,00	246.600,00	99.870,33	40,50
311	Plaće (Bruto)	0,00	0,00	84.952,92	0,00
3111	Plaće za redovan rad	0,00	0,00	84.952,92	0,00
312	Ostali rashodi za zaposlene	0,00	0,00	900,20	0,00
3121	Ostali rashodi za zaposlene	0,00	0,00	900,20	0,00
313	Doprinosi na plaće	0,00	0,00	14.017,21	0,00
3132	Doprinosi za obvezno zdravstveno osiguranje	0,00	0,00	14.017,21	0,00
32	Materijalni rashodi	8.250,00	8.250,00	5.188,22	62,89
321	Naknade troškova zaposlenima	0,00	0,00	5.188,22	0,00
3211	Službena putovanja	0,00	0,00	2.511,97	0,00
3212	Naknade za prijevoz, za rad na terenu i odvojeni život	0,00	0,00	483,00	0,00
3213	Stručno usavršavanje zaposlenika	0,00	0,00	2.193,25	0,00
Aktivnost: A100102, Program javnih radova		**6.161,00**	**6.161,00**	**0,00**	**0,00**
Izvor financiranja: 524, Pomoći od HZZ		*6.161,00*	*6.161,00*	*0,00*	*0,00*
3	Rashodi poslovanja	6.161,00	6.161,00	0,00	0,00
31	Rashodi za zaposlene	5.907,00	5.907,00	0,00	0,00
32	Materijalni rashodi	254,00	254,00	0,00	0,00
Aktivnost: A100103, Redovna djelatnost gradske uprave		**72.990,00**	**72.990,00**	**48.187,16**	**66,02**
Izvor financiranja: 11, Opći prihodi i primici		*72.990,00*	*72.990,00*	*48.187,16*	*66,02*
3	Rashodi poslovanja	72.990,00	72.990,00	48.187,16	66,02
32	Materijalni rashodi	69.790,00	69.790,00	45.779,13	65,60

322	Rashodi za materijal i energiju	0,00	0,00	15.599,13	0,00
3221	Uredski materijal i ostali materijalni rashodi	0,00	0,00	2.248,52	0,00
3223	Energija	0,00	0,00	11.918,37	0,00
3225	Sitni inventar i autogume	0,00	0,00	1.432,24	0,00
323	Rashodi za usluge	0,00	0,00	20.464,86	0,00
3231	Usluge telefona, interneta, pošte i prijevoza	0,00	0,00	1.638,29	0,00
3234	Komunalne usluge	0,00	0,00	1.927,57	0,00
3236	Zdravstvene i veterinarske usluge	0,00	0,00	98,32	0,00
3237	Intelektualne i osobne usluge	0,00	0,00	7.609,73	0,00
3238	Računalne usluge	0,00	0,00	5.495,96	0,00
3239	Ostale usluge	0,00	0,00	3.694,99	0,00
329	Ostali nespomenuti rashodi poslovanja	0,00	0,00	9.715,14	0,00
3293	Reprezentacija	0,00	0,00	338,63	0,00
3294	Članarine i norme	0,00	0,00	27,00	0,00
3295	Pristojbe i naknade	0,00	0,00	5.431,62	0,00
3299	Ostali nespomenuti rashodi poslovanja	0,00	0,00	3.917,89	0,00
34	Financijski rashodi	3.200,00	3.200,00	2.408,03	75,25
343	Ostali financijski rashodi	0,00	0,00	2.408,03	0,00
3431	Bankarske usluge i usluge platnog prometa	0,00	0,00	2.408,03	0,00
Aktivnost: A100106, Izbori za Mjesni odbor Podšpilje i Mjesni odbor Biševo		**7.000,00**	**7.000,00**	**6.994,69**	**99,92**
Izvor financiranja: 11, Opći prihodi i primici		*7.000,00*	*7.000,00*	*6.994,69*	*99,92*
3	Rashodi poslovanja	7.000,00	7.000,00	6.994,69	99,92
32	Materijalni rashodi	7.000,00	7.000,00	6.994,69	99,92
323	Rashodi za usluge	0,00	0,00	500,00	0,00
3231	Usluge telefona, interneta, pošte i prijevoza	0,00	0,00	500,00	0,00
329	Ostali nespomenuti rashodi poslovanja	0,00	0,00	6.494,69	0,00
3291	Naknade za rad predstavničkih i izvršnih tijela, povjerenstava i slično	0,00	0,00	6.494,69	0,00
Aktivnost: A100108, Nabava pločica za kućne brojeve i nazive ulica		**1.000,00**	**1.000,00**	**0,00**	**0,00**
Izvor financiranja: 11, Opći prihodi i primici		*1.000,00*	*1.000,00*	*0,00*	*0,00*
3	Rashodi poslovanja	1.000,00	1.000,00	0,00	0,00
32	Materijalni rashodi	1.000,00	1.000,00	0,00	0,00
Aktivnost: A100109, Održavanje gradskih objekata		**208.750,00**	**208.750,00**	**3.402,66**	**1,63**
Izvor financiranja: 11, Opći prihodi i primici		*19.750,00*	*19.750,00*	*3.402,66*	*17,23*
3	Rashodi poslovanja	19.750,00	19.750,00	3.402,66	17,23
32	Materijalni rashodi	19.750,00	19.750,00	3.402,66	17,23
322	Rashodi za materijal i energiju	0,00	0,00	2.966,66	0,00
3224	Materijal i dijelovi za tekuće i investicijsko održavanje	0,00	0,00	2.966,66	0,00
323	Rashodi za usluge	0,00	0,00	436,00	0,00
3232	Usluge tekućeg i investicijskog održavanja	0,00	0,00	436,00	0,00
Izvor financiranja: 521, Pomoći iz županijskog proračuna		*22.000,00*	*22.000,00*	*0,00*	*0,00*

3	Rashodi poslovanja	22.000,00	22.000,00	0,00	0,00
32	Materijalni rashodi	22.000,00	22.000,00	0,00	0,00
Izvor financiranja: 911, Višak općih prihoda i primitaka		*167.000,00*	*167.000,00*	*0,00*	*0,00*
3	Rashodi poslovanja	167.000,00	167.000,00	0,00	0,00
32	Materijalni rashodi	167.000,00	167.000,00	0,00	0,00
Aktivnost: A100110, Održavanje postrojenja i opreme		**12.852,00**	**12.852,00**	**4.233,66**	**32,94**
Izvor financiranja: 11, Opći prihodi i primici		*12.852,00*	*12.852,00*	*4.233,66*	*32,94*
3	Rashodi poslovanja	12.852,00	12.852,00	4.233,66	32,94
32	Materijalni rashodi	12.852,00	12.852,00	4.233,66	32,94
323	Rashodi za usluge	0,00	0,00	4.233,66	0,00
3232	Usluge tekućeg i investicijskog održavanja	0,00	0,00	4.233,66	0,00
Aktivnost: A100111, Održavanje prijevoznih sredstava		**1.500,00**	**1.500,00**	**500,00**	**33,33**
Izvor financiranja: 11, Opći prihodi i primici		*1.500,00*	*1.500,00*	*500,00*	*33,33*
3	Rashodi poslovanja	1.500,00	1.500,00	500,00	33,33
32	Materijalni rashodi	1.500,00	1.500,00	500,00	33,33
323	Rashodi za usluge	0,00	0,00	87,50	0,00
3239	Ostale usluge	0,00	0,00	87,50	0,00
329	Ostali nespomenuti rashodi poslovanja	0,00	0,00	412,50	0,00
3299	Ostali nespomenuti rashodi poslovanja	0,00	0,00	412,50	0,00
Aktivnost: A100112, Nabava sitnog inventara i auto guma		**1.600,00**	**1.600,00**	**691,88**	**43,24**
Izvor financiranja: 11, Opći prihodi i primici		*1.600,00*	*1.600,00*	*691,88*	*43,24*
3	Rashodi poslovanja	1.600,00	1.600,00	691,88	43,24
32	Materijalni rashodi	1.600,00	1.600,00	691,88	43,24
322	Rashodi za materijal i energiju	0,00	0,00	691,88	0,00
3225	Sitni inventar i auto gume	0,00	0,00	691,88	0,00
Aktivnost: A100113, Nabava službene, radne i zaštitne odjeće i obuće		**500,00**	**500,00**	**0,00**	**0,00**
Izvor financiranja: 11, Opći prihodi i primici		*500,00*	*500,00*	*0,00*	*0,00*
3	Rashodi poslovanja	500,00	500,00	0,00	0,00
32	Materijalni rashodi	500,00	500,00	0,00	0,00
Aktivnost: A100115, Tehnički pregled i osiguranje vozila		**790,00**	**790,00**	**789,91**	**99,99**
Izvor financiranja: 11, Opći prihodi i primici		*790,00*	*790,00*	*789,91*	*99,99*
3	Rashodi poslovanja	790,00	790,00	789,91	99,99
32	Materijalni rashodi	790,00	790,00	789,91	99,99
323	Rashodi za usluge	0,00	0,00	95,77	0,00
3239	Ostale usluge	0,00	0,00	95,77	0,00
329	Ostali nespomenuti rashodi poslovanja	0,00	0,00	694,14	0,00
3292	Premije osiguranja	0,00	0,00	694,14	0,00
Aktivnost: A100118, Promidžba i informiranje		**24.200,00**	**24.200,00**	**15.108,29**	**62,43**
Izvor financiranja: 11, Opći prihodi i primici		*24.200,00*	*24.200,00*	*15.108,29*	*62,43*
3	Rashodi poslovanja	24.200,00	24.200,00	15.108,29	62,43
32	Materijalni rashodi	24.200,00	24.200,00	15.108,29	62,43

323	Rashodi za usluge	0,00	0,00	15.108,29	0,00
3233	Usluge promidžbe i informiranja	0,00	0,00	15.108,29	0,00
Aktivnost: A100121, Deratizacija i dezinsekcija na području grada		**6.640,00**	**6.640,00**	**4.483,69**	**67,53**
Izvor financiranja: 11, Opći prihodi i primici		*6.640,00*	*6.640,00*	*4.483,69*	*67,53*
3	Rashodi poslovanja	6.640,00	6.640,00	4.483,69	67,53
32	Materijalni rashodi	6.640,00	6.640,00	4.483,69	67,53
323	Rashodi za usluge	0,00	0,00	4.483,69	0,00
3234	Komunalne usluge	0,00	0,00	4.483,69	0,00
Aktivnost: A100123, Zakupnine		**38.750,00**	**38.750,00**	**6.445,38**	**16,63**
Izvor financiranja: 11, Opći prihodi i primici		*23.750,00*	*23.750,00*	*6.445,38*	*27,14*
3	Rashodi poslovanja	23.750,00	23.750,00	6.445,38	27,14
32	Materijalni rashodi	23.750,00	23.750,00	6.445,38	27,14
323	Rashodi za usluge	0,00	0,00	6.445,38	0,00
3235	Zakupnine i najamnine	0,00	0,00	6.445,38	0,00
Izvor financiranja: 911, Višak općih prihoda i primitaka		*15.000,00*	*15.000,00*	*0,00*	*0,00*
3	Rashodi poslovanja	15.000,00	15.000,00	0,00	0,00
32	Materijalni rashodi	15.000,00	15.000,00	0,00	0,00
Aktivnost: A100125, Mjere za zaštitu životinja		**3.930,00**	**3.930,00**	**0,00**	**0,00**
Izvor financiranja: 11, Opći prihodi i primici		*3.930,00*	*3.930,00*	*0,00*	*0,00*
3	Rashodi poslovanja	3.930,00	3.930,00	0,00	0,00
32	Materijalni rashodi	3.930,00	3.930,00	0,00	0,00
Aktivnost: A100126, Pravno savjetovanje, zastupanje i usluge odvjetnika u upravnim i sudskim sporovima		**15.000,00**	**15.000,00**	**2.500,00**	**16,67**
Izvor financiranja: 11, Opći prihodi i primici		*10.000,00*	*10.000,00*	*2.500,00*	*25,00*
3	Rashodi poslovanja	10.000,00	10.000,00	2.500,00	25,00
32	Materijalni rashodi	10.000,00	10.000,00	2.500,00	25,00
323	Rashodi za usluge	0,00	0,00	2.500,00	0,00
3237	Intelektualne i osobne usluge	0,00	0,00	2.500,00	0,00
Izvor financiranja: 911, Višak općih prihoda i primitaka		*5.000,00*	*5.000,00*	*0,00*	*0,00*
3	Rashodi poslovanja	5.000,00	5.000,00	0,00	0,00
32	Materijalni rashodi	5.000,00	5.000,00	0,00	0,00
Aktivnost: A100127, Geodetske izmjere i izrada elaborata		**30.000,00**	**30.000,00**	**0,00**	**0,00**
Izvor financiranja: 911, Višak općih prihoda i primitaka		*30.000,00*	*30.000,00*	*0,00*	*0,00*
3	Rashodi poslovanja	30.000,00	30.000,00	0,00	0,00
32	Materijalni rashodi	30.000,00	30.000,00	0,00	0,00
Aktivnost: A100128, Izrada nove web stranice		**10.000,00**	**10.000,00**	**0,00**	**0,00**
Izvor financiranja: 11, Opći prihodi i primici		*10.000,00*	*10.000,00*	*0,00*	*0,00*
3	Rashodi poslovanja	10.000,00	10.000,00	0,00	0,00
32	Materijalni rashodi	10.000,00	10.000,00	0,00	0,00
Aktivnost: A100132, Edukacije građana o gospodarenju otpadom		**1.330,00**	**1.330,00**	**0,00**	**0,00**
Izvor financiranja: 11, Opći prihodi i primici		*1.330,00*	*1.330,00*	*0,00*	*0,00*

3	Rashodi poslovanja	1.330,00	1.330,00	0,00	0,00
32	Materijalni rashodi	1.330,00	1.330,00	0,00	0,00
Aktivnost: A100135, Rad predstavničkih i izvršnih tijela, povjerenstava i slično		**4.835,00**	**4.835,00**	**0,00**	**0,00**
Izvor financiranja: 11, Opći prihodi i primici		*4.835,00*	*4.835,00*	*0,00*	*0,00*
3	Rashodi poslovanja	4.835,00	4.835,00	0,00	0,00
32	Materijalni rashodi	4.835,00	4.835,00	0,00	0,00
Aktivnost: A100136, Financiranje Fonda za sanaciju iznenadnih onečišćenja mora u SDŽ		**3.456,00**	**3.456,00**	**0,00**	**0,00**
Izvor financiranja: 11, Opći prihodi i primici		*3.456,00*	*3.456,00*	*0,00*	*0,00*
3	Rashodi poslovanja	3.456,00	3.456,00	0,00	0,00
32	Materijalni rashodi	3.456,00	3.456,00	0,00	0,00
Aktivnost: A100138, Obilježavanje Dana grada (Sv. Nikola)		**6.000,00**	**6.000,00**	**140,83**	**2,35**
Izvor financiranja: 11, Opći prihodi i primici		*6.000,00*	*6.000,00*	*140,83*	*2,35*
3	Rashodi poslovanja	6.000,00	6.000,00	140,83	2,35
32	Materijalni rashodi	6.000,00	6.000,00	140,83	2,35
323	Rashodi za usluge	0,00	0,00	140,83	0,00
3239	Ostale usluge	0,00	0,00	140,83	0,00
Aktivnost: A100139, Članstvo u LAG Škoji		**2.790,00**	**2.790,00**	**1.394,00**	**49,96**
Izvor financiranja: 11, Opći prihodi i primici		*2.790,00*	*2.790,00*	*1.394,00*	*49,96*
3	Rashodi poslovanja	2.790,00	2.790,00	1.394,00	49,96
32	Materijalni rashodi	2.790,00	2.790,00	1.394,00	49,96
329	Ostali nespomenuti rashodi poslovanja	0,00	0,00	1.394,00	0,00
3294	Članarine i norme	0,00	0,00	1.394,00	0,00
Aktivnost: A100140, Članstvo u Udruzi gradova u Republici Hrvatskoj		**1.200,00**	**1.200,00**	**409,18**	**34,10**
Izvor financiranja: 11, Opći prihodi i primici		*1.200,00*	*1.200,00*	*409,18*	*34,10*
3	Rashodi poslovanja	1.200,00	1.200,00	409,18	34,10
32	Materijalni rashodi	1.200,00	1.200,00	409,18	34,10
329	Ostali nespomenuti rashodi poslovanja	0,00	0,00	409,18	0,00
3294	Članarine i norme	0,00	0,00	409,18	0,00
Aktivnost: A100142, Troškovi sudskih postupaka		**4.000,00**	**4.000,00**	**0,00**	**0,00**
Izvor financiranja: 11, Opći prihodi i primici		*4.000,00*	*4.000,00*	*0,00*	*0,00*
3	Rashodi poslovanja	4.000,00	4.000,00	0,00	0,00
32	Materijalni rashodi	4.000,00	4.000,00	0,00	0,00
Aktivnost: A100144, Sponzorstva (pokroviteljstva), ostale donacije i pomoći unutar općeg proračuna (Srednja škola AMK)		**8.000,00**	**8.000,00**	**1.602,17**	**20,03**
Izvor financiranja: 11, Opći prihodi i primici		*8.000,00*	*8.000,00*	*1.602,17*	*20,03*
3	Rashodi poslovanja	8.000,00	8.000,00	1.602,17	20,03
36	Pomoći dane u inozemstvo i unutar općeg proračuna	3.000,00	3.000,00	1.222,17	40,74
366	Pomoći proračunskim korisnicima drugih proračuna	0,00	0,00	1.222,17	0,00
3661	Tekuće pomoći proračunskim korisnicima drugih proračuna	0,00	0,00	1.222,17	0,00
38	Rashodi za donacije, kazne, naknade šteta i kapitalne pomoći	5.000,00	5.000,00	380,00	7,60

381	Tekuće donacije	0,00	0,00	380,00	0,00
3811	Tekuće donacije u novcu	0,00	0,00	380,00	0,00
Aktivnost: A100148, Naknada po sudskoj presudi te po rješenjima upravnih i ostalih tijela		**5.000,00**	**5.000,00**	**0,00**	**0,00**
Izvor financiranja: 11, Opći prihodi i primici		*5.000,00*	*5.000,00*	*0,00*	*0,00*
3	Rashodi poslovanja	5.000,00	5.000,00	0,00	0,00
38	Rashodi za donacije, kazne, naknade šteta i kapitalne pomoći	5.000,00	5.000,00	0,00	0,00
Aktivnost: A100149, Proračunska zaliha		**4.000,00**	**4.000,00**	**0,00**	**0,00**
Izvor financiranja: 11, Opći prihodi i primici		*4.000,00*	*4.000,00*	*0,00*	*0,00*
3	Rashodi poslovanja	4.000,00	4.000,00	0,00	0,00
38	Rashodi za donacije, kazne, naknade šteta i kapitalne pomoći	4.000,00	4.000,00	0,00	0,00
Program: 1002, Razvoj civilnog društva		**8.340,00**	**8.340,00**	**2.617,22**	**31,38**
Aktivnost: A100201, Redovno financiranje političkih stranaka		**1.520,00**	**1.520,00**	**617,22**	**40,61**
Izvor financiranja: 11, Opći prihodi i primici		*1.520,00*	*1.520,00*	*617,22*	*40,61*
3	Rashodi poslovanja	1.520,00	1.520,00	617,22	40,61
38	Rashodi za donacije, kazne, naknade šteta i kapitalne pomoći	1.520,00	1.520,00	617,22	40,61
381	Tekuće donacije	0,00	0,00	617,22	0,00
3811	Tekuće donacije u novcu	0,00	0,00	617,22	0,00
Aktivnost: A100202, Financiranje rada savjetodavnog tijela "Savjet mladih"		**6.820,00**	**6.820,00**	**2.000,00**	**29,33**
Izvor financiranja: 11, Opći prihodi i primici		*1.620,00*	*1.620,00*	*1.000,00*	*61,73*
3	Rashodi poslovanja	1.620,00	1.620,00	1.000,00	61,73
32	Materijalni rashodi	1.620,00	1.620,00	1.000,00	61,73
324	Naknade troškova osobama izvan radnog odnosa	0,00	0,00	1.000,00	0,00
3241	Naknade troškova osobama izvan radnog odnosa	0,00	0,00	1.000,00	0,00
Izvor financiranja: 911, Višak općih prihoda i primitaka		*5.200,00*	*5.200,00*	*1.000,00*	*19,23*
3	Rashodi poslovanja	5.200,00	5.200,00	1.000,00	19,23
32	Materijalni rashodi	5.200,00	5.200,00	1.000,00	19,23
324	Naknade troškova osobama izvan radnog odnosa	0,00	0,00	1.000,00	0,00
3241	Naknade troškova osobama izvan radnog odnosa	0,00	0,00	1.000,00	0,00
Program: 1003, Opremanje gradskih ureda		**22.700,00**	**22.700,00**	**6.746,16**	**29,72**
Kapitalni projekt: K100301, Informatizacija gradskih ureda		**19.000,00**	**19.000,00**	**5.072,70**	**26,70**
Izvor financiranja: 11, Opći prihodi i primici		*19.000,00*	*19.000,00*	*5.072,70*	*26,70*
4	Rashodi za nabavu nefinancijske imovine	19.000,00	19.000,00	5.072,70	26,70
42	Rashodi za nabavu proizvedene dugotrajne imovine	19.000,00	19.000,00	5.072,70	26,70
422	Postrojenja i oprema	0,00	0,00	1.322,70	0,00
4221	Uredska oprema i namještaj	0,00	0,00	1.322,70	0,00
426	Nematerijalna proizvedena imovina	0,00	0,00	3.750,00	0,00
4262	Ulaganja u računalne programe	0,00	0,00	3.750,00	0,00
Kapitalni projekt: K100303, Nabava uredskog namještaja, opreme i uređaja		**3.000,00**	**3.000,00**	**1.673,46**	**55,78**
Izvor financiranja: 11, Opći prihodi i primici		*3.000,00*	*3.000,00*	*1.673,46*	*55,78*

4	Rashodi za nabavu nefinancijske imovine	3.000,00	3.000,00	1.673,46	55,78
42	Rashodi za nabavu proizvedene dugotrajne imovine	3.000,00	3.000,00	1.673,46	55,78
422	Postrojenja i oprema	0,00	0,00	1.673,46	0,00
4221	Uredska oprema i namještaj	0,00	0,00	378,00	0,00
4222	Komunikacijska oprema	0,00	0,00	857,85	0,00
4227	Uređaji, strojevi i oprema za ostale namjene	0,00	0,00	437,61	0,00
Kapitalni projekt: K100304, Nabava knjiga		**700,00**	**700,00**	**0,00**	**0,00**
Izvor financiranja: 11, Opći prihodi i primici		*700,00*	*700,00*	*0,00*	*0,00*
4	Rashodi za nabavu nefinancijske imovine	700,00	700,00	0,00	0,00
43	Rashodi za nabavu plemenitih metala i ostalih pohranjenih vrijednosti	700,00	700,00	0,00	0,00
Program: 1004, Osnovno obrazovanje-minimalni standard		**9.000,00**	**9.000,00**	**1.422,35**	**15,80**
Aktivnost: A100401, Financiranje Osnovne škole "Komiža"		**9.000,00**	**9.000,00**	**1.422,35**	**15,80**
Izvor financiranja: 11, Opći prihodi i primici		*9.000,00*	*9.000,00*	*1.422,35*	*15,80*
3	Rashodi poslovanja	9.000,00	9.000,00	1.422,35	15,80
36	Pomoći dane u inozemstvo i unutar općeg proračuna	9.000,00	9.000,00	1.422,35	15,80
366	Pomoći proračunskim korisnicima drugih proračuna	0,00	0,00	1.422,35	0,00
3661	Tekuće pomoći proračunskim korisnicima drugih proračuna	0,00	0,00	1.422,35	0,00
Program: 1005, Poticanje razvoja gospodarstva		**249.000,00**	**249.000,00**	**0,00**	**0,00**
Aktivnost: A100501, Subvencije trgovačkim društvima i zadrugama		**4.000,00**	**4.000,00**	**0,00**	**0,00**
Izvor financiranja: 11, Opći prihodi i primici		*4.000,00*	*4.000,00*	*0,00*	*0,00*
3	Rashodi poslovanja	4.000,00	4.000,00	0,00	0,00
35	Subvencije	4.000,00	4.000,00	0,00	0,00
Aktivnost: A100502, Subvencije poljoprivrednicima i obrtnicima		**10.000,00**	**10.000,00**	**0,00**	**0,00**
Izvor financiranja: 11, Opći prihodi i primici		*8.000,00*	*8.000,00*	*0,00*	*0,00*
3	Rashodi poslovanja	8.000,00	8.000,00	0,00	0,00
35	Subvencije	8.000,00	8.000,00	0,00	0,00
Izvor financiranja: 521, Pomoći iz županijskog proračuna		*2.000,00*	*2.000,00*	*0,00*	*0,00*
3	Rashodi poslovanja	2.000,00	2.000,00	0,00	0,00
35	Subvencije	2.000,00	2.000,00	0,00	0,00
Kapitalni projekt: K100501, Agro HUB Komiža - nabava opreme		**235.000,00**	**235.000,00**	**0,00**	**0,00**
Izvor financiranja: 11, Opći prihodi i primici		*17.625,00*	*17.625,00*	*0,00*	*0,00*
4	Rashodi za nabavu nefinancijske imovine	17.625,00	17.625,00	0,00	0,00
42	Rashodi za nabavu proizvedene dugotrajne imovine	17.625,00	17.625,00	0,00	0,00
Izvor financiranja: 521, Pomoći iz županijskog proračuna		*17.625,00*	*17.625,00*	*0,00*	*0,00*
4	Rashodi za nabavu nefinancijske imovine	17.625,00	17.625,00	0,00	0,00
42	Rashodi za nabavu proizvedene dugotrajne imovine	17.625,00	17.625,00	0,00	0,00
Izvor financiranja: 563, Europski fond za regionalni razvoj		*199.750,00*	*199.750,00*	*0,00*	*0,00*
4	Rashodi za nabavu nefinancijske imovine	199.750,00	199.750,00	0,00	0,00
42	Rashodi za nabavu proizvedene dugotrajne imovine	199.750,00	199.750,00	0,00	0,00
Program: 1006, Protupožarna i civila zaštita		**213.856,00**	**213.856,00**	**136.855,43**	**63,99**

Aktivnost: A100601, DVD "Komiža"		**50.000,00**	**50.000,00**	**21.000,00**	**42,00**
Izvor financiranja: 11, Opći prihodi i primici		*50.000,00*	*50.000,00*	*21.000,00*	*42,00*
3	Rashodi poslovanja	50.000,00	50.000,00	21.000,00	42,00
38	Rashodi za donacije, kazne, naknade šteta i kapitalne pomoći	50.000,00	50.000,00	21.000,00	42,00
381	Tekuće donacije	0,00	0,00	21.000,00	0,00
3811	Tekuće donacije u novcu	0,00	0,00	21.000,00	0,00
Aktivnost: A100602, Hrvatski crveni križ		**12.854,00**	**12.854,00**	**9.354,73**	**72,78**
Izvor financiranja: 11, Opći prihodi i primici		*12.854,00*	*12.854,00*	*9.354,73*	*72,78*
3	Rashodi poslovanja	12.854,00	12.854,00	9.354,73	72,78
38	Rashodi za donacije, kazne, naknade šteta i kapitalne pomoći	12.854,00	12.854,00	9.354,73	72,78
381	Tekuće donacije	0,00	0,00	9.354,73	0,00
3811	Tekuće donacije u novcu	0,00	0,00	9.354,73	0,00
Aktivnost: A100603, Hrvatska gorska služba spašavanja		**16.000,00**	**16.000,00**	**4.000,00**	**25,00**
Izvor financiranja: 11, Opći prihodi i primici		*16.000,00*	*16.000,00*	*4.000,00*	*25,00*
3	Rashodi poslovanja	16.000,00	16.000,00	4.000,00	25,00
38	Rashodi za donacije, kazne, naknade šteta i kapitalne pomoći	16.000,00	16.000,00	4.000,00	25,00
381	Tekuće donacije	0,00	0,00	4.000,00	0,00
3811	Tekuće donacije u novcu	0,00	0,00	4.000,00	0,00
Aktivnost: A100604, Civilna zaštita		**5.000,00**	**5.000,00**	**0,00**	**0,00**
Izvor financiranja: 11, Opći prihodi i primici		*1.350,00*	*1.350,00*	*0,00*	*0,00*
3	Rashodi poslovanja	1.350,00	1.350,00	0,00	0,00
38	Rashodi za donacije, kazne, naknade šteta i kapitalne pomoći	1.350,00	1.350,00	0,00	0,00
Izvor financiranja: 911, Višak općih prihoda i primitaka		*3.650,00*	*3.650,00*	*0,00*	*0,00*
3	Rashodi poslovanja	3.650,00	3.650,00	0,00	0,00
32	Materijalni rashodi	3.650,00	3.650,00	0,00	0,00
Tekući projekt: T100601, Nabava cisterne za DVD "Komiža"		**25.002,00**	**25.002,00**	**12.500,70**	**50,00**
Izvor financiranja: 11, Opći prihodi i primici		*25.002,00*	*25.002,00*	*12.500,70*	*50,00*
3	Rashodi poslovanja	25.002,00	25.002,00	12.500,70	50,00
38	Rashodi za donacije, kazne, naknade šteta i kapitalne pomoći	25.002,00	25.002,00	12.500,70	50,00
382	Kapitalne donacije	0,00	0,00	12.500,70	0,00
3821	Kapitalne donacije neprofitnim organizacijama	0,00	0,00	12.500,70	0,00
Tekući projekt: T100603, Nabava vatrogasne opreme za DVD "Komiža"		**15.000,00**	**15.000,00**	**0,00**	**0,00**
Izvor financiranja: 911, Višak općih prihoda i primitaka		*15.000,00*	*15.000,00*	*0,00*	*0,00*
3	Rashodi poslovanja	15.000,00	15.000,00	0,00	0,00
38	Rashodi za donacije, kazne, naknade šteta i kapitalne pomoći	15.000,00	15.000,00	0,00	0,00
382	Kapitalne donacije	15.000,00	15.000,00	0,00	0,00

Tekući projekt: T100604, Nabava dva brodska motora za potrebe DVD-a "Komiža"		**90.000,00**	**90.000,00**	**90.000,00**	**100,00**
Izvor financiranja: 521, Pomoći iz županijskog proračuna		*90.000,00*	*90.000,00*	*90.000,00*	*100,00*
3	Rashodi poslovanja	90.000,00	90.000,00	90.000,00	100,00
38	Rashodi za donacije, kazne, naknade šteta i kapitalne pomoći	90.000,00	90.000,00	90.000,00	100,00
382	Kapitalne donacije	0,00	0,00	90.000,00	0,00
3821	Kapitalne donacije neprofitnim organizacijama	0,00	0,00	90.000,00	0,00
Program: 1007, Razvoj geoparka Viški arhipelag		**31.479,00**	**31.479,00**	**13.247,64**	**42,08**
Tekući projekt: T100701, Geopark Viški arhipelag		**31.479,00**	**31.479,00**	**13.247,64**	**42,08**
Izvor financiranja: 11, Opći prihodi i primici		*31.479,00*	*31.479,00*	*13.247,64*	*42,08*
3	Rashodi poslovanja	31.479,00	31.479,00	13.247,64	42,08
32	Materijalni rashodi	28.824,00	28.824,00	12.647,64	43,88
329	Ostali nespomenuti rashodi poslovanja	0,00	0,00	12.647,64	0,00
3294	Članarine i norme	0,00	0,00	12.647,64	0,00
38	Rashodi za donacije, kazne, naknade šteta i kapitalne pomoći	2.655,00	2.655,00	600,00	22,60
381	Tekuće donacije	0,00	0,00	600,00	0,00
3811	Tekuće donacije u novcu	0,00	0,00	600,00	0,00
Program: 1008, Razvoj komunalne infrastrukture		**95.500,00**	**95.500,00**	**0,00**	**0,00**
Kapitalni projekt: K100801, Spremnici za komunalni otpad		**32.000,00**	**32.000,00**	**0,00**	**0,00**
Izvor financiranja: 522, Pomoći od izvanproračunskog korisnika državnog proračuna - FZOEU		*25.600,00*	*25.600,00*	*0,00*	*0,00*
4	Rashodi za nabavu nefinancijske imovine	25.600,00	25.600,00	0,00	0,00
42	Rashodi za nabavu proizvedene dugotrajne imovine	25.600,00	25.600,00	0,00	0,00
Izvor financiranja: 611, Tuzemne donacije		*6.400,00*	*6.400,00*	*0,00*	*0,00*
4	Rashodi za nabavu nefinancijske imovine	6.400,00	6.400,00	0,00	0,00
42	Rashodi za nabavu proizvedene dugotrajne imovine	6.400,00	6.400,00	0,00	0,00
Tekući projekt: T100801, Izgradnja objekata i uređaja vodoopskrbe		**17.000,00**	**17.000,00**	**0,00**	**0,00**
Izvor financiranja: 911, Višak općih prihoda i primitaka		*17.000,00*	*17.000,00*	*0,00*	*0,00*
3	Rashodi poslovanja	17.000,00	17.000,00	0,00	0,00
38	Rashodi za donacije, kazne, naknade šteta i kapitalne pomoći	17.000,00	17.000,00	0,00	0,00
Tekući projekt: T100802, Izgradnja objekata i uređaja odvodnje		**20.000,00**	**20.000,00**	**0,00**	**0,00**
Izvor financiranja: 431, Prihodi od koncesija i naknada za dozvole na pomorskom dobru		*20.000,00*	*20.000,00*	*0,00*	*0,00*
3	Rashodi poslovanja	20.000,00	20.000,00	0,00	0,00
38	Rashodi za donacije, kazne, naknade šteta i kapitalne pomoći	20.000,00	20.000,00	0,00	0,00
Tekući projekt: T100806, Automatska rampa za parkiralište "Norpina"		**26.500,00**	**26.500,00**	**0,00**	**0,00**
Izvor financiranja: 522, Pomoći od izvanproračunskog korisnika državnog proračuna - FZOEU		*26.500,00*	*26.500,00*	*0,00*	*0,00*
3	Rashodi poslovanja	26.500,00	26.500,00	0,00	0,00
38	Rashodi za donacije, kazne, naknade šteta i kapitalne pomoći	26.500,00	26.500,00	0,00	0,00
Program: 1009, Održavanje komunalne infrastrukture		**415.835,00**	**415.835,00**	**64.729,29**	**15,57**

Aktivnost: A100901, Održavanje javnih površina		**41.835,00**	**41.835,00**	**14,44**	**0,03**
Izvor financiranja: 401, Prihodi od komunalne naknade		*3.835,00*	*3.835,00*	*14,44*	*0,38*
3	Rashodi poslovanja	3.835,00	3.835,00	14,44	0,38
32	Materijalni rashodi	3.835,00	3.835,00	14,44	0,38
329	Ostali nespomenuti rashodi poslovanja	0,00	0,00	14,44	0,00
3299	Ostali nespomenuti rashodi poslovanja	0,00	0,00	14,44	0,00
Izvor financiranja: 911, Višak općih prihoda i primitaka		*38.000,00*	*38.000,00*	*0,00*	*0,00*
3	Rashodi poslovanja	38.000,00	38.000,00	0,00	0,00
32	Materijalni rashodi	38.000,00	38.000,00	0,00	0,00
Aktivnost: A100902, Održavanje i redovan rad javne rasvjete		**35.000,00**	**35.000,00**	**8.412,39**	**24,04**
Izvor financiranja: 11, Opći prihodi i primici		*30.000,00*	*30.000,00*	*7.277,39*	*24,26*
3	Rashodi poslovanja	30.000,00	30.000,00	7.277,39	24,26
32	Materijalni rashodi	30.000,00	30.000,00	7.277,39	24,26
322	Rashodi za materijal i energiju	0,00	0,00	7.277,39	0,00
3223	Energija	0,00	0,00	7.277,39	0,00
Izvor financiranja: 401, Prihodi od komunalne naknade		*5.000,00*	*5.000,00*	*1.135,00*	*22,70*
3	Rashodi poslovanja	5.000,00	5.000,00	1.135,00	22,70
32	Materijalni rashodi	5.000,00	5.000,00	1.135,00	22,70
323	Rashodi za usluge	0,00	0,00	1.135,00	0,00
3232	Usluge tekućeg i investicijskog održavanja	0,00	0,00	1.135,00	0,00
Aktivnost: A100903, Održavanje hidranata		**4.000,00**	**4.000,00**	**0,00**	**0,00**
Izvor financiranja: 401, Prihodi od komunalne naknade		*4.000,00*	*4.000,00*	*0,00*	*0,00*
3	Rashodi poslovanja	4.000,00	4.000,00	0,00	0,00
32	Materijalni rashodi	4.000,00	4.000,00	0,00	0,00
Aktivnost: A100904, Čišćenje, sanacija i odvoz otpada sa privatnih nekretnina		**5.000,00**	**5.000,00**	**0,00**	**0,00**
Izvor financiranja: 11, Opći prihodi i primici		*5.000,00*	*5.000,00*	*0,00*	*0,00*
3	Rashodi poslovanja	5.000,00	5.000,00	0,00	0,00
32	Materijalni rashodi	5.000,00	5.000,00	0,00	0,00
Aktivnost: A100905, Održavanje nerazvrstanih cesta		**30.000,00**	**30.000,00**	**0,00**	**0,00**
Izvor financiranja: 11, Opći prihodi i primici		*9.000,00*	*9.000,00*	*0,00*	*0,00*
3	Rashodi poslovanja	9.000,00	9.000,00	0,00	0,00
32	Materijalni rashodi	9.000,00	9.000,00	0,00	0,00
Izvor financiranja: 401, Prihodi od komunalne naknade		*11.000,00*	*11.000,00*	*0,00*	*0,00*
3	Rashodi poslovanja	11.000,00	11.000,00	0,00	0,00
32	Materijalni rashodi	11.000,00	11.000,00	0,00	0,00
Izvor financiranja: 431, Prihodi od koncesija i naknada za dozvole na pomorskom dobru		*10.000,00*	*10.000,00*	*0,00*	*0,00*
3	Rashodi poslovanja	10.000,00	10.000,00	0,00	0,00
32	Materijalni rashodi	10.000,00	10.000,00	0,00	0,00
Aktivnost: A100906, Oborinska odvodnja		**4.000,00**	**4.000,00**	**0,00**	**0,00**
Izvor financiranja: 40, Prihodi od komunalne naknade		*4.000,00*	*4.000,00*	*0,00*	*0,00*
3	Rashodi poslovanja	4.000,00	4.000,00	0,00	0,00

32	Materijalni rashodi	4.000,00	4.000,00	0,00	0,00
Aktivnost: A100907, Održavanje poljskih puteva		**109.000,00**	**109.000,00**	**1.875,00**	**1,72**
Izvor financiranja: 401, Prihodi od komunalne naknade		*5.750,00*	*5.750,00*	*1.875,00*	*32,61*
3	Rashodi poslovanja	5.750,00	5.750,00	1.875,00	32,61
32	Materijalni rashodi	5.750,00	5.750,00	1.875,00	32,61
323	Rashodi za usluge	0,00	0,00	1.875,00	0,00
3232	Usluge tekućeg i investicijskog održavanja	0,00	0,00	1.875,00	0,00
Izvor financiranja: 50, Pomoći iz državnog proračuna		*30.000,00*	*30.000,00*	*0,00*	*0,00*
3	Rashodi poslovanja	30.000,00	30.000,00	0,00	0,00
32	Materijalni rashodi	30.000,00	30.000,00	0,00	0,00
Izvor financiranja: 521, Pomoći iz županijskog proračuna		*10.000,00*	*10.000,00*	*0,00*	*0,00*
3	Rashodi poslovanja	10.000,00	10.000,00	0,00	0,00
32	Materijalni rashodi	10.000,00	10.000,00	0,00	0,00
Izvor financiranja: 911, Višak općih prihoda i primitaka		*63.250,00*	*63.250,00*	*0,00*	*0,00*
3	Rashodi poslovanja	63.250,00	63.250,00	0,00	0,00
32	Materijalni rashodi	63.250,00	63.250,00	0,00	0,00
Aktivnost: A100908, Održavanje mulića		**90.000,00**	**90.000,00**	**8.000,00**	**8,89**
Izvor financiranja: 431, Prihodi od koncesija i naknada za dozvole na pomorskom dobru		*40.000,00*	*40.000,00*	*8.000,00*	*20,00*
3	Rashodi poslovanja	40.000,00	40.000,00	8.000,00	20,00
32	Materijalni rashodi	40.000,00	40.000,00	8.000,00	20,00
323	Rashodi za usluge	0,00	0,00	8.000,00	0,00
3232	Usluge tekućeg i investicijskog održavanja	0,00	0,00	8.000,00	0,00
Izvor financiranja: 50, Pomoći iz državnog proračuna		*30.000,00*	*30.000,00*	*0,00*	*0,00*
3	Rashodi poslovanja	30.000,00	30.000,00	0,00	0,00
32	Materijalni rashodi	30.000,00	30.000,00	0,00	0,00
Izvor financiranja: 521, Pomoći iz županijskog proračuna		*20.000,00*	*20.000,00*	*0,00*	*0,00*
3	Rashodi poslovanja	20.000,00	20.000,00	0,00	0,00
32	Materijalni rashodi	20.000,00	20.000,00	0,00	0,00
Aktivnost: A100909, Nabava prometnih znakova i parkirnih zapreka		**1.000,00**	**1.000,00**	**0,00**	**0,00**
Izvor financiranja: 11, Opći prihodi i primici		*1.000,00*	*1.000,00*	*0,00*	*0,00*
3	Rashodi poslovanja	1.000,00	1.000,00	0,00	0,00
32	Materijalni rashodi	1.000,00	1.000,00	0,00	0,00
Aktivnost: A100910, Postavljanje božićne i novogodišnje rasvjete		**4.000,00**	**4.000,00**	**427,50**	**10,69**
Izvor financiranja: 11, Opći prihodi i primici		*2.000,00*	*2.000,00*	*0,00*	*0,00*
3	Rashodi poslovanja	2.000,00	2.000,00	0,00	0,00
32	Materijalni rashodi	2.000,00	2.000,00	0,00	0,00
Izvor financiranja: 401, Prihodi od komunalne naknade		*2.000,00*	*2.000,00*	*427,50*	*21,38*
3	Rashodi poslovanja	2.000,00	2.000,00	427,50	21,38
32	Materijalni rashodi	2.000,00	2.000,00	427,50	21,38
323	Rashodi za usluge	0,00	0,00	427,50	0,00
3239	Ostale usluge	0,00	0,00	427,50	0,00

Aktivnost: A100911, Održavanje (čišćenje) i uređivanje javnih površina		**92.000,00**	**92.000,00**	**45.999,96**	**50,00**
Izvor financiranja: 11, Opći prihodi i primici		*60.146,00*	*60.146,00*	*22.999,98*	*38,24*
3	Rashodi poslovanja	60.146,00	60.146,00	22.999,98	38,24
32	Materijalni rashodi	60.146,00	60.146,00	22.999,98	38,24
323	Rashodi za usluge	0,00	0,00	22.999,98	0,00
3234	Komunalne usluge	0,00	0,00	22.999,98	0,00
Izvor financiranja: 401, Prihodi od komunalne naknade		*31.854,00*	*31.854,00*	*22.999,98*	*72,20*
3	Rashodi poslovanja	31.854,00	31.854,00	22.999,98	72,20
32	Materijalni rashodi	31.854,00	31.854,00	22.999,98	72,20
323	Rashodi za usluge	0,00	0,00	22.999,98	0,00
3234	Komunalne usluge	0,00	0,00	22.999,98	0,00
Program: 1010, Sanacija i zatvaranje gradskog deponija "Ščeće" i zaštita okoliša		**42.622,00**	**42.622,00**	**0,00**	**0,00**
Aktivnost: A101001, Sufinanciranje zbrinjavanja azbestnog materijala		**10.000,00**	**10.000,00**	**0,00**	**0,00**
Izvor financiranja: 11, Opći prihodi i primici		*10.000,00*	*10.000,00*	*0,00*	*0,00*
3	Rashodi poslovanja	10.000,00	10.000,00	0,00	0,00
37	Naknade građanima i kućanstvima na temelju osiguranja i druge naknade	10.000,00	10.000,00	0,00	0,00
Aktivnost: A101002, Sanacija izvorišta vode		**10.000,00**	**10.000,00**	**0,00**	**0,00**
Izvor financiranja: 431, Prihodi od koncesija i naknada za dozvole na pomorskom dobru		*10.000,00*	*10.000,00*	*0,00*	*0,00*
3	Rashodi poslovanja	10.000,00	10.000,00	0,00	0,00
32	Materijalni rashodi	10.000,00	10.000,00	0,00	0,00
Aktivnost: A101003, Čišćenje i mapiranje prirodnih znamenitosti		**8.000,00**	**8.000,00**	**0,00**	**0,00**
Izvor financiranja: 431, Prihodi od koncesija i naknada za dozvole na pomorskom dobru		*8.000,00*	*8.000,00*	*0,00*	*0,00*
3	Rashodi poslovanja	8.000,00	8.000,00	0,00	0,00
32	Materijalni rashodi	8.000,00	8.000,00	0,00	0,00
Kapitalni projekt: K101001, Izvlaštenja za zemljište		**1.350,00**	**1.350,00**	**0,00**	**0,00**
Izvor financiranja: 522, Pomoći od izvanproračunskog korisnika državnog proračuna - FZOEU		*1.215,00*	*1.215,00*	*0,00*	*0,00*
4	Rashodi za nabavu nefinancijske imovine	1.215,00	1.215,00	0,00	0,00
41	Rashodi za nabavu neproizvedene dugotrajne imovine	1.215,00	1.215,00	0,00	0,00
Izvor financiranja: 711, Prihodi od prodaje nefinacijske imovine		*135,00*	*135,00*	*0,00*	*0,00*
4	Rashodi za nabavu nefinancijske imovine	135,00	135,00	0,00	0,00
41	Rashodi za nabavu neproizvedene dugotrajne imovine	135,00	135,00	0,00	0,00
Kapitalni projekt: K101002, Sanacija gradskog deponija smeća		**13.272,00**	**13.272,00**	**0,00**	**0,00**
Izvor financiranja: 402, Prihodi od komunalnog doprinosa		*1.327,00*	*1.327,00*	*0,00*	*0,00*
4	Rashodi za nabavu nefinancijske imovine	1.327,00	1.327,00	0,00	0,00
41	Rashodi za nabavu neproizvedene dugotrajne imovine	1.327,00	1.327,00	0,00	0,00
Izvor financiranja: 522, Pomoći od izvanproračunskog korisnika državnog proračuna - FZOEU		*11.945,00*	*11.945,00*	*0,00*	*0,00*
4	Rashodi za nabavu nefinancijske imovine	11.945,00	11.945,00	0,00	0,00
41	Rashodi za nabavu neproizvedene dugotrajne imovine	11.945,00	11.945,00	0,00	0,00
Program: 1011, Građenje komunalne infrastrukture		**2.912.213,00**	**2.912.213,00**	**473.558,13**	**16,26**
Kapitalni projekt: K101101, Uređenje pristupnog puta sa šetnicom do parkinga "Norpina"		**10.000,00**	**10.000,00**	**0,00**	**0,00**

Izvor financiranja: 911, Višak općih prihoda i primitaka		*10.000,00*	*10.000,00*	*0,00*	*0,00*
4	Rashodi za nabavu nefinancijske imovine	10.000,00	10.000,00	0,00	0,00
42	Rashodi za nabavu proizvedene dugotrajne imovine	10.000,00	10.000,00	0,00	0,00
Kapitalni projekt: K101103, Uređenje nerazvrstanih cesta na području grada		**130.000,00**	**130.000,00**	**0,00**	**0,00**
Izvor financiranja: 50, Pomoći iz državnog proračuna		*80.000,00*	*80.000,00*	*0,00*	*0,00*
4	Rashodi za nabavu nefinancijske imovine	80.000,00	80.000,00	0,00	0,00
42	Rashodi za nabavu proizvedene dugotrajne imovine	80.000,00	80.000,00	0,00	0,00
Izvor financiranja: 940, Višak prihoda od komunalne naknade i komunalnog doprinosa		*50.000,00*	*50.000,00*	*0,00*	*0,00*
4	Rashodi za nabavu nefinancijske imovine	50.000,00	50.000,00	0,00	0,00
42	Rashodi za nabavu proizvedene dugotrajne imovine	50.000,00	50.000,00	0,00	0,00
Kapitalni projekt: K101104, Izgradnja sekundarne kanalizacijske mreže		**13.300,00**	**13.300,00**	**0,00**	**0,00**
Izvor financiranja: 402, Prihodi od komunalnog doprinosa		*9.000,00*	*9.000,00*	*0,00*	*0,00*
4	Rashodi za nabavu nefinancijske imovine	9.000,00	9.000,00	0,00	0,00
42	Rashodi za nabavu proizvedene dugotrajne imovine	9.000,00	9.000,00	0,00	0,00
Izvor financiranja: 431, Prihodi od koncesija i naknada za dozvole na pomorskom dobru		*4.300,00*	*4.300,00*	*0,00*	*0,00*
4	Rashodi za nabavu nefinancijske imovine	4.300,00	4.300,00	0,00	0,00
42	Rashodi za nabavu proizvedene dugotrajne imovine	4.300,00	4.300,00	0,00	0,00
Kapitalni projekt: K101105, Izgradnja javne rasvjete		**27.000,00**	**27.000,00**	**0,00**	**0,00**
Izvor financiranja: 402, Prihodi od komunalnog doprinosa		*17.000,00*	*17.000,00*	*0,00*	*0,00*
4	Rashodi za nabavu nefinancijske imovine	17.000,00	17.000,00	0,00	0,00
42	Rashodi za nabavu proizvedene dugotrajne imovine	17.000,00	17.000,00	0,00	0,00
Izvor financiranja: 50, Pomoći iz državnog proračuna		*10.000,00*	*10.000,00*	*0,00*	*0,00*
4	Rashodi za nabavu nefinancijske imovine	10.000,00	10.000,00	0,00	0,00
42	Rashodi za nabavu proizvedene dugotrajne imovine	10.000,00	10.000,00	0,00	0,00
Kapitalni projekt: K101106, Opremanje interpretacijskog centra "Terra Marique"		**1.334.312,00**	**1.334.312,00**	**33.125,00**	**2,48**
Izvor financiranja: 563, Europski fond za regionalni razvoj		*1.149.360,00*	*1.149.360,00*	*0,00*	*0,00*
3	Rashodi poslovanja	266.987,00	266.987,00	0,00	0,00
32	Materijalni rashodi	17.000,00	17.000,00	0,00	0,00
38	Rashodi za donacije, kazne, naknade šteta i kapitalne pomoći	249.987,00	249.987,00	0,00	0,00
4	Rashodi za nabavu nefinancijske imovine	882.373,00	882.373,00	0,00	0,00
42	Rashodi za nabavu proizvedene dugotrajne imovine	882.373,00	882.373,00	0,00	0,00
Izvor financiranja: 911, Višak općih prihoda i primitaka		*184.952,00*	*184.952,00*	*33.125,00*	*17,91*
3	Rashodi poslovanja	29.989,00	29.989,00	0,00	0,00
32	Materijalni rashodi	3.000,00	3.000,00	0,00	0,00
38	Rashodi za donacije, kazne, naknade šteta i kapitalne pomoći	26.989,00	26.989,00	0,00	0,00
4	Rashodi za nabavu nefinancijske imovine	154.963,00	154.963,00	33.125,00	21,38
42	Rashodi za nabavu proizvedene dugotrajne imovine	154.963,00	154.963,00	33.125,00	21,38
426	Nematerijalna proizvedena imovina	0,00	0,00	33.125,00	0,00
4264	Ostala nematerijalna proizvedena imovina	0,00	0,00	33.125,00	0,00
Kapitalni projekt: K101107, Uređenje pristupa za osobe sa invaliditetom		**10.000,00**	**10.000,00**	**0,00**	**0,00**

Izvor financiranja: 11, Opći prihodi i primici		*7.500,00*	*7.500,00*	*0,00*	*0,00*
4	Rashodi za nabavu nefinancijske imovine	7.500,00	7.500,00	0,00	0,00
42	Rashodi za nabavu proizvedene dugotrajne imovine	7.500,00	7.500,00	0,00	0,00
Izvor financiranja: 521, Pomoći iz županijskog proračuna		*2.500,00*	*2.500,00*	*0,00*	*0,00*
4	Rashodi za nabavu nefinancijske imovine	2.500,00	2.500,00	0,00	0,00
42	Rashodi za nabavu proizvedene dugotrajne imovine	2.500,00	2.500,00	0,00	0,00
Kapitalni projekt: K101108, Rampa za osobe sa invaliditetom		**18.000,00**	**18.000,00**	**0,00**	**0,00**
Izvor financiranja: 431, Prihodi od koncesija i naknada za dozvole na pomorskom dobru		*18.000,00*	*18.000,00*	*0,00*	*0,00*
4	Rashodi za nabavu nefinancijske imovine	18.000,00	18.000,00	0,00	0,00
42	Rashodi za nabavu proizvedene dugotrajne imovine	18.000,00	18.000,00	0,00	0,00
Kapitalni projekt: K101110, Uređenje Dječjeg vrtića "Komiža" - sanacija krovišta		**130.000,00**	**130.000,00**	**0,00**	**0,00**
Izvor financiranja: 50, Pomoći iz državnog proračuna		*80.000,00*	*80.000,00*	*0,00*	*0,00*
4	Rashodi za nabavu nefinancijske imovine	80.000,00	80.000,00	0,00	0,00
45	Rashodi za dodatna ulaganja na nefinancijskoj imovini	80.000,00	80.000,00	0,00	0,00
Izvor financiranja: 911, Višak općih prihoda i primitaka		*50.000,00*	*50.000,00*	*0,00*	*0,00*
4	Rashodi za nabavu nefinancijske imovine	50.000,00	50.000,00	0,00	0,00
45	Rashodi za dodatna ulaganja na nefinancijskoj imovini	50.000,00	50.000,00	0,00	0,00
Kapitalni projekt: K101112, Uređenje Ribarske ulice		**588.922,00**	**588.922,00**	**437.875,24**	**74,35**
Izvor financiranja: 11, Opći prihodi i primici		*25.000,00*	*25.000,00*	*24.225,00*	*96,90*
4	Rashodi za nabavu nefinancijske imovine	25.000,00	25.000,00	24.225,00	96,90
42	Rashodi za nabavu proizvedene dugotrajne imovine	25.000,00	25.000,00	24.225,00	96,90
421	Građevinski objekti	0,00	0,00	24.225,00	0,00
4213	Ceste, željeznice i ostali prometni objekti	0,00	0,00	24.225,00	0,00
Izvor financiranja: 402, Prihodi od komunalnog doprinosa		*62.500,00*	*62.500,00*	*10.473,21*	*16,76*
4	Rashodi za nabavu nefinancijske imovine	62.500,00	62.500,00	10.473,21	16,76
42	Rashodi za nabavu proizvedene dugotrajne imovine	62.500,00	62.500,00	10.473,21	16,76
421	Građevinski objekti	0,00	0,00	10.473,21	0,00
4213	Ceste, željeznice i ostali prometni objekti	0,00	0,00	10.473,21	0,00
Izvor financiranja: 431, Prihodi od koncesija i naknada za dozvole na pomorskom dobru		*46.922,00*	*46.922,00*	*106.888,02*	*227,80*
4	Rashodi za nabavu nefinancijske imovine	46.922,00	46.922,00	106.888,02	227,80
42	Rashodi za nabavu proizvedene dugotrajne imovine	46.922,00	46.922,00	106.888,02	227,80
421	Građevinski objekti	0,00	0,00	106.888,02	0,00
4213	Ceste, željeznice i ostali prometni objekti	0,00	0,00	106.888,02	0,00
Izvor financiranja: 50, Pomoći iz državnog proračuna		*149.000,00*	*149.000,00*	*0,00*	*0,00*
4	Rashodi za nabavu nefinancijske imovine	149.000,00	149.000,00	0,00	0,00
42	Rashodi za nabavu proizvedene dugotrajne imovine	149.000,00	149.000,00	0,00	0,00
Izvor financiranja: 911, Višak općih prihoda i primitaka		*230.000,00*	*230.000,00*	*220.789,01*	*96,00*
4	Rashodi za nabavu nefinancijske imovine	230.000,00	230.000,00	220.789,01	96,00
42	Rashodi za nabavu proizvedene dugotrajne imovine	230.000,00	230.000,00	220.789,01	96,00
421	Građevinski objekti	230.000,00	230.000,00	220.358,21	95,81

4213	Ceste, željeznice i ostali prometni objekti	0,00	0,00	220.358,21	0,00
422	Postrojenja i oprema	0,00	0,00	430,80	0,00
4227	Uređaji, strojevi i oprema za ostale namjene	0,00	0,00	430,80	0,00
Izvor financiranja: 943, Višak ostalih prihoda za posebne namjene		*75.500,00*	*75.500,00*	*75.500,00*	*100,00*
4	Rashodi za nabavu nefinancijske imovine	75.500,00	75.500,00	75.500,00	100,00
42	Rashodi za nabavu proizvedene dugotrajne imovine	75.500,00	75.500,00	75.500,00	100,00
421	Građevinski objekti	0,00	0,00	75.500,00	0,00
4213	Ceste, željeznice i ostali prometni objekti	0,00	0,00	75.500,00	0,00
Kapitalni projekt: K101113, Kolno pješačka ulica "Draga"		**11.600,00**	**11.600,00**	**0,00**	**0,00**
Izvor financiranja: 11, Opći prihodi i primici		*11.600,00*	*11.600,00*	*0,00*	*0,00*
4	Rashodi za nabavu nefinancijske imovine	11.600,00	11.600,00	0,00	0,00
42	Rashodi za nabavu proizvedene dugotrajne imovine	11.600,00	11.600,00	0,00	0,00
Kapitalni projekt: K101114, Reciklažno dvorište (Radna zona Ravno)		**132.722,00**	**132.722,00**	**0,00**	**0,00**
Izvor financiranja: 522, Pomoći od izvanproračunskog korisnika državnog proračuna - FZOEU		*119.450,00*	*119.450,00*	*0,00*	*0,00*
4	Rashodi za nabavu nefinancijske imovine	119.450,00	119.450,00	0,00	0,00
42	Rashodi za nabavu proizvedene dugotrajne imovine	119.450,00	119.450,00	0,00	0,00
Izvor financiranja: 911, Višak općih prihoda i primitaka		*13.272,00*	*13.272,00*	*0,00*	*0,00*
4	Rashodi za nabavu nefinancijske imovine	13.272,00	13.272,00	0,00	0,00
42	Rashodi za nabavu proizvedene dugotrajne imovine	13.272,00	13.272,00	0,00	0,00
Kapitalni projekt: K101118, Prometnica (Radna zona Ravno)		**3.272,00**	**3.272,00**	**0,00**	**0,00**
Izvor financiranja: 11, Opći prihodi i primici		*3.272,00*	*3.272,00*	*0,00*	*0,00*
4	Rashodi za nabavu nefinancijske imovine	3.272,00	3.272,00	0,00	0,00
42	Rashodi za nabavu proizvedene dugotrajne imovine	3.272,00	3.272,00	0,00	0,00
Kapitalni projekt: K101119, Pristupna prometnica zoni Ravno		**3.272,00**	**3.272,00**	**0,00**	**0,00**
Izvor financiranja: 11, Opći prihodi i primici		*3.272,00*	*3.272,00*	*0,00*	*0,00*
4	Rashodi za nabavu nefinancijske imovine	3.272,00	3.272,00	0,00	0,00
42	Rashodi za nabavu proizvedene dugotrajne imovine	3.272,00	3.272,00	0,00	0,00
Kapitalni projekt: K101121, Otkup zemljišta na području grada		**315.350,00**	**315.350,00**	**0,00**	**0,00**
Izvor financiranja: 711, Prihodi od prodaje nefinacijske imovine		*13.000,00*	*13.000,00*	*0,00*	*0,00*
4	Rashodi za nabavu nefinancijske imovine	13.000,00	13.000,00	0,00	0,00
41	Rashodi za nabavu neproizvedene dugotrajne imovine	13.000,00	13.000,00	0,00	0,00
Izvor financiranja: 911, Višak općih prihoda i primitaka		*295.350,00*	*295.350,00*	*0,00*	*0,00*
4	Rashodi za nabavu nefinancijske imovine	295.350,00	295.350,00	0,00	0,00
41	Rashodi za nabavu neproizvedene dugotrajne imovine	295.350,00	295.350,00	0,00	0,00
Izvor financiranja: 971, Višak prihoda od prodaje ili zamjene nefinancijske imovine i naknade s naslova naslova osiguranja		*7.000,00*	*7.000,00*	*0,00*	*0,00*
4	Rashodi za nabavu nefinancijske imovine	7.000,00	7.000,00	0,00	0,00
41	Rashodi za nabavu neproizvedene dugotrajne imovine	7.000,00	7.000,00	0,00	0,00
Kapitalni projekt: K101122, Uređenje kuće u Ribarskoj ulici br. 9		**2.000,00**	**2.000,00**	**0,00**	**0,00**
Izvor financiranja: 11, Opći prihodi i primici		*2.000,00*	*2.000,00*	*0,00*	*0,00*
4	Rashodi za nabavu nefinancijske imovine	2.000,00	2.000,00	0,00	0,00
45	Rashodi za dodatna ulaganja na nefinancijskoj imovini	2.000,00	2.000,00	0,00	0,00

Kapitalni projekt: K101124, Urbana oprema		**15.000,00**	**15.000,00**	**2.490,45**	**16,60**
Izvor financiranja: 432, Prihodi od turističke pristojbe		*15.000,00*	*15.000,00*	*2.490,45*	*16,60*
4	Rashodi za nabavu nefinancijske imovine	15.000,00	15.000,00	2.490,45	16,60
42	Rashodi za nabavu proizvedene dugotrajne imovine	15.000,00	15.000,00	2.490,45	16,60
422	Postrojenja i oprema	0,00	0,00	2.490,45	0,00
4227	Uređaji, strojevi i oprema za ostale namjene	0,00	0,00	2.490,45	0,00
Kapitalni projekt: K101125, Rekonstrukcija igrališta za sport i rekreaciju		**76.000,00**	**76.000,00**	**0,00**	**0,00**
Izvor financiranja: 50, Pomoći iz državnog proračuna		*45.500,00*	*45.500,00*	*0,00*	*0,00*
4	Rashodi za nabavu nefinancijske imovine	45.500,00	45.500,00	0,00	0,00
41	Rashodi za nabavu neproizvedene dugotrajne imovine	32.500,00	32.500,00	0,00	0,00
42	Rashodi za nabavu proizvedene dugotrajne imovine	13.000,00	13.000,00	0,00	0,00
Izvor financiranja: 911, Višak općih prihoda i primitaka		*30.500,00*	*30.500,00*	*0,00*	*0,00*
4	Rashodi za nabavu nefinancijske imovine	30.500,00	30.500,00	0,00	0,00
41	Rashodi za nabavu neproizvedene dugotrajne imovine	23.500,00	23.500,00	0,00	0,00
42	Rashodi za nabavu proizvedene dugotrajne imovine	7.000,00	7.000,00	0,00	0,00
Kapitalni projekt: K101127, Street park		**7.000,00**	**7.000,00**	**67,44**	**0,96**
Izvor financiranja: 432, Prihodi od turističke pristojbe		*7.000,00*	*7.000,00*	*67,44*	*0,96*
3	Rashodi poslovanja	68,00	68,00	67,44	99,18
32	Materijalni rashodi	68,00	68,00	67,44	99,18
329	Ostali nespomenuti rashodi poslovanja	0,00	0,00	67,44	0,00
3299	Ostali nespomenuti rashodi poslovanja	0,00	0,00	67,44	0,00
4	Rashodi za nabavu nefinancijske imovine	6.932,00	6.932,00	0,00	0,00
42	Rashodi za nabavu proizvedene dugotrajne imovine	6.932,00	6.932,00	0,00	0,00
Kapitalni projekt: K101128, Uređenje parkirališta		**45.000,00**	**45.000,00**	**0,00**	**0,00**
Izvor financiranja: 50, Pomoći iz državnog proračuna		*10.000,00*	*10.000,00*	*0,00*	*0,00*
4	Rashodi za nabavu nefinancijske imovine	10.000,00	10.000,00	0,00	0,00
45	Rashodi za dodatna ulaganja na nefinancijskoj imovini	10.000,00	10.000,00	0,00	0,00
Izvor financiranja: 911, Višak općih prihoda i primitaka		*35.000,00*	*35.000,00*	*0,00*	*0,00*
4	Rashodi za nabavu nefinancijske imovine	35.000,00	35.000,00	0,00	0,00
45	Rashodi za dodatna ulaganja na nefinancijskoj imovini	35.000,00	35.000,00	0,00	0,00
Kapitalni projekt: K101129, Uređenje i opremanje dječjeg igrališta i rekreacijskog terena u Podšpilju		**20.000,00**	**20.000,00**	**0,00**	**0,00**
Izvor financiranja: 11, Opći prihodi i primici		*3.000,00*	*3.000,00*	*0,00*	*0,00*
4	Rashodi za nabavu nefinancijske imovine	3.000,00	3.000,00	0,00	0,00
42	Rashodi za nabavu proizvedene dugotrajne imovine	3.000,00	3.000,00	0,00	0,00
Izvor financiranja: 50, Pomoći iz državnog proračuna		*3.000,00*	*3.000,00*	*0,00*	*0,00*
4	Rashodi za nabavu nefinancijske imovine	3.000,00	3.000,00	0,00	0,00
42	Rashodi za nabavu proizvedene dugotrajne imovine	3.000,00	3.000,00	0,00	0,00

Izvor financiranja: 911, Višak općih prihoda i primitaka		*14.000,00*	*14.000,00*	*0,00*	*0,00*
4	Rashodi za nabavu nefinancijske imovine	14.000,00	14.000,00	0,00	0,00
42	Rashodi za nabavu proizvedene dugotrajne imovine	14.000,00	14.000,00	0,00	0,00
Kapitalni projekt: K101130, Nabava multisenzorne i didaktičke opreme za Dječji vrtić "Komiža"		**18.448,00**	**18.448,00**	**0,00**	**0,00**
Izvor financiranja: 11, Opći prihodi i primici		*3.690,00*	*3.690,00*	*0,00*	*0,00*
3	Rashodi poslovanja	1.172,00	1.172,00	0,00	0,00
32	Materijalni rashodi	1.172,00	1.172,00	0,00	0,00
4	Rashodi za nabavu nefinancijske imovine	2.518,00	2.518,00	0,00	0,00
42	Rashodi za nabavu proizvedene dugotrajne imovine	2.518,00	2.518,00	0,00	0,00
Izvor financiranja: 50, Pomoći iz državnog proračuna		*14.758,00*	*14.758,00*	*0,00*	*0,00*
3	Rashodi poslovanja	4.685,00	4.685,00	0,00	0,00
32	Materijalni rashodi	4.685,00	4.685,00	0,00	0,00
4	Rashodi za nabavu nefinancijske imovine	10.073,00	10.073,00	0,00	0,00
42	Rashodi za nabavu proizvedene dugotrajne imovine	10.073,00	10.073,00	0,00	0,00
Kapitalni projekt: K101131, Nabava medijske opreme za Kulturni centar Ivan Vitić		**1.015,00**	**1.015,00**	**0,00**	**0,00**
Izvor financiranja: 11, Opći prihodi i primici		*1.015,00*	*1.015,00*	*0,00*	*0,00*
4	Rashodi za nabavu nefinancijske imovine	1.015,00	1.015,00	0,00	0,00
42	Rashodi za nabavu proizvedene dugotrajne imovine	1.015,00	1.015,00	0,00	0,00
Program: 1012, Prostorno planska dokumentacija		**217.926,00**	**217.926,00**	**0,00**	**0,00**
Kapitalni projekt: K101201, UP- Kamenice		**11.500,00**	**11.500,00**	**0,00**	**0,00**
Izvor financiranja: 11, Opći prihodi i primici		*11.500,00*	*11.500,00*	*0,00*	*0,00*
4	Rashodi za nabavu nefinancijske imovine	11.500,00	11.500,00	0,00	0,00
42	Rashodi za nabavu proizvedene dugotrajne imovine	11.500,00	11.500,00	0,00	0,00
Kapitalni projekt: K101202, Izmjene i dopune PP Grada Komiže		**55.426,00**	**55.426,00**	**0,00**	**0,00**
Izvor financiranja: 11, Opći prihodi i primici		*18.000,00*	*18.000,00*	*0,00*	*0,00*
4	Rashodi za nabavu nefinancijske imovine	18.000,00	18.000,00	0,00	0,00
42	Rashodi za nabavu proizvedene dugotrajne imovine	18.000,00	18.000,00	0,00	0,00
Izvor financiranja: 581, Mehanizam za oporavak i otpornost - bespovratna sredstva		*30.000,00*	*30.000,00*	*0,00*	*0,00*
4	Rashodi za nabavu nefinancijske imovine	30.000,00	30.000,00	0,00	0,00
42	Rashodi za nabavu proizvedene dugotrajne imovine	30.000,00	30.000,00	0,00	0,00
Izvor financiranja: 911, Višak općih prihoda i primitaka		*7.426,00*	*7.426,00*	*0,00*	*0,00*
4	Rashodi za nabavu nefinancijske imovine	7.426,00	7.426,00	0,00	0,00
42	Rashodi za nabavu proizvedene dugotrajne imovine	7.426,00	7.426,00	0,00	0,00
Kapitalni projekt: K101204, Izmjene i dopune UPU naselja Komiža		**35.000,00**	**35.000,00**	**0,00**	**0,00**
Izvor financiranja: 11, Opći prihodi i primici		*16.900,00*	*16.900,00*	*0,00*	*0,00*
4	Rashodi za nabavu nefinancijske imovine	16.900,00	16.900,00	0,00	0,00
42	Rashodi za nabavu proizvedene dugotrajne imovine	16.900,00	16.900,00	0,00	0,00
Izvor financiranja: 433, Prihodi od naknade za zadržavanje nezakonito izgrađene zgrade u prostoru		*100,00*	*100,00*	*0,00*	*0,00*
4	Rashodi za nabavu nefinancijske imovine	100,00	100,00	0,00	0,00
42	Rashodi za nabavu proizvedene dugotrajne imovine	100,00	100,00	0,00	0,00

Izvor financiranja: 581, Mehanizam za oporavak i otpornost - bespovratna sredstva	*18.000,00*	*18.000,00*	*0,00*	*0,00*

4	Rashodi za nabavu nefinancijske imovine	18.000,00	18.000,00	0,00	0,00
42	Rashodi za nabavu proizvedene dugotrajne imovine	18.000,00	18.000,00	0,00	0,00
Kapitalni projekt: K101206, Idejno arhitektonsko-urbanističko rješenje gradskog projekta "B"		**75.000,00**	**75.000,00**	**0,00**	**0,00**
Izvor financiranja: 911, Višak općih prihoda i primitaka		*75.000,00*	*75.000,00*	*0,00*	*0,00*
4	Rashodi za nabavu nefinancijske imovine	75.000,00	75.000,00	0,00	0,00
42	Rashodi za nabavu proizvedene dugotrajne imovine	75.000,00	75.000,00	0,00	0,00
Kapitalni projekt: K101207, Ostala nematerijalna imovina		**11.000,00**	**11.000,00**	**0,00**	**0,00**
Izvor financiranja: 911, Višak općih prihoda i primitaka		*11.000,00*	*11.000,00*	*0,00*	*0,00*
4	Rashodi za nabavu nefinancijske imovine	11.000,00	11.000,00	0,00	0,00
42	Rashodi za nabavu proizvedene dugotrajne imovine	11.000,00	11.000,00	0,00	0,00
Kapitalni projekt: K101209, Izrada prometnih elaborata		**5.000,00**	**5.000,00**	**0,00**	**0,00**
Izvor financiranja: 11, Opći prihodi i primici		*5.000,00*	*5.000,00*	*0,00*	*0,00*
4	Rashodi za nabavu nefinancijske imovine	5.000,00	5.000,00	0,00	0,00
42	Rashodi za nabavu proizvedene dugotrajne imovine	5.000,00	5.000,00	0,00	0,00
Kapitalni projekt: K101214, Izrada Plana rasvjete		**5.000,00**	**5.000,00**	**0,00**	**0,00**
Izvor financiranja: 11, Opći prihodi i primici		*5.000,00*	*5.000,00*	*0,00*	*0,00*
4	Rashodi za nabavu nefinancijske imovine	5.000,00	5.000,00	0,00	0,00
42	Rashodi za nabavu proizvedene dugotrajne imovine	5.000,00	5.000,00	0,00	0,00
Kapitalni projekt: K101215, Izrada strategije zelene urbane obnove		**20.000,00**	**20.000,00**	**0,00**	**0,00**
Izvor financiranja: 50, Pomoći iz državnog proračuna		*15.000,00*	*15.000,00*	*0,00*	*0,00*
4	Rashodi za nabavu nefinancijske imovine	15.000,00	15.000,00	0,00	0,00
42	Rashodi za nabavu proizvedene dugotrajne imovine	15.000,00	15.000,00	0,00	0,00
Izvor financiranja: 911, Višak općih prihoda i primitaka		*5.000,00*	*5.000,00*	*0,00*	*0,00*
4	Rashodi za nabavu nefinancijske imovine	5.000,00	5.000,00	0,00	0,00
42	Rashodi za nabavu proizvedene dugotrajne imovine	5.000,00	5.000,00	0,00	0,00
Program: 1013, Centar za posjetitelje "Modra špilja-Biševo"		**13.272,00**	**13.272,00**	**0,00**	**0,00**
Kapitalni projekt: K101301, Centar za posjetitelje "Modra-špilja Biševo"		**13.272,00**	**13.272,00**	**0,00**	**0,00**
Izvor financiranja: 911, Višak općih prihoda i primitaka		*13.272,00*	*13.272,00*	*0,00*	*0,00*
4	Rashodi za nabavu nefinancijske imovine	13.272,00	13.272,00	0,00	0,00
45	Rashodi za dodatna ulaganja na nefinancijskoj imovini	13.272,00	13.272,00	0,00	0,00
Program: 1014, Gradnja, održavanje i opremanje kulturnih gradskih objekata		**352.643,00**	**352.643,00**	**46.975,01**	**13,32**
Kapitalni projekt: K101401, Uređenje spomenika		**3.000,00**	**3.000,00**	**0,00**	**0,00**
Izvor financiranja: 11, Opći prihodi i primici		*3.000,00*	*3.000,00*	*0,00*	*0,00*
3	Rashodi poslovanja	1.500,00	1.500,00	0,00	0,00
32	Materijalni rashodi	1.500,00	1.500,00	0,00	0,00
4	Rashodi za nabavu nefinancijske imovine	1.500,00	1.500,00	0,00	0,00
42	Rashodi za nabavu proizvedene dugotrajne imovine	1.500,00	1.500,00	0,00	0,00
Kapitalni projekt: K101402, Dodatna ulaganja na palači Zanchi		**88.630,00**	**88.630,00**	**2.937,50**	**3,31**
Izvor financiranja: 11, Opći prihodi i primici		*8.630,00*	*8.630,00*	*2.937,50*	*34,04*
4	Rashodi za nabavu nefinancijske imovine	8.630,00	8.630,00	2.937,50	34,04
45	Rashodi za dodatna ulaganja na nefinancijskoj imovini	8.630,00	8.630,00	2.937,50	34,04

451	Dodatna ulaganja na građevinskim objektima	0,00	0,00	2.937,50	0,00
4511	Dodatna ulaganja na građevinskim objektima	0,00	0,00	2.937,50	0,00
Izvor financiranja: 50, Pomoći iz državnog proračuna		*50.000,00*	*50.000,00*	*0,00*	*0,00*
4	Rashodi za nabavu nefinancijske imovine	50.000,00	50.000,00	0,00	0,00
45	Rashodi za dodatna ulaganja na nefinancijskoj imovini	50.000,00	50.000,00	0,00	0,00
Izvor financiranja: 911, Višak općih prihoda i primitaka		*30.000,00*	*30.000,00*	*0,00*	*0,00*
4	Rashodi za nabavu nefinancijske imovine	30.000,00	30.000,00	0,00	0,00
45	Rashodi za dodatna ulaganja na nefinancijskoj imovini	30.000,00	30.000,00	0,00	0,00
Kapitalni projekt: K101403, Dodatna ulaganja na školu u Podšpilje		**11.500,00**	**11.500,00**	**0,00**	**0,00**
Izvor financiranja: 11, Opći prihodi i primici		*11.500,00*	*11.500,00*	*0,00*	*0,00*
4	Rashodi za nabavu nefinancijske imovine	11.500,00	11.500,00	0,00	0,00
45	Rashodi za dodatna ulaganja na nefinancijskoj imovini	11.500,00	11.500,00	0,00	0,00
Kapitalni projekt: K101405, Otkup dijela nekretnine (palača Zanchi)		**20.000,00**	**20.000,00**	**0,00**	**0,00**
Izvor financiranja: 911, Višak općih prihoda i primitaka		*20.000,00*	*20.000,00*	*0,00*	*0,00*
4	Rashodi za nabavu nefinancijske imovine	20.000,00	20.000,00	0,00	0,00
42	Rashodi za nabavu proizvedene dugotrajne imovine	20.000,00	20.000,00	0,00	0,00
Kapitalni projekt: K101406, Sanacija i opremanje terase Spomen doma		**32.895,00**	**32.895,00**	**35.137,51**	**106,82**
Izvor financiranja: 11, Opći prihodi i primici		*17.895,00*	*17.895,00*	*20.137,51*	*112,53*
4	Rashodi za nabavu nefinancijske imovine	17.895,00	17.895,00	20.137,51	112,53
42	Rashodi za nabavu proizvedene dugotrajne imovine	6.497,00	6.497,00	9.065,63	139,54
422	Postrojenja i oprema	0,00	0,00	9.065,63	0,00
4227	Uređaji, strojevi i oprema za ostale namjene	0,00	0,00	9.065,63	0,00
45	Rashodi za dodatna ulaganja na nefinancijskoj imovini	11.398,00	11.398,00	11.071,88	97,14
451	Dodatna ulaganja na građevinskim objektima	0,00	0,00	11.071,88	0,00
4511	Dodatna ulaganja na građevinskim objektima	0,00	0,00	11.071,88	0,00
Izvor financiranja: 521, Pomoći iz županijskog proračuna		*15.000,00*	*15.000,00*	*15.000,00*	*100,00*
4	Rashodi za nabavu nefinancijske imovine	15.000,00	15.000,00	15.000,00	100,00
42	Rashodi za nabavu proizvedene dugotrajne imovine	6.497,00	6.497,00	3.928,13	60,46
422	Postrojenja i oprema	0,00	0,00	3.928,13	0,00
4227	Uređaji, strojevi i oprema za ostale namjene	0,00	0,00	3.928,13	0,00
45	Rashodi za dodatna ulaganja na nefinancijskoj imovini	8.503,00	8.503,00	11.071,87	130,21
451	Dodatna ulaganja na građevinskim objektima	0,00	0,00	11.071,87	0,00
4511	Dodatna ulaganja na građevinskim objektima	0,00	0,00	11.071,87	0,00
Kapitalni projekt: K101408, Društveni centar "Bašta"		**164.343,00**	**164.343,00**	**0,00**	**0,00**
Izvor financiranja: 50, Pomoći iz državnog proračuna		*49.343,00*	*49.343,00*	*0,00*	*0,00*
4	Rashodi za nabavu nefinancijske imovine	49.343,00	49.343,00	0,00	0,00

42	Rashodi za nabavu proizvedene dugotrajne imovine	49.343,00	49.343,00	0,00	0,00
Izvor financiranja: 565, Europski poljoprivredni fond za ruralni razvoj		*100.000,00*	*100.000,00*	*0,00*	*0,00*
3	Rashodi poslovanja	30.000,00	30.000,00	0,00	0,00
32	Materijalni rashodi	30.000,00	30.000,00	0,00	0,00
4	Rashodi za nabavu nefinancijske imovine	70.000,00	70.000,00	0,00	0,00
42	Rashodi za nabavu proizvedene dugotrajne imovine	70.000,00	70.000,00	0,00	0,00
Izvor financiranja: 911, Višak općih prihoda i primitaka		*15.000,00*	*15.000,00*	*0,00*	*0,00*
4	Rashodi za nabavu nefinancijske imovine	15.000,00	15.000,00	0,00	0,00
42	Rashodi za nabavu proizvedene dugotrajne imovine	15.000,00	15.000,00	0,00	0,00
Tekući projekt: T101401, Podvodna arheološka istraživanja brodoloma Pod stinice - Sveti Andrija		**15.375,00**	**15.375,00**	**0,00**	**0,00**
Izvor financiranja: 11, Opći prihodi i primici		*5.375,00*	*5.375,00*	*0,00*	*0,00*
3	Rashodi poslovanja	5.375,00	5.375,00	0,00	0,00
32	Materijalni rashodi	5.375,00	5.375,00	0,00	0,00
Izvor financiranja: 50, Pomoći iz državnog proračuna		*10.000,00*	*10.000,00*	*0,00*	*0,00*
3	Rashodi poslovanja	10.000,00	10.000,00	0,00	0,00
32	Materijalni rashodi	10.000,00	10.000,00	0,00	0,00
Tekući projekt: T101402, Sanacija lokve Krušovica		**16.900,00**	**16.900,00**	**8.900,00**	**52,66**
Izvor financiranja: 11, Opći prihodi i primici		*8.900,00*	*8.900,00*	*8.900,00*	*100,00*
3	Rashodi poslovanja	8.900,00	8.900,00	8.900,00	100,00
32	Materijalni rashodi	8.900,00	8.900,00	8.900,00	100,00
323	Rashodi za usluge	0,00	0,00	8.900,00	0,00
3232	Usluge tekućeg i investicijskog održavanja	0,00	0,00	8.900,00	0,00
Izvor financiranja: 521, Pomoći iz županijskog proračuna		*8.000,00*	*8.000,00*	*0,00*	*0,00*
3	Rashodi poslovanja	8.000,00	8.000,00	0,00	0,00
32	Materijalni rashodi	8.000,00	8.000,00	0,00	0,00
Program: 1015, Promicanje kulture, rekreacije i sporta		**222.000,00**	**222.000,00**	**49.926,97**	**22,49**
Aktivnost: A101501, Programi i projekti za opće dobro koje provode udruge iz područja kulture		**25.000,00**	**25.000,00**	**17.500,00**	**70,00**
Izvor financiranja: 11, Opći prihodi i primici		*25.000,00*	*25.000,00*	*17.500,00*	*70,00*
3	Rashodi poslovanja	25.000,00	25.000,00	17.500,00	70,00
38	Rashodi za donacije, kazne, naknade šteta i kapitalne pomoći	25.000,00	25.000,00	17.500,00	70,00
381	Tekuće donacije	0,00	0,00	17.500,00	0,00
3811	Tekuće donacije u novcu	0,00	0,00	17.500,00	0,00
Aktivnost: A101502, Programi i projekti za opće dobro koje provode udruge iz područja sporta		**25.000,00**	**25.000,00**	**18.000,00**	**72,00**
Izvor financiranja: 11, Opći prihodi i primici		*25.000,00*	*25.000,00*	*18.000,00*	*72,00*
3	Rashodi poslovanja	25.000,00	25.000,00	18.000,00	72,00
38	Rashodi za donacije, kazne, naknade šteta i kapitalne pomoći	25.000,00	25.000,00	18.000,00	72,00
381	Tekuće donacije	0,00	0,00	18.000,00	0,00

3811	Tekuće donacije u novcu	0,00	0,00	18.000,00	0,00
Aktivnost: A101503, Tekuća donacija Župi Sv. Nikole		**4.000,00**	**4.000,00**	**0,00**	**0,00**
Izvor financiranja: 11, Opći prihodi i primici		*4.000,00*	*4.000,00*	*0,00*	*0,00*
3	Rashodi poslovanja	4.000,00	4.000,00	0,00	0,00
38	Rashodi za donacije, kazne, naknade šteta i kapitalne pomoći	4.000,00	4.000,00	0,00	0,00
Aktivnost: A101506, Manifestacija "LJeto u Komiži"		**15.000,00**	**15.000,00**	**2.730,00**	**18,20**
Izvor financiranja: 432, Prihodi od turističke pristojbe		*15.000,00*	*15.000,00*	*2.730,00*	*18,20*
3	Rashodi poslovanja	15.000,00	15.000,00	2.730,00	18,20
32	Materijalni rashodi	15.000,00	15.000,00	2.730,00	18,20
323	Rashodi za usluge	0,00	0,00	2.730,00	0,00
3239	Ostale usluge	0,00	0,00	2.730,00	0,00
Aktivnost: A101507, Ostale kulturne manifestacije		**10.000,00**	**10.000,00**	**5.932,75**	**59,33**
Izvor financiranja: 11, Opći prihodi i primici		*10.000,00*	*10.000,00*	*5.932,75*	*59,33*
3	Rashodi poslovanja	10.000,00	10.000,00	5.932,75	59,33
32	Materijalni rashodi	8.000,00	8.000,00	5.932,75	74,16
323	Rashodi za usluge	0,00	0,00	5.313,88	0,00
3231	Usluge telefona, interneta, pošte i prijevoza	0,00	0,00	1.081,25	0,00
3237	Intelektualne i osobne usluge	0,00	0,00	3.366,53	0,00
3239	Ostale usluge	0,00	0,00	866,10	0,00
329	Ostali nespomenuti rashodi poslovanja	0,00	0,00	618,87	0,00
3299	Ostali nespomenuti rashodi poslovanja	0,00	0,00	618,87	0,00
38	Rashodi za donacije, kazne, naknade šteta i kapitalne pomoći	2.000,00	2.000,00	0,00	0,00
Aktivnost: A101508, Kulturna manifestacija Doni Sv. Mikule		**7.000,00**	**7.000,00**	**0,00**	**0,00**
Izvor financiranja: 11, Opći prihodi i primici		*7.000,00*	*7.000,00*	*0,00*	*0,00*
3	Rashodi poslovanja	7.000,00	7.000,00	0,00	0,00
32	Materijalni rashodi	7.000,00	7.000,00	0,00	0,00
Aktivnost: A101509, Uskršnji i božićni blagdani		**9.000,00**	**9.000,00**	**5.764,22**	**64,05**
Izvor financiranja: 11, Opći prihodi i primici		*9.000,00*	*9.000,00*	*5.764,22*	*64,05*
3	Rashodi poslovanja	9.000,00	9.000,00	5.764,22	64,05
32	Materijalni rashodi	9.000,00	9.000,00	5.764,22	64,05
323	Rashodi za usluge	0,00	0,00	4.513,63	0,00
3231	Usluge telefona, interneta, pošte i prijevoza	0,00	0,00	1.125,00	0,00
3237	Intelektualne i osobne usluge	0,00	0,00	2.998,63	0,00
3239	Ostale usluge	0,00	0,00	390,00	0,00
329	Ostali nespomenuti rashodi poslovanja	0,00	0,00	1.250,59	0,00
3299	Ostali nespomenuti rashodi poslovanja	0,00	0,00	1.250,59	0,00
Aktivnost: A101510, Rota Palagruzona		**15.000,00**	**15.000,00**	**0,00**	**0,00**
Izvor financiranja: 432, Prihodi od turističke pristojbe		*7.672,00*	*7.672,00*	*0,00*	*0,00*
3	Rashodi poslovanja	7.672,00	7.672,00	0,00	0,00
32	Materijalni rashodi	7.672,00	7.672,00	0,00	0,00

Izvor financiranja: 50, Pomoći iz državnog proračuna		*1.328,00*	*1.328,00*	*0,00*	*0,00*
3	Rashodi poslovanja	1.328,00	1.328,00	0,00	0,00
32	Materijalni rashodi	1.328,00	1.328,00	0,00	0,00
Izvor financiranja: 521, Pomoći iz županijskog proračuna		*6.000,00*	*6.000,00*	*0,00*	*0,00*
3	Rashodi poslovanja	6.000,00	6.000,00	0,00	0,00
32	Materijalni rashodi	6.000,00	6.000,00	0,00	0,00
Aktivnost: A101512, Zalogaj velikog mora		**12.000,00**	**12.000,00**	**0,00**	**0,00**
Izvor financiranja: 432, Prihodi od turističke pristojbe		*12.000,00*	*12.000,00*	*0,00*	*0,00*
3	Rashodi poslovanja	12.000,00	12.000,00	0,00	0,00
38	Rashodi za donacije, kazne, naknade šteta i kapitalne pomoći	12.000,00	12.000,00	0,00	0,00
Kapitalni projekt: K101501, Maritimna baština		**100.000,00**	**100.000,00**	**0,00**	**0,00**
Izvor financiranja: 564, Fond za pomorstvo, ribarstvo i akvakulturu		*100.000,00*	*100.000,00*	*0,00*	*0,00*
3	Rashodi poslovanja	90.000,00	90.000,00	0,00	0,00
32	Materijalni rashodi	90.000,00	90.000,00	0,00	0,00
4	Rashodi za nabavu nefinancijske imovine	10.000,00	10.000,00	0,00	0,00
42	Rashodi za nabavu proizvedene dugotrajne imovine	10.000,00	10.000,00	0,00	0,00
Program: 1016, Socijalna skrb		**129.550,00**	**129.550,00**	**63.867,23**	**49,30**
Aktivnost: A101601, Prigodna naknada umirovljenicima		**20.000,00**	**20.000,00**	**9.120,00**	**45,60**
Izvor financiranja: 11, Opći prihodi i primici		*20.000,00*	*20.000,00*	*9.120,00*	*45,60*
3	Rashodi poslovanja	20.000,00	20.000,00	9.120,00	45,60
37	Naknade građanima i kućanstvima na temelju osiguranja i druge naknade	20.000,00	20.000,00	9.120,00	45,60
372	Ostale naknade građanima i kućanstvima iz proračuna	0,00	0,00	9.120,00	0,00
3721	Naknade građanima i kućanstvima u novcu	0,00	0,00	9.120,00	0,00
Aktivnost: A101602, Pomoć za podmirenje troškova stanovanja		**1.330,00**	**1.330,00**	**0,00**	**0,00**
Izvor financiranja: 11, Opći prihodi i primici		*1.330,00*	*1.330,00*	*0,00*	*0,00*
3	Rashodi poslovanja	1.330,00	1.330,00	0,00	0,00
37	Naknade građanima i kućanstvima na temelju osiguranja i druge naknade	1.330,00	1.330,00	0,00	0,00
Aktivnost: A101603, Jednokratna novčana pomoć		**3.000,00**	**3.000,00**	**710,27**	**23,68**
Izvor financiranja: 11, Opći prihodi i primici		*3.000,00*	*3.000,00*	*710,27*	*23,68*
3	Rashodi poslovanja	3.000,00	3.000,00	710,27	23,68
37	Naknade građanima i kućanstvima na temelju osiguranja i druge naknade	3.000,00	3.000,00	710,27	23,68
372	Ostale naknade građanima i kućanstvima iz proračuna	0,00	0,00	710,27	0,00
3721	Naknade građanima i kućanstvima u novcu	0,00	0,00	710,27	0,00
Aktivnost: A101604, Naknada za troškove prijevoza za izvanškolske aktivnosti djece		**8.000,00**	**8.000,00**	**2.401,80**	**30,02**
Izvor financiranja: 11, Opći prihodi i primici		*8.000,00*	*8.000,00*	*2.401,80*	*30,02*
3	Rashodi poslovanja	8.000,00	8.000,00	2.401,80	30,02
37	Naknade građanima i kućanstvima na temelju osiguranja i druge naknade	8.000,00	8.000,00	2.401,80	30,02
372	Ostale naknade građanima i kućanstvima iz proračuna	0,00	0,00	2.401,80	0,00

3722	Naknade građanima i kućanstvima u naravi	0,00	0,00	2.401,80	0,00
Aktivnost: A101605, Naknada troškova boravka djece u dječjem vrtiću i jaslicama		**1.000,00**	**1.000,00**	**480,00**	**48,00**
Izvor financiranja: 11, Opći prihodi i primici		*1.000,00*	*1.000,00*	*480,00*	*48,00*
3	Rashodi poslovanja	1.000,00	1.000,00	480,00	48,00
37	Naknade građanima i kućanstvima na temelju osiguranja i druge naknade	1.000,00	1.000,00	480,00	48,00
372	Ostale naknade građanima i kućanstvima iz proračuna	0,00	0,00	480,00	0,00
3721	Naknade građanima i kućanstvima u novcu	0,00	0,00	480,00	0,00
Aktivnost: A101606, Naknada za rođenje djeteta		**5.000,00**	**5.000,00**	**3.850,00**	**77,00**
Izvor financiranja: 11, Opći prihodi i primici		*5.000,00*	*5.000,00*	*3.850,00*	*77,00*
3	Rashodi poslovanja	5.000,00	5.000,00	3.850,00	77,00
37	Naknade građanima i kućanstvima na temelju osiguranja i druge naknade	5.000,00	5.000,00	3.850,00	77,00
372	Ostale naknade građanima i kućanstvima iz proračuna	0,00	0,00	3.850,00	0,00
3721	Naknade građanima i kućanstvima u novcu	0,00	0,00	3.850,00	0,00
Aktivnost: A101607, Stalna naknada za treće i svako naredno dijete		**10.000,00**	**10.000,00**	**2.660,00**	**26,60**
Izvor financiranja: 11, Opći prihodi i primici		*10.000,00*	*10.000,00*	*2.660,00*	*26,60*
3	Rashodi poslovanja	10.000,00	10.000,00	2.660,00	26,60
37	Naknade građanima i kućanstvima na temelju osiguranja i druge naknade	10.000,00	10.000,00	2.660,00	26,60
372	Ostale naknade građanima i kućanstvima iz proračuna	0,00	0,00	2.660,00	0,00
3721	Naknade građanima i kućanstvima u novcu	0,00	0,00	2.660,00	0,00
Aktivnost: A101608, Naknada za roditelje njegovatelje, njegovatelje i korisnike inkluzivnog dodatka		**18.720,00**	**18.720,00**	**7.560,00**	**40,38**
Izvor financiranja: 11, Opći prihodi i primici		*18.720,00*	*18.720,00*	*7.560,00*	*40,38*
3	Rashodi poslovanja	18.720,00	18.720,00	7.560,00	40,38
37	Naknade građanima i kućanstvima na temelju osiguranja i druge naknade	18.720,00	18.720,00	7.560,00	40,38
372	Ostale naknade građanima i kućanstvima iz proračuna	0,00	0,00	7.560,00	0,00
3721	Naknade građanima i kućanstvima u novcu	0,00	0,00	7.560,00	0,00
Aktivnost: A101609, Učeničke i studentske stipendije		**25.000,00**	**25.000,00**	**16.560,00**	**66,24**
Izvor financiranja: 11, Opći prihodi i primici		*25.000,00*	*25.000,00*	*16.560,00*	*66,24*
3	Rashodi poslovanja	25.000,00	25.000,00	16.560,00	66,24
37	Naknade građanima i kućanstvima na temelju osiguranja i druge naknade	25.000,00	25.000,00	16.560,00	66,24
372	Ostale naknade građanima i kućanstvima iz proračuna	0,00	0,00	16.560,00	0,00
3721	Naknade građanima i kućanstvima u novcu	0,00	0,00	16.560,00	0,00
Aktivnost: A101610, Pomoć za kupnju radnih bilježnica za osnovnu školu		**8.000,00**	**8.000,00**	**0,00**	**0,00**
Izvor financiranja: 11, Opći prihodi i primici		*8.000,00*	*8.000,00*	*0,00*	*0,00*
3	Rashodi poslovanja	8.000,00	8.000,00	0,00	0,00
36	Pomoći dane u inozemstvo i unutar općeg proračuna	8.000,00	8.000,00	0,00	0,00
Aktivnost: A101611, Pomoć za kupnju udžbenika za srednju školu		**500,00**	**500,00**	**0,00**	**0,00**
Izvor financiranja: 11, Opći prihodi i primici		*500,00*	*500,00*	*0,00*	*0,00*
3	Rashodi poslovanja	500,00	500,00	0,00	0,00

37	Naknade građanima i kućanstvima na temelju osiguranja i druge naknade	500,00	500,00	0,00	0,00
Aktivnost: A101612, Sufinanciranje troškova medicinski potpomognute oplodnje		**1.000,00**	**1.000,00**	**0,00**	**0,00**
Izvor financiranja: 11, Opći prihodi i primici		*1.000,00*	*1.000,00*	*0,00*	*0,00*
3	Rashodi poslovanja	1.000,00	1.000,00	0,00	0,00
37	Naknade građanima i kućanstvima na temelju osiguranja i druge naknade	1.000,00	1.000,00	0,00	0,00
Aktivnost: A101613, Poticanje rada udruga u socijalnoj skrbi		**3.000,00**	**3.000,00**	**0,00**	**0,00**
Izvor financiranja: 11, Opći prihodi i primici		*3.000,00*	*3.000,00*	*0,00*	*0,00*
3	Rashodi poslovanja	3.000,00	3.000,00	0,00	0,00
38	Rashodi za donacije, kazne, naknade šteta i kapitalne pomoći	3.000,00	3.000,00	0,00	0,00
Kapitalni projekt: K101601, Nabava dostavnog vozila		**25.000,00**	**25.000,00**	**20.525,16**	**82,10**
Izvor financiranja: 911, Višak općih prihoda i primitaka		*25.000,00*	*25.000,00*	*20.525,16*	*82,10*
4	Rashodi za nabavu nefinancijske imovine	25.000,00	25.000,00	20.525,16	82,10
42	Rashodi za nabavu proizvedene dugotrajne imovine	25.000,00	25.000,00	20.525,16	82,10
423	Prijevozna sredstva	0,00	0,00	20.525,16	0,00
4231	Prijevozna sredstva u cestovnom prometu	0,00	0,00	20.525,16	0,00
Program: 1017, Zdravstvo		**19.830,00**	**19.830,00**	**0,00**	**0,00**
Aktivnost: A101701, Specijalistički liječnički pregledi i savjetovanja		**7.500,00**	**7.500,00**	**0,00**	**0,00**
Izvor financiranja: 11, Opći prihodi i primici		*7.500,00*	*7.500,00*	*0,00*	*0,00*
3	Rashodi poslovanja	7.500,00	7.500,00	0,00	0,00
32	Materijalni rashodi	7.500,00	7.500,00	0,00	0,00
Aktivnost: A101702, Sufinanciranje dovoza pitke vode domačinstvima na otoku Biševu		**11.330,00**	**11.330,00**	**0,00**	**0,00**
Izvor financiranja: 11, Opći prihodi i primici		*11.330,00*	*11.330,00*	*0,00*	*0,00*
3	Rashodi poslovanja	11.330,00	11.330,00	0,00	0,00
32	Materijalni rashodi	6.330,00	6.330,00	0,00	0,00
35	Subvencije	5.000,00	5.000,00	0,00	0,00
Aktivnost: A101703, Nabava testova za analizator CRP-a		**1.000,00**	**1.000,00**	**0,00**	**0,00**
Izvor financiranja: 11, Opći prihodi i primici		*1.000,00*	*1.000,00*	*0,00*	*0,00*
3	Rashodi poslovanja	1.000,00	1.000,00	0,00	0,00
32	Materijalni rashodi	1.000,00	1.000,00	0,00	0,00
Razdjel: 002, DJEČJI VRTIĆ "KOMIŽA"		**408.000,00**	**408.000,00**	**175.808,81**	**43,09**
Glava: 00201, DJEČJI VRTIĆ "KOMIŽA"		**408.000,00**	**408.000,00**	**175.808,81**	**43,09**
11,Opći prihodi i primici		*339.700,00*	*339.700,00*	*144.369,90*	*42,50*
434,Sufinanciranje cijene usluge		*30.000,00*	*30.000,00*	*14.264,91*	*47,55*
50,Pomoći iz državnog proračuna		*38.000,00*	*38.000,00*	*17.174,00*	*45,19*
611,Tuzemne donacije		*300,00*	*300,00*	*0,00*	*0,00*
Korisnik: 30769, Dječji vrtić "Komiža"		**408.000,00**	**408.000,00**	**175.808,81**	**43,09**
Program: 1018, Predškolski odgoj i obrazovanje		**408.000,00**	**408.000,00**	**175.808,81**	**43,09**
Aktivnost: A101801, Odgojno, administrativno i tehničko osoblje		**356.000,00**	**356.000,00**	**158.141,06**	**44,42**
Izvor financiranja: 11, Opći prihodi i primici		*317.000,00*	*317.000,00*	*140.151,06*	*44,21*

Izvor financiranja: 11, Opći prihodi i primici		*317.000,00*	*317.000,00*	*140.154,02*	*44,21*
3	Rashodi poslovanja	317.000,00	317.000,00	140.154,02	44,21
31	Rashodi za zaposlene	311.000,00	311.000,00	138.202,02	44,44
311	Plaće (Bruto)	0,00	0,00	115.208,85	0,00
3111	Plaće za redovan rad	0,00	0,00	115.208,85	0,00
312	Ostali rashodi za zaposlene	0,00	0,00	1.150,00	0,00
3121	Ostali rashodi za zaposlene	0,00	0,00	1.150,00	0,00
313	Doprinosi na plaće	0,00	0,00	21.843,17	0,00
3132	Doprinosi za obvezno zdravstveno osiguranje	0,00	0,00	18.139,89	0,00
32	Materijalni rashodi	6.000,00	6.000,00	1.952,00	32,53
321	Naknade troškova zaposlenima	0,00	0,00	1.952,00	0,00
3212	Naknade za prijevoz, za rad na terenu i odvojeni život	0,00	0,00	1.952,00	0,00
Izvor financiranja: 434, Sufinanciranje cijene usluge		*2.000,00*	*2.000,00*	*813,04*	*40,65*
3	Rashodi poslovanja	2.000,00	2.000,00	813,04	40,65
32	Materijalni rashodi	2.000,00	2.000,00	813,04	40,65
321	Naknade troškova zaposlenima	0,00	0,00	813,04	0,00
3211	Službena putovanja	0,00	0,00	75,60	0,00
3213	Stručno usavršavanje zaposlenika	0,00	0,00	737,44	0,00
Izvor financiranja: 50, Pomoći iz državnog proračuna		*37.000,00*	*37.000,00*	*17.174,00*	*46,42*
3	Rashodi poslovanja	37.000,00	37.000,00	17.174,00	46,42
31	Rashodi za zaposlene	37.000,00	37.000,00	17.174,00	46,42
311	Plaće (Bruto)	0,00	0,00	17.174,00	0,00
3111	Plaće za redovan rad	0,00	0,00	17.174,00	0,00
Aktivnost: A101802, Redovna djelatnost dječjeg vrtića		**49.000,00**	**49.000,00**	**17.469,60**	**35,65**
Izvor financiranja: 11, Opći prihodi i primici		*20.000,00*	*20.000,00*	*4.017,73*	*20,09*
3	Rashodi poslovanja	20.000,00	20.000,00	4.017,73	20,09
32	Materijalni rashodi	20.000,00	20.000,00	4.017,73	20,09
322	Rashodi za materijal i energiju	0,00	0,00	620,86	0,00
3224	Materijal i dijelovi za tekuće i investicijsko održavanje	0,00	0,00	323,96	0,00
3225	Sitni inventar i autogume	0,00	0,00	296,90	0,00
323	Rashodi za usluge	0,00	0,00	3.396,87	0,00
3232	Usluge tekućeg i investicijskog održavanja	0,00	0,00	1.121,87	0,00
3238	Računalne usluge	0,00	0,00	2.275,00	0,00
Izvor financiranja: 434, Sufinanciranje cijene usluge		*28.000,00*	*28.000,00*	*13.451,87*	*48,04*
3	Rashodi poslovanja	28.000,00	28.000,00	13.451,87	48,04
32	Materijalni rashodi	27.800,00	27.800,00	13.451,87	48,39
322	Rashodi za materijal i energiju	0,00	0,00	10.318,46	0,00
3221	Uredski materijal i ostali materijalni rashodi	0,00	0,00	1.018,15	0,00
3222	Materijal i sirovine	0,00	0,00	4.633,49	0,00
3223	Energija	0,00	0,00	4.634,54	0,00
3225	Sitni inventar i autogume	0,00	0,00	32,28	0,00

323	Rashodi za usluge	0,00	0,00	3.032,91	0,00
3231	Usluge telefona, interneta, pošte i prijevoza	0,00	0,00	329,79	0,00
3234	Komunalne usluge	0,00	0,00	714,98	0,00
3235	Zakupnine i najamnine	0,00	0,00	55,00	0,00
3236	Zdravstvene i veterinarske usluge	0,00	0,00	544,62	0,00
3238	Računalne usluge	0,00	0,00	25,75	0,00
3239	Ostale usluge	0,00	0,00	1.362,77	0,00
329	Ostali nespomenuti rashodi poslovanja	0,00	0,00	100,50	0,00
3293	Reprezentacija	0,00	0,00	36,78	0,00
3295	Pristojbe i naknade	0,00	0,00	63,72	0,00
34	Financijski rashodi	200,00	200,00	0,00	0,00
Izvor financiranja: 50, Pomoći iz državnog proračuna		*1.000,00*	*1.000,00*	*0,00*	*0,00*
3	Rashodi poslovanja	1.000,00	1.000,00	0,00	0,00
32	Materijalni rashodi	1.000,00	1.000,00	0,00	0,00
Aktivnost: A101803, Obilježavanje dana Sv. Nikole		**1.000,00**	**1.000,00**	**0,00**	**0,00**
Izvor financiranja: 11, Opći prihodi i primici		*700,00*	*700,00*	*0,00*	*0,00*
3	Rashodi poslovanja	700,00	700,00	0,00	0,00
32	Materijalni rashodi	700,00	700,00	0,00	0,00
Izvor financiranja: 611, Tuzemne donacije		*300,00*	*300,00*	*0,00*	*0,00*
3	Rashodi poslovanja	300,00	300,00	0,00	0,00
32	Materijalni rashodi	300,00	300,00	0,00	0,00
Kapitalni projekt: K101801, Nabava uredskog namještaja, opreme i uređaja		**2.000,00**	**2.000,00**	**198,15**	**9,91**
Izvor financiranja: 11, Opći prihodi i primici		*2.000,00*	*2.000,00*	*198,15*	*9,91*
4	Rashodi za nabavu nefinancijske imovine	2.000,00	2.000,00	198,15	9,91
42	Rashodi za nabavu proizvedene dugotrajne imovine	2.000,00	2.000,00	198,15	9,91
422	Postrojenja i oprema	0,00	0,00	198,15	0,00
4227	Uređaji, strojevi i oprema za ostale namjene	0,00	0,00	198,15	0,00
Razdjel: 003, GRADSKA KNJIŽNICA "RANKO MARINKOVIĆ" KOMIŽA		**62.800,00**	**62.800,00**	**22.441,87**	**35,74**
Glava: 00301, GRADSKA KNJIŽNICA "RANKO MARINKOVIĆ" KOMIŽA		**62.800,00**	**62.800,00**	**22.441,87**	**35,74**
11,Opći prihodi i primici		*49.400,00*	*49.400,00*	*22.242,88*	*45,03*
435,Članarine		*800,00*	*800,00*	*198,99*	*24,87*
50,Pomoći iz državnog proračuna		*12.600,00*	*12.600,00*	*0,00*	*0,00*
Korisnik: 30744, Gradska knjižnica "Ranko Marinković"		**62.800,00**	**62.800,00**	**22.441,87**	**35,74**
Program: 1019, Redovna djelatnost gradske knjižnice		**62.800,00**	**62.800,00**	**22.441,87**	**35,74**
Aktivnost: A101901, Izdaci za zaposlene		**45.000,00**	**45.000,00**	**21.065,20**	**46,81**
Izvor financiranja: 11, Opći prihodi i primici		*45.000,00*	*45.000,00*	*21.065,20*	*46,81*
3	Rashodi poslovanja	45.000,00	45.000,00	21.065,20	46,81
31	Rashodi za zaposlene	45.000,00	45.000,00	21.065,20	46,81
311	Plaće (Bruto)	0,00	0,00	17.759,82	0,00
3111	Plaće za redovan rad	0,00	0,00	17.759,82	0,00

312	Ostali rashodi za zaposlene	0,00	0,00	375,00	0,00
3121	Ostali rashodi za zaposlene	0,00	0,00	375,00	0,00
313	Doprinosi na plaće	0,00	0,00	2.930,38	0,00
3132	Doprinosi za obvezno zdravstveno osiguranje	0,00	0,00	2.930,38	0,00
Aktivnost: A101902, Redovna djelatnost gradske knjižnice		**4.900,00**	**4.900,00**	**1.314,67**	**26,83**
Izvor financiranja: 11, Opći prihodi i primici		*2.500,00*	*2.500,00*	*1.115,68*	*44,63*
3	Rashodi poslovanja	2.500,00	2.500,00	1.115,68	44,63
32	Materijalni rashodi	2.500,00	2.500,00	1.115,68	44,63
323	Rashodi za usluge	0,00	0,00	695,37	0,00
3231	Usluge telefona, interneta, pošte i prijevoza	0,00	0,00	95,37	0,00
3238	Računalne usluge	0,00	0,00	600,00	0,00
329	Ostali nespomenuti rashodi poslovanja	0,00	0,00	420,31	0,00
3295	Pristojbe i naknade	0,00	0,00	420,31	0,00
Izvor financiranja: 435, Članarine		*800,00*	*800,00*	*198,99*	*24,87*
3	Rashodi poslovanja	800,00	800,00	198,99	24,87
32	Materijalni rashodi	700,00	700,00	198,99	28,43
323	Rashodi za usluge	0,00	0,00	198,99	0,00
3231	Usluge telefona, interneta, pošte i prijevoza	0,00	0,00	190,69	0,00
3238	Računalne usluge	0,00	0,00	8,30	0,00
34	Financijski rashodi	100,00	100,00	0,00	0,00
Izvor financiranja: 50, Pomoći iz državnog proračuna		*1.600,00*	*1.600,00*	*0,00*	*0,00*
3	Rashodi poslovanja	1.600,00	1.600,00	0,00	0,00
32	Materijalni rashodi	1.600,00	1.600,00	0,00	0,00
Kapitalni projekt: K101901, Računalna oprema i programi		**2.400,00**	**2.400,00**	**0,00**	**0,00**
Izvor financiranja: 11, Opći prihodi i primici		*400,00*	*400,00*	*0,00*	*0,00*
4	Rashodi za nabavu nefinancijske imovine	400,00	400,00	0,00	0,00
42	Rashodi za nabavu proizvedene dugotrajne imovine	400,00	400,00	0,00	0,00
Izvor financiranja: 50, Pomoći iz državnog proračuna		*2.000,00*	*2.000,00*	*0,00*	*0,00*
4	Rashodi za nabavu nefinancijske imovine	2.000,00	2.000,00	0,00	0,00
42	Rashodi za nabavu proizvedene dugotrajne imovine	2.000,00	2.000,00	0,00	0,00
Kapitalni projekt: K101902, Nabava knjiga		**5.700,00**	**5.700,00**	**62,00**	**1,09**
Izvor financiranja: 11, Opći prihodi i primici		*700,00*	*700,00*	*62,00*	*8,86*
4	Rashodi za nabavu nefinancijske imovine	700,00	700,00	62,00	8,86
42	Rashodi za nabavu proizvedene dugotrajne imovine	700,00	700,00	62,00	8,86
424	Knjige, umjetnička djela i ostale izložbene vrijednosti	0,00	0,00	62,00	0,00
4241	Knjige	0,00	0,00	62,00	0,00
Izvor financiranja: 50, Pomoći iz državnog proračuna		*5.000,00*	*5.000,00*	*0,00*	*0,00*
4	Rashodi za nabavu nefinancijske imovine	5.000,00	5.000,00	0,00	0,00
42	Rashodi za nabavu proizvedene dugotrajne imovine	5.000,00	5.000,00	0,00	0,00
Kapitalni projekt: K101903, Nabava namještaja		**4.800,00**	**4.800,00**	**0,00**	**0,00**
Izvor financiranja: 11, Opći prihodi i primici		*800,00*	*800,00*	*0,00*	*0,00*

4	Rashodi za nabavu nefinancijske imovine	800,00	800,00	0,00	0,00
42	Rashodi za nabavu proizvedene dugotrajne imovine	800,00	800,00	0,00	0,00
Izvor financiranja: 50, Pomoći iz državnog proračuna		*4.000,00*	*4.000,00*	*0,00*	*0,00*
4	Rashodi za nabavu nefinancijske imovine	4.000,00	4.000,00	0,00	0,00
42	Rashodi za nabavu proizvedene dugotrajne imovine	4.000,00	4.000,00	0,00	0,00
Razdjel: 004, CENTAR ZA POMOĆ U KUĆI KOMIŽA		**88.000,00**	**88.000,00**	**41.320,29**	**46,95**
Glava: 00401, CENTAR ZA POMOĆ U KUĆI KOMIŽA		**88.000,00**	**88.000,00**	**41.320,29**	**46,95**
11,Opći prihodi i primici		*51.000,00*	*51.000,00*	*24.037,60*	*47,13*
434,Sufinanciranje cijene usluge		*9.500,00*	*9.500,00*	*3.733,30*	*39,30*
50,Pomoći iz državnog proračuna		*27.500,00*	*27.500,00*	*13.549,39*	*49,27*
Korisnik: 44151, Centar za pomoć u kući "Komiža"		**88.000,00**	**88.000,00**	**41.320,29**	**46,95**
Program: 1020, Pomoć u kući i dnevne aktivnosti		**88.000,00**	**88.000,00**	**41.320,29**	**46,95**
Aktivnost: A102001, Izdaci za zaposlene u pružanju pomoći u kući		**58.000,00**	**58.000,00**	**27.585,40**	**47,56**
Izvor financiranja: 11, Opći prihodi i primici		*40.000,00*	*40.000,00*	*18.557,46*	*46,39*
3	Rashodi poslovanja	40.000,00	40.000,00	18.557,46	46,39
31	Rashodi za zaposlene	37.500,00	37.500,00	18.126,46	48,34
311	Plaće (Bruto)	0,00	0,00	15.323,14	0,00
3111	Plaće za redovan rad	0,00	0,00	15.323,14	0,00
312	Ostali rashodi za zaposlene	0,00	0,00	275,00	0,00
3121	Ostali rashodi za zaposlene	0,00	0,00	275,00	0,00
313	Doprinosi na plaće	0,00	0,00	2.528,32	0,00
3132	Doprinosi za obvezno zdravstveno osiguranje	0,00	0,00	2.528,32	0,00
32	Materijalni rashodi	2.500,00	2.500,00	431,00	17,24
321	Naknade troškova zaposlenima	0,00	0,00	431,00	0,00
3213	Stručno usavršavanje zaposlenika	0,00	0,00	431,00	0,00
Izvor financiranja: 434, Sufinanciranje cijene usluge		*500,00*	*500,00*	*0,00*	*0,00*
3	Rashodi poslovanja	500,00	500,00	0,00	0,00
32	Materijalni rashodi	500,00	500,00	0,00	0,00
Izvor financiranja: 50, Pomoći iz državnog proračuna		*17.500,00*	*17.500,00*	*9.027,94*	*51,59*
3	Rashodi poslovanja	17.500,00	17.500,00	9.027,94	51,59
31	Rashodi za zaposlene	17.500,00	17.500,00	9.027,94	51,59
311	Plaće (Bruto)	0,00	0,00	7.749,30	0,00
3111	Plaće za redovan rad	0,00	0,00	7.749,30	0,00
313	Doprinosi na plaće	0,00	0,00	1.278,64	0,00
3132	Doprinosi za obvezno zdravstveno osiguranje	0,00	0,00	1.278,64	0,00
Aktivnost: A102003, Redovna djelatnost pružanja pomoći u kući i dnevne aktivnosti		**28.000,00**	**28.000,00**	**13.734,89**	**49,05**
Izvor financiranja: 11, Opći prihodi i primici		*9.000,00*	*9.000,00*	*5.480,14*	*60,89*
3	Rashodi poslovanja	9.000,00	9.000,00	5.480,14	60,89
32	Materijalni rashodi	9.000,00	9.000,00	5.480,14	60,89
321	Naknade troškova zaposlenima	0,00	0,00	2.228,00	0,00

3214	Ostale naknade troškova zaposlenima	0,00	0,00	2.228,00	0,00
322	Rashodi za materijal i energiju	0,00	0,00	1.164,21	0,00
3221	Uredski materijal i ostali materijalni rashodi	0,00	0,00	219,68	0,00
3223	Energija	0,00	0,00	900,78	0,00
3224	Materijal i dijelovi za tekuće i investicijsko održavanje	0,00	0,00	20,00	0,00
3225	Sitni inventar i autogume	0,00	0,00	23,75	0,00
323	Rashodi za usluge	0,00	0,00	2.024,21	0,00
3231	Usluge telefona, interneta, pošte i prijevoza	0,00	0,00	170,80	0,00
3234	Komunalne usluge	0,00	0,00	64,86	0,00
3238	Računalne usluge	0,00	0,00	750,00	0,00
3239	Ostale usluge	0,00	0,00	1.038,55	0,00
329	Ostali nespomenuti rashodi poslovanja	0,00	0,00	63,72	0,00
3295	Pristojbe i naknade	0,00	0,00	63,72	0,00
Izvor financiranja: 434, Sufinanciranje cijene usluge		*9.000,00*	*9.000,00*	*3.733,30*	*41,48*
3	Rashodi poslovanja	9.000,00	9.000,00	3.733,30	41,48
32	Materijalni rashodi	8.900,00	8.900,00	3.733,30	41,95
323	Rashodi za usluge	0,00	0,00	3.733,30	0,00
3238	Računalne usluge	0,00	0,00	8,30	0,00
3239	Ostale usluge	0,00	0,00	3.725,00	0,00
34	Financijski rashodi	100,00	100,00	0,00	0,00
Izvor financiranja: 50, Pomoći iz državnog proračuna		*10.000,00*	*10.000,00*	*4.521,45*	*45,21*
3	Rashodi poslovanja	10.000,00	10.000,00	4.521,45	45,21
32	Materijalni rashodi	10.000,00	10.000,00	4.521,45	45,21
323	Rashodi za usluge	0,00	0,00	4.521,45	0,00
3239	Ostale usluge	0,00	0,00	4.521,45	0,00
Kapitalni projekt: K102001, Nabava opreme		**2.000,00**	**2.000,00**	**0,00**	**0,00**
Izvor financiranja: 11, Opći prihodi i primici		*2.000,00*	*2.000,00*	*0,00*	*0,00*
4	Rashodi za nabavu nefinancijske imovine	2.000,00	2.000,00	0,00	0,00
42	Rashodi za nabavu proizvedene dugotrajne imovine	2.000,00	2.000,00	0,00	0,00

Članak 4.

Izvještaj o zaduživanju na domaćem i stranom tržištuu novca i kapitala, Izvještaj o korištenju proračunske zalihe, Izvještaj o danim jamstvima i izdacima po danim jamstvima te obrazloženje ostvarenja prihoda i primitaka, rashoda i izdataka prema općem i posebnom dijelu proračuna, sastavni su dio Polugodišnjeg izvještaja o Izvršenju Proračuna Grada Komiže.

Članak 5.

Ovaj Izvještaj stupa na snagu osmog dana od dana objave u "Službenom glasniku" Grada Komiže.

KLASA:
URBROJ:
U Komiži, xx.09.2026. godine

PREDSJEDNICA:
Katarina Popović

REPUBLIKA HRVATSKA
SPLITSKO-DALMATINSKA ŽUPANIJA
GRAD KOMIŽA
GRADSKO VIJEĆE

OBRAZLOŽENJE UZ POLUGODIŠNJI IZVJEŠTAJ O IZVRŠENJU PRORAČUNA GRADA KOMIŽE ZA 2026. GODINU

Sukladno članku 76. i 88. Zakona o proračunu (»Narodne novine« br. 144/21) i članku 4. Pravilnika o polugodišnjem i godišnjem izvještavanju o izvršenju proračuna (»Narodne novine« br. 85/23), propisana je obveza upravnog tijela za financije da izradi godišnji izvještaj o izvršenju proračuna, te obveza gradonačelnika da izvještaj podnese gradskom vijeću na donošenje, do 30. rujna tekuće godine.

Proračun Grada Komiže za 2026. godinu donesen je na nastavku 8. sjednice Gradskog vijeća Grada Komiže održane dana 29. prosinca 2025. godine. I. Izmjene i dopune proračuna za 2026. godinu donesene su na 11. sjednici Gradskog vijeća Grada Komiže održane 08. lipnja 2026. godine.

U skladu s odredbama Zakona i Pravilnika, u općem i posebnom dijelu Proračuna prezentirani su podaci o planiranim prihodima i primicima, te rashodima i izdacima kroz Izvorni plan prema Proračunu Grada Komiže za 2026. godinu te podaci o njihovom izvršenju u razdoblju od 01.01.-30.06.2026. godine. U općem dijelu su prikazani i usporedni podaci sa izvršenjem Proračuna u prvom polugodištu 2025. godine.

Člankom 77., 78., 79. i 80. Zakona o proračunu i člankom 4. Pravilnika o polugodišnjem i godišnjem izvještaju o izvršenju proračuna utvrđeno je da polugodišnji izvještaj o izvršenju sadrži:

- opći dio proračuna koji čini Račun prihoda i rashoda i Račun financiranja na razini odjeljka ekonomske klasifikacije
- posebni dio proračuna po organizacijskoj i programskoj klasifikaciji na razini odjeljka ekonomske klasifikacije,
- obrazloženje ostvarenja prihoda i rashoda, primitaka i izdataka prema općem dijelu proračuna,
- prikaz manjka odnosno viška proračuna,
- obrazloženje posebnog dijela proračuna s ciljevima koji su ostvareni provedbom programa i pokazateljima uspješnosti realizacije tih ciljeva.

Posebni izvještaji:

- Izvještaj o zaduživanju na domaćem i stranom tržištu novca i kapitala,
- Izvještaj o danim jamstvima i plaćanjima po protestiranim jamstvima,
- Izvještaj o korištenju proračunske zalihe.

U izradi Polugodišnjeg izvještaja o izvršenju Proračuna korišteni su podaci iz Financijskog izvještaja Grada Komiže za razdoblje od 01.01. do 30.06.2026. godine.

I. OBRAZLOŽENJE OSTVARENJA PRIHODA I PRIMITAKA, RASHODA I IZDATAKA PRORAČUNA GRADA KOMIŽE U PRVOM POLUGODIŠTU 2026. GODINE

Financiranje javnih rashoda u prvom polugodištu 2026. godine izvršeno je na osnovu Proračuna Grada Komiže za 2026. godinu i Odluke o izvršavanju Proračuna Grada Komiže za 2026. godinu („Službeni glasnik Grada Komiže“ br. 11/25 i 07/26). Proračun Grada Komiže u

prvom polugodištu 2026. godine ostvario je ukupno 893.453,05 EUR prihoda i primitaka, te je izvršeno ukupno 1.301.458,45 EUR rashoda i izdataka. U odnosu na isto razdoblje prošle godine ukupni prihodi i primici su za 19,64% veći dok su ukupni rashodi i izdaci također veći za 76,92 %.

A. PRIHODI I PRIMICI

Prihodi se temeljno klasificiraju na prihode poslovanja (tekući prihodi) i prihode od prodaje nefinancijske imovine (kapitalni prihodi). Prihodi poslovanja klasificiraju se na: prihodi od poreza, prihodi od doprinosa, pomoći iz inozemstva i od subjekata općeg proračuna, prihode od imovine, prihode od administrativnih pristojbi i po posebnim propisima, prihodi od prodaje proizvoda i robe te pruženih usluga, prihodi od donacija te povrati po protestiranim jamstvima, prihodi iz nadležnog proračuna i prihode od HZZO-a temeljem ugovornih obveza te kazne, upravne mjere i ostali prihodi. Prihodi od prodaje nefinancijske imovine klasificiraju se prema vrstama prodane nefinancijske imovine.

Primici od financijske imovine i zaduživanja obuhvaćaju primljene povrate glavnica danih zajmova, primitke od izdanih financijskih instrumenata – vrijednosnih papira, primitke od prodaje financijskih instrumenata – dionica i udjela u glavnici, primitke od zaduživanja i primitke od prodaje financijskih instrumenata – vrijednosnih papira iz portfelja.

Tablica 1. **Ostvarenje prihoda i primitaka u prvom polugodištu 2026. godine po vrstama u usporedbi s godišnjim planom i izvršenjem prethodne godine**

PRIHODI	IZVRŠENJE I.-VI. 2025.	TEKUĆI PLAN 2026.	IZVRŠENJE I.-VI.2026.	INDEKS (4/3)	INDEKS (4/2)
(1)	(2)	(3)	(4)	(5)	(6)
PRIHODI POSLOVANJA	**745.820,00**	**4.714.592,54**	**893.453,05**	**18,95**	**119,79**
Prihodi od poreza	345.137,67	1.185.650,54	404.141,19	34,09	117,10
Pomoći iz inozemstva i od subjekata unutar općeg proračuna	80.371,66	2.637.135,00	141.053,58	5,35	175,60
Prihodi od imovine	203.841,76	619.549,00	265.186,12	42,80	130,09
Prihodi od upravnih i administrativnih pristojbi, pristojbi po posebnim propisima i naknada	115.868,71	262.238,00	82.077,25	31,30	70,84
Prihodi od prodaje proizvoda i robe te pruženih usluga, prihodi od donacija te povrati po protestiranim jamstvima	600,00	6.700,00	0,00	0,00	0,00
Kazne, upravne mjere i ostali prihodi	0,00	3.320,00	994,91	29,97	0,00
PRIHODI OD PRODAJE NEFINANCIJSKE IMOVINE	**945,00**	**13.135,00**	**0,00**	**0,00**	**0,00**
Prihodi od prodaje neproizvedene dugotrajne imovine	945,00	13.135,00	0,00	0,00	0,00
Prihodi od prodaje proizvedene dugotrajne imovine	0,00	0,00	0,00	0,00	0,00
PRIMICI OD FINANCIJSKE IMOVINE I ZADUŽIVANJA	**0,00**	**0,00**	**0,00**	**0,00**	**0,00**
SVEUKUPNO:	**746.765,00**	**4.727.727,54**	**893.453,05**	**18,90**	**119,64**

1. Prihodi poslovanja

Prihodi poslovanja 2026. godine planirani su u iznosu od 4.714.592,54 EUR, a ostvareni su u prvom polugodištu u iznosu od 893.453,05 EUR, što čini 18,95 % godišnjeg plana, te za 19,79 % više u odnosu na ostvarenje u 2025. godini. Unutar ove skupine prihoda, pojedine vrste prihoda ostvarene su kako slijedi:

Prihodi od poreza po ostvarenju predstavljaju značajnu kategoriju prihoda u 2026. godini. Planirani su u iznosu od 1.185.650,54 EUR, a ostvareno je 404.141,19 EUR, odnosno 34,09% godišnjeg plana, te 17,10% više u odnosu na isto razdoblje prošle godine. Najznačajniji porezni prihod je prihod od poreza na dohodak kojeg je na polugodištu u 2026. godini ostvareno više za 32.310,27 EUR ili za 11,13% više nego u prethodnoj godini. Povrat poreza na dohodak po godišnjoj prijavi za 2025. godinu izvršen je u većem iznosu za 14.404,96 EUR ili za 14,10% više u odnosu na usporedno razdoblje prošle godine. Porez na promet nekretnina ostvaren je u iznosu od 63.593,86 EUR što je više za 67,95 %.

Pomoći iz inozemstva i od subjekata unutar općeg proračuna planirane su u iznosu od 2.637.135,00 EUR, a u prvom polugodištu ostvareno je 141.053,58 EUR, odnosno 5,35% godišnjeg plana, i za 75,60% više u odnosu na ostvarenje u istom razdoblju 2025. godine.
Od tekućih pomoći iz drugih proračuna ostvareno je 17.174,00 EUR iz državnog proračuna, što se odnosi na sredstva fiskalne održivosti dječjeg vrtića. Kapitalne pomoći iz drugih proračuna ostvarene su u ukupnom iznosu od 105.000,00 EUR i to iz županijskog proračuna od čega 90.000,00 EUR doznačeno je za nabavu dva brodska motora za opremanje plovila za DVD Komiža te 15.000,00 EUR za sanaciju terase Spomen doma.

Proračunski korisnici ostvarili su ukupno 18.879,58 EUR pomoći iz proračuna koji im nije nadležan. Tekuće pomoći proračunskim korisnicima iz nenadležnog proračuna ostvarene su u iznosu od 14.624,58 EUR, a ovise o dinamici uplata sredstava sufinanciranja od nadležnih ministarstava. Kapitalnu pomoć u iznosu od 4.255,00 EUR ostvarila je Gradska knjižnica "Ranko Marinković", a sredstva su namijenjena za nabavu knjižne građe.

Prihodi od imovine planirani su u iznosu od 619.549,00 EUR, od čega je u 2026. godini ostvareno 82.077,25 EUR ili 42,80% godišnjeg plana, a što je za 30,09% više u odnosu na polugodišnje ostvarenje u 2025. godini. Ovi prihodi se odnose na prihode od zakupa poslovnih prostora i javnih površina te koncesija, i dozvola na pomorskom dobru.

Prihodi od upravnih i administrativnih pristojbi, pristojbi po posebnim propisima i naknada. Navedena vrsta prihoda u prvom polugodištu 2026. godine ostvarena je u iznosu od 82.077,25 EUR što je 31,30% godišnjeg plana, a u odnosu na 2025. godinu ostvarenje je za 29,16% manje.

Prihodi od prodaje proizvoda i robe te pruženih usluga, prihodi od donacija te povrati po protestiranim jamstvima nisu ostvareni.

Kazne, upravne mjere i ostali prihodi ostvareni su u iznosu od 994,91 EUR od čega je na ime upravnih mjera ostvareno 929,14 EUR, a 65,77 EUR su ostali prihodi.

1. Prihodi od prodaje nefinancijske imovine

U prvom polugodištu 2026. godine nije ostvaren prihod od prodaje nefinancijske imovine.

2. Primici od financijske imovine i zaduživanja

U prvom polugodištu 2026. godine, Grad Komiža nije ostvario primitke od financijske imovine i zaduživanja.

B. RASHODI I IZDACI

Rashodi se temeljno klasificiraju na rashode poslovanja (tekući rashodi) i rashode za nabavu nefinancijske imovine (kapitalni rashodi). Rashodi poslovanja klasificiraju se na rashode za zaposlene, materijalne rashode, financijske rashode, subvencije, pomoći dane u inozemstvo i unutar opće proračuna te rashode za donacije, kazne, naknade šteta i kapitalne pomoći. Rashodi za nabavu nefinancijske imovine klasificiraju se po vrstama nabavljene nefinancijske imovine.

Izdaci za financijsku imovinu i otplate zajmova obuhvaćaju izdatke za: dane zajmove i jamčevne pologe, izdatke za ulaganja u financijske instrumente – vrijednosne papire, izdatke za ulaganja u financijske instrumente – dionice i udjele u glavnici, izdatke za otplatu glavnice primljenih zajmova te otplatu glavnice te izdatke za izdane financijske instrumente – vrijednosne papire.

Ukupno planirani rashodi i izdaci za 2026. godinu iznose 6.251.690,00 EUR, a ostvareni su u iznosu od 1.301.458,45 EUR, što je 20,82% od godišnjeg plana. U odnosu na isto razdoblje 2025. godine izvršeno je za 76,92% više rashoda i izdataka.

Tablica 2. **Ostvarenje rashoda i izdataka u prvom polugodištu 2026. godine, po vrstama u odnosu na godišnji plan i izvršenje prethodne godine**

RASHODI	IZVRŠENJE I.-VI. 2025.	TEKUĆI PLAN 2026.	IZVRŠENJE I.-VI. 2026.	INDEKS (4/3)	INDEKS (4/2)
(1)	(2)	(3)	(4)	(5)	(6)
RASHODI POSLOVANJA	**649.920,78**	**2.766.090,00**	**762.361,28**	**27,56**	**117,30**
Rashodi za zaposlene	297.323,40	700.507,00	303.465,95	43,32	102,07
Materijalni rashodi	245.556,11	1.279.576,00	236.548,06	18,49	96,33
Financijski rashodi	2.057,00	3.600,00	2.408,03	66,89	117,07
Subvencije	3.611,08	19.000,00	0,00	0,00	0,00
Pomoći dane u inozemstvo i unutar općeg proračuna	4.081,85	20.000,00	2.644,52	13,22	64,79
Naknade građanima i kućanstvima na temelju osiguranja i druge naknade	28.058,05	103.550,00	43.342,07	41,86	154,47
Rashodi za donacije, kazne, naknade šteta i kapitalne pomoći	69.232,49	639.857,00	173.952,65	27,19	251,26
RASHODI ZA NABAVU NEFINANCIJSKE IMOVINE	**85.684,93**	**3.485.600,00**	**539.097,17**	**15,47**	**629,16**
Rashodi za nabavu neproizvedene dugotrajne imovine	0,00	385.972,00	0,00	0,00	0,00
Rashodi za nabavu proizvedene dugotrajne imovine	85.684,93	2.788.625,00	514.015,92	18,43	599,89
Rashodi za nabavu plemenitih metala i ostalih pohranjenih vrijednosti	0,00	700,00	0,00	0,00	0,00
Rashodi za dodatna ulaganja na nefinancijskoj imovini	0,00	310.303,00	25.081,25	8,08	0,00
IZDACI ZA FINANCIJSKU IMOVINU I OTPLATE ZAJMOVA	**0,00**	**0,00**	**0,00**	**0,00**	**0,00**
Izdaci za dane zajmove i jamčevne pologe	0,00	0,00	0,00	0,00	0,00
Izdaci za otplatu glavnice primljenih kredita i zajmova	0,00	0,00	0,00	0,00	0,00
SVEUKUPNO:	**735.605,71**	**6.251.690,00**	**1.301.458,45**	**20,82**	**176,92**

1. Rashodi poslovanja

Rashodi poslovanja planirani su u iznosu od 2.766.090,00 EUR, a njihovo izvršenje u prvoj polovici 2026. godine iznosi 762.361,28 EUR što predstavlja 27,56% godišnjeg plana. Usporedbom sa prvim polugodištem 2025. godine u 2026. godini bilježi se povećanje rashoda poslovanja za 17,30%.

Rashodi za zaposlene planirani su u iznosu od 700.507,00 EUR, a ostvareni u iznosu od 303.465,95 EUR ili 43,42% godišnjeg plana. U odnosu na ostvarenje rashoda za zaposlene za isto razdoblje u 2025. godine, rashodi u 2026. g. veći su za 2,07%. U izvještajnom razdoblju tekuće godine u JUO popunjeno je radno mjesto komunalnog, pomorskog i prometnog redara te je uposlena dodatna osoba. Tijekom prvog polugodišta 2026. godine povećana je i osnovica za obračun plaća.

Materijalni rashodi planirani su u iznosu 1.279.576,00 EUR, a ostvareni u iznosu 236.548,06 EUR što iznosi 18,49% godišnjeg plana. Odnose se na za izvršavanje programskih aktivnosti i redovnog poslovanja gradske uprave i proračunskih korisnika. Usporedbom sa 2025. godinom smanjenje materijalnih rashoda iznosi 3,67%.

Financijski rashodi planirani su u iznosu od 3.600,00 EUR, a njihovo izvršenje na polugodištu iznosi 2.408,03 EUR ili 66,89% godišnjeg plana. U odnosu na prethodnu godinu u 2026. godini financijski rashodi bilježe povećanje od 17,07%.

Subvencije. U prvoj polovici 2026. godine nisu ostvarene subvencije.

Pomoći dane u inozemstvo i unutar općeg proračuna izvršene su u iznosu od 2.644,52 EUR što iznosi 13,22% u odnosu na godišnji plan.

U prvoj polovici 2026. godine doznačeno je ukupno 1.422,35 EUR financijskih sredstava Osnovnoj školi Komiža za pokriće rashoda za nagrade učenicima, terenske nastave i troškova natjecanja učenika. Isto tako doznačeno je 1.222,17 EUR financijske pomoći Srednjoj školi Antun Matijašević Karamaneo za pokriće troškova natjecanja učenika.

Naknade građanima i kućanstvima na temelju osiguranja i druge naknade. Naknade građanima i kućanstvima u novcu planirane su u iznosu od 103.550,00 EUR, a izvršene u iznosu 43.342,07 EUR što predstavlja 41,86% godišnjeg plana odnosno 54,47% više u odnosu na 2025. godinu.

Izvršenje rashoda za donacije, kazne, naknade šteta i kapitalne pomoći na polugodištu 2026. godine iznosi 173.952,65 EUR što je 27,19% godišnjeg plana koji iznosi 639.857,00 EUR. U usporedbi sa referentnim razdobljem 2025. godine, ostali rashodi ostvareni su u približno jednakom iznosu. Najznačajnija stavka u okviru ostalih rashoda jest kapitalna donacija DVD-u Komiža za nabavu vatrogasnog vozila u visini od 12.500,70 EUR te kapitalna donacija DVD-u Komiža za nabavu brodskih motora u iznosu od 90.000,00 EUR. Slijede ostale donacije iz proračuna u novcu udrugama, političkim strankama, sportskim društvima, i ostalim zajednicama u ukupnom iznosu od 71.451,95 EUR.

2. *Rashodi za nabavu nefinancijske imovine*

Rashodi za nabavu nefinancijske imovine planirani su u iznosu od 3.485.600,00 EUR, a njihovo izvršenje iznosi 539.097,17 EUR što predstavlja 15,47% godišnjeg plana. Usporedbom sa 2025. godinom u istom razdoblju 2026. g. vidljivo je značajno povećanje rashoda za nabavu nefinancijske imovine.

Rashodi za nabavu neproizvedene dugotrajne imovine u prvom polugodištu 2026. godine nisu izvršeni.

Rashodi za nabavu proizvedene dugotrajne imovine ostvareni su u iznosu od 514.015,92 EUR. U odnosu na ostvarenje u izvještajnom razdoblju prethodne godine spomenuti rashodi ostvareni su u višestruko većem iznosu.

Rashodi za nabavu plemenitih metala i ostalih pohranjenih vrijednosti nisu izvršeni.

R**ashodi za dodatna ulaganja na nefinancijskoj imovini** u prvom polugodištu 2026. godine izvršeni su u iznosu od 25.081,25 EUR.

3. Izdaci za financijsku imovinu i otplate zajmova

U prvom polugodištu 2026. godine Grad Komiža nije ostvario izdatke za financijsku imovinu i otplate zajmova.

II. PRIKAZ MANJKA ODNOSNO VIŠKA PRORAČUNA

Tablica 3: ***Ukupni manjak/višak proračuna Grada Komiže***

	OSTVARENO OD I.-VI. 2026. g.
Grad Komiža	-425.328,79
Dječji vrtić "Komiža"	1.400,26
Gradska knjižnica "Ranko Marinković"	4.863,98
Centar za pomoć u kući Komiža	11.059,15
Rezultat poslovanja iz tekuće godine	**-408.005,40**
VIŠAK PRIHODA I PRIMITAKA PRENESENI	**1.605.733,91**
VIŠAK PRIHODA I PRIMITAKA RASPOLOŽIV U SLJEDEĆEM RAZDOBLJU	**1.197.728,51**

III. OBRAZLOŽENJE IZVRŠENJA PROGRAMA POSEBNOG DIJELA PRORAČUNA GRADA KOMIŽE U PRVOM POLUGODIŠTU 2026. GODINE

U okviru Razdjela 001, "Gradsko vijeće, Gradonačelnik i Gradska uprava" u prvom polugodištu 2026. godine utrošeno je 1.061.887,48 EUR. Najznačajnija ulaganja odnose se na nastavak i završetak radova na uređenju Ribarske ulice – II. faza pri čemu je izvršeno 437.875,24 EUR. U okviru projekta "Opremanje interpretacijskog centra Terra Marique" ostvareno je 33.125,00 EUR za reviziju izvedbene dokumentacije. Izvršena je sanacija i opremanje terase Spomen doma pri čemu je utrošeno 35.137,51 EUR te je izvršena sanacija Lokve Krušovice nabavne vrijednosti ulaganja 8.900,00 EUR. Također dana je kapitalna donacija DVD-u Komiža za nabavu vatrogasnog vozila u iznosu od 12.500,70 EUR te za nabavu brodskih motora u iznosu od 90.000,00 EUR.

Proračunski korisnici unutar svojih redovnih programa za razdoblje od 01.01.2026. do 30.06.2026. utrošili su financijska sredstva kako slijedi:

- Redovni program predškolskog odgoja Dječjeg vrtića "Komiža" – 175.808,81 €,
- Redovna djelatnost gradske knjižnice "Ranko Marinković" – 22.441,87 €,
- Pomoć u kući i dnevne aktivnosti "Centar za pomoć u kući Komiža"– 41.320,29 €.

IV. IZVJEŠTAJ O ZADUŽIVANJU NA DOMAĆEM I STRANOM TRŽIŠTU NOVCA I KAPITALA

Zaduživanje jedinica lokalne i područne (regionalne) samouprave regulirano je Zakonom o proračunu ("Narodne novine" br. 144/21) i Pravilnikom o postupku zaduživanja te davanja jamstava i suglasnosti JLP (R)S ("Narodne novine" 55/09 i 139/10). Pod zaduživanjem se podrazumijeva uzimanje kredita, zajmova i izdavanje vrijednosnih papira. Izvještaj o zaduživanju na domaćem i stranom tržištu novca i kapitala daje pregled zaduživanja u izvještajnom razdoblju po instrumentima zaduženja, valutnoj, kamatnoj i ročnoj strukturi.

Ukupna godišnja obveza Grada Komiže može iznositi najviše 20% ostvarenih prihoda (umanjenih za prihode od domaćih i stranih pomoći i donacija te iz posebnih ugovora: sufinanciranje građana za mjesnu samoupravi i ostvarene s osnove dodatnih udjela u porezu na dohodak i pomoći izravnanja za financiranje decentraliziranih funkcija) u godini koja prethodi godini u kojoj se zadužuje. U iznos ukupne godišnje obveze uključen je iznos prosječnog godišnjeg anuiteta po kreditima, zajmovima, obveze na osnovi izdanih vrijednosnih papira i danih jamstava i suglasnosti, te dospjele nepodmirene obveze iz prethodnih godina. Limit ostvarenih prihoda ne odnosi se na projekte koji se sufinanciraju iz pretpristupnih programa i fondova Europske unije i na projekte iz područja energetske učinkovitosti.

U prvom polugodištu 2026. godine Grad Komiža nije se zaduživao na domaćem i stranom tržištu novca i kapitala niti je imao izdataka po istoj osnovi.

V. IZVJEŠTAJ O DANIM JAMSTVIMA I PLAĆANJIMA PO PROTESTIRANIM JAMSTVIMA

Sukladno članku 129. Zakona o proračunu, jedinica lokalne i područne (regionalne) može dati jamstvo za dugoročno zaduživanje proračunskom i izvanproračunskom korisniku jedinice lokalne i područne (regionalne) samouprave, pravnoj osobi u većinskom vlasništvu ili suvlasništvu jedinica lokalne i područne (regionalne) samouprave i ustanovi čiji je osnivač, uz prethodno dobivenu suglasnost ministra financija. Dano jamstvo se uključuje u opseg mogućeg zaduživanja JLP (R)S.

Izvještaj o danim jamstvima sadrži pregled danih jamstava te stanje obveza o danim jamstvima na početku i na kraju izvještajnog razdoblja.

Grad Komiža u prvom polugodištu 2026. godine nije izdavao jamstva. Isto tako Grad Komiža nije imao plaćanja po osnovi izdanih jamstava u prvom polugodištu 2026. godine.

VI. IZVJEŠTAJ O KORIŠTENJU PRORAČUNSKE ZALIHE

Sukladno članku 65. Zakona o proračunu, sredstva proračunske zalihe koriste se za financiranje rashoda nastalih pri otklanjanju posljedica elementarnih nepogoda, epidemija, ekoloških i ostalih nepredvidivih nesreća odnosno izvanrednih događaja tijekom godine. Sredstva proračunske zalihe ne mogu se koristiti za pozajmljivanje

Grad Komiža nije koristio proračunsku zalihu u prvom polugodištu 2026. godine.

Komiža, 08. rujna 2026.

REPUBLIKA HRVATSKA
SPLITSKO-DALMATINSKA ŽUPANIJA
GRAD KOMIŽA
GRADONAČELNIK

Komiža, 24. rujna 2026.

GRADSKO VIJEĆE GRADA KOMIŽE
n/r predsjednici Katarini Popović

PREDMET: Prijedlog II. izmjena i dopuna Proračuna za 2026. godinu i projekcija za 2027. i 2028. godinu
– daje se

Na temelju članka 52. Statuta Grada Komiže („Službeni glasnik Grada Komiže“ br. 01/21 i 06/25) te članka 25. i 26. Poslovnika Gradskog vijeća Grada Komiže („Službeni glasnik Grada Komiže“ br. 01/21), podnosim Gradskom vijeću Grada Komiže Prijedlog II. izmjena i dopuna Proračuna za 2026. godinu i projekcija za 2027. i 2028. godinu sa obrazloženjem.

GRADONAČELNIK
Ivica Vitaljić

Na temelju članka 45. Zakon o proračunu "(Narodne novine" broj 144/21 te članka 34. statuta ("Službeni glasnik Grada Komiže" broj 1/21 i 06/25), Gradsko vijeće vijeće na svojoj xx. sjednici dana xx. rujna 2026. godine donosi:

II. IZMJENE I DOPUNE PRORAČUNA GRADA KOMIŽE ZA 2026. GODINU I PROJEKCIJE ZA 2027. I 2028. GODINU

Članak 1.

I. OPĆI DIO

A) SAŽETAK RAČUNA PRIHODA I RASHODA

	Planirano 2026.	Povećanje/ smanjenje	Novi plan 2026.	Indeks
PRIHODI UKUPNO	4.727.727,54	245.256,46	4.972.984,00	105,19%
6 PRIHODI POSLOVANJA	4.714.592,54	245.256,46	4.959.849,00	105,20%
7 PRIHODI OD PRODAJE NEFINANCIJSKE IMOVINE	13.135,00	0,00	13.135,00	100,00%
RASHODI UKUPNO	6.251.690,00	245.255,00	6.496.945,00	103,92%
3 RASHODI POSLOVANJA	2.766.090,00	259.545,00	3.025.635,00	109,38%
4 RASHODI UA NABAVU NEFINANCIJSKE IMOVINE	3.485.600,00	-14.290,00	3.471.310,00	99,59%
RAZLIKA - VIŠAK / MANJAK	-1.523.962,46	1,46	-1.523.961,00	100,00%

B) SAŽETAK RAČUNA FINANCIRANJA

8 PRIMICI OD FINANCIJSKE IMOVINE I ZADUŽIVANJA	0,00	0,00	0,00	100,00%
5 IZDACI ZA FINANCIJSKU IMOVINU I OTPLATE ZAJMOVA	0,00	0,00	0,00	100,00%
NETO FINANCIRANJE	0,00	0,00	0,00	100,00%
VIŠAK/MANJAK + NETO FINANCIRANJE	-1.523.962,46	1,46	-1.523.961,00	100,00%

C) PRENESENI VIŠAK ILI PRENESENI MANJAK

PRIJENOS VIŠKA/MANJKA IZ PRETHODNE GODINE	1.523.962,46	-1,46	1.523.961,00	100,00%
PRIJENOS VIŠKA / MANJKA U SLJEDEĆE RAZDOBLJE	0,00	0,00	0,00	100,00%
V/M + NF + PRIJENOS V/M IZ PRETHODNE(IH) GODINE - PRIJENOS V/M U SLJEDEĆE RAZDOBLJE	0,00	0,00	0,00	100,00%

D) VIŠEGODIŠNJI PLAN URAVNOTEŽENJA

PRIJENOS VIŠKA / MANJKA IZ PRETHODNE (IH) GODINA	1.638.143,45	0,00	1.638.143,45	100,00%
VIŠAK/MANJAK IZ PRETHODNE(IH) GODINE KOJI ĆE SE RASPOREDITI/POKRITI	1.556.372,00	0,00	1.556.372,00	100,00%
VIŠAK / MANJAK TEKUĆE GODINE	0,00	0,00	0,00	100,00%
PRIJENOS VIŠKA / MANJKA U SLJEDEĆE RAZDOBLJE	81.771,45	0,00	81.771,45	100,00%

Članak 2.

A. RAČUN PRIHODA I RASHODA

A1. PRIHODI I RASHODI PREMA EKONOMSKOJ KLASIFIKACIJI

	Sveukupno prihodi:	**4.727.727,54**	**245.256,46**	**4.972.984,00**	**105,19**

RAČUN PRIHODA

Konto	Vrsta prihoda / *Izvor financiranja*	Planirano 2026.	Povećanje/ smanjenje	Novi plan 2026.	Indeks
6	Prihodi poslovanja	4.714.592,54	245.256,46	4.959.849,00	105,20
61	Prihodi od poreza	1.185.650,54	-0,54	1.185.650,00	100,00
63	Pomoći iz inozemstva i od subjekata unutar općeg proračuna	2.637.135,00	131.489,00	2.768.624,00	104,99
64	Prihodi od imovine	619.549,00	127.768,00	747.317,00	120,62
65	Prihodi od upravnih i administrativnih pristojbi, pristojbi po posebnim propisima i naknada	262.238,00	-19.000,00	243.238,00	92,75
66	Prihodi od prodaje proizvoda i robe te pruženih usluga, prihodi od donacija te povrati po protestiranim jamstvima	6.700,00	5.000,00	11.700,00	174,63
68	Kazne, upravne mjere i ostali prihodi	3.320,00	0,00	3.320,00	100,00
7	Prihodi od prodaje nefinancijske imovine	13.135,00	0,00	13.135,00	100,00
71	Prihodi od prodaje neproizvedene dugotrajne imovine	13.135,00	0,00	13.135,00	100,00

Sveukupno rashodi:	**6.251.690,00**	**245.255,00**	**6.496.945,00**	**103,92%**

RAČUN RASHODA

Konto	Vrsta rashoda i izdataka	Planirano 2026.	Povećanje/ smanjenje	Novi plan 2026.	Indeks
3	**Rashodi poslovanja**	**2.766.090,00**	**259.545,00**	**3.025.635,00**	**109,38%**
31	**Rashodi za zaposlene**	**700.507,00**	**-5.907,00**	**694.600,00**	**99,16%**
32	**Materijalni rashodi**	**1.279.576,00**	**72.750,00**	**1.352.326,00**	**105,69%**
34	**Financijski rashodi**	**3.600,00**	**800,00**	**4.400,00**	**122,22%**
35	**Subvencije**	**19.000,00**	**-7.000,00**	**12.000,00**	**63,16%**
36	**Pomoći dane u inozemstvo i unutar općeg proračuna**	**20.000,00**	**2.202,00**	**22.202,00**	**111,01%**
37	**Naknade građanima i kućanstvima na temelju osiguranja i druge naknade**	**103.550,00**	**0,00**	**103.550,00**	**100,00%**
38	**Rashodi za donacije, kazne, naknade šteta i kapitalne pomoći**	**639.857,00**	**196.700,00**	**836.557,00**	**130,74%**
4	**Rashodi za nabavu nefinancijske imovine**	**3.485.600,00**	**-14.290,00**	**3.471.310,00**	**99,59%**
41	**Rashodi za nabavu neproizvedene dugotrajne imovine**	**385.972,00**	**-37.590,00**	**348.382,00**	**90,26%**
42	**Rashodi za nabavu proizvedene dugotrajne imovine**	**2.788.625,00**	**-23,00**	**2.788.602,00**	**100,00%**
43	**Rashodi za nabavu plemenitih metala i ostalih pohranjenih vrijednosti**	**700,00**	**0,00**	**700,00**	**100,00%**
45	**Rashodi za dodatna ulaganja na nefinancijskoj imovini**	**310.303,00**	**23.323,00**	**333.626,00**	**107,52%**

A2. PRIHODI I RASHODI PREMA IZVORIMA FINANCIRANJA

Razred/ skupina	Naziv	Planirano 2026.	Povećanje/ smanjenje	Novi plan 2026.	Indeks
	UKUPNO PRIHODI	**4.727.727,54**	**245.256,46**	**4.972.984,00**	**105,19**
1	**Opći prihodi i primici**	**1.659.197,54**	**67.767,46**	**1.726.965,00**	**104,08**
11	Opći prihodi i primici	1.659.197,54	67.767,46	1.726.965,00	104,08
4	**Prihodi za posebne namjene**	**411.560,00**	**41.000,00**	**452.560,00**	**109,96**
40	Prihodi od komunalne naknade i komunalnog doprinosa	157.266,00	-24.000,00	133.266,00	84,74
43	Ostali prihodi za posebne namjene	254.294,00	65.000,00	319.294,00	125,56
5	**Pomoći**	**2.637.135,00**	**131.489,00**	**2.768.624,00**	**104,99**
50	Pomoći iz državnog proračuna	656.029,00	122.587,00	778.616,00	118,69
52	Ostale pomoći	383.996,00	8.902,00	392.898,00	102,32
56	Fondovi EU	1.549.110,00	0,00	1.549.110,00	100,00
58	Instrumenti EU nove generacije	48.000,00	0,00	48.000,00	100,00
6	**Donacije**	**6.700,00**	**5.000,00**	**11.700,00**	**174,63**
61	Donacije	6.700,00	5.000,00	11.700,00	174,63

7	**Prihodi od prodaje ili zamjene nefinancijske imovine i naknade s naslova osiguranja**	**13.135,00**	**0,00**	**13.135,00**	**100,00**
71	Prihodi od prodaje ili zamjene nefinancijske imovine i naknade s naslova osiguranja	13.135,00	0,00	13.135,00	100,00

Razred/ skupina	Naziv	Planirano 2026.	Povećanje/ smanjenje	Novi plan 2026.	Indeks
	UKUPNO RASHODI	**6.251.690,00**	**245.255,00**	**6.496.945,00**	**103,92**
1	**Opći prihodi i primici**	**1.626.788,00**	**67.766,00**	**1.694.554,00**	**104,17**
11	Opći prihodi i primici	1.626.788,00	67.766,00	1.694.554,00	104,17
4	**Prihodi za posebne namjene**	**411.560,00**	**41.000,00**	**452.560,00**	**109,96**
40	Prihodi od komunalne naknade i komunalnog doprinosa 40	157.266,00	-24.000,00	133.266,00	84,74
43	Ostali prihodi za posebne namjene	254.294,00	65.000,00	319.294,00	125,56
5	**Pomoći**	**2.637.135,00**	**131.489,00**	**2.768.624,00**	**104,99**
50	Pomoći iz državnog proračuna	656.029,00	122.587,00	778.616,00	118,69
52	Pomoći od izvanproračunskih korisnika	383.996,00	8.902,00	392.898,00	102,32
56	Fondovi EU	1.549.110,00	0,00	1.549.110,00	100,00
58	Instrumenti EU nove generacije	48.000,00	0,00	48.000,00	100,00
6	**Donacije**	**6.700,00**	**5.000,00**	**11.700,00**	**174,63**
61	Tuzemne donacije	6.700,00	5.000,00	11.700,00	174,63
7	**Prihodi od prodaje ili zamjene nefinancijske imovine i naknade s naslova osiguranja**	**13.135,00**	**0,00**	**13.135,00**	**100,00**
71	Prihodi od prodaje nefinancijske imovine	13.135,00	0,00	13.135,00	100,00
9	**Višak prihoda iz prethodnih godina**	**1.556.372,00**	**0,00**	**1.556.372,00**	**100,00**
91	Višak općih prihoda i primitaka	1.423.872,00	0,00	1.423.872,00	100,00
94	Višak prihoda od komunalnog doprinosa	125.500,00	0,00	125.500,00	100,00
97	Višak prihoda od prodaje nefinacijske imovine	7.000,00	0,00	7.000,00	100,00

A3. RASHODI PREMA FUNKCIJSKOJ KLASIFIKACIJI

	Planirano 2026.	Povećanje/ smanjenje	Novi plan 2026.	Indeks
01, Opće javne usluge	780.274,00	-21.302,00	758.972,00	97,27
011, Izvršna i zakonodavna tijela, financijski i fiskalni poslovi, vanjski poslovi	773.274,00	-21.302,00	751.972,00	97,25
016, Opće javne usluge koje nisu drugdje svrstane	7.000,00	0,00	7.000,00	100,00
03, Javni red i sigurnost	218.856,00	0,00	218.856,00	100,00
032, Usluge protupožarne zaštite	180.002,00	0,00	180.002,00	100,00
036, Rashodi za javni red i sigurnost	38.854,00	0,00	38.854,00	100,00
04, Ekonomski poslovi	267.144,00	-19.625,00	247.519,00	92,65
042, Poljoprivreda, šumarstvo, ribarstvo i lov	245.000,00	-19.625,00	225.375,00	91,99

044, Rudarstvo, proizvodnja i građevinarstvo	4.000,00	0,00	4.000,00	100,00
045, Promet	18.144,00	0,00	18.144,00	100,00
05, Zaštita okoliša	265.644,00	3.626,00	269.270,00	101,36
051, Gospodarenje otpadom	189.344,00	0,00	189.344,00	100,00
052, Gospodarenje otpadnim vodama	33.300,00	0,00	33.300,00	100,00
053, Smanjenje zagađivanja	0,00	5.500,00	5.500,00	0,00
054, Zaštita bioraznolikosti i krajolika	18.000,00	0,00	18.000,00	100,00
056, Poslovi i usluge zaštite okoliša koji nisu drugdje svrstani	25.000,00	-1.874,00	23.126,00	92,50
06, Usluge unapređenja stanovanja i zajednice	2.138.150,00	105.054,00	2.243.204,00	104,91
061, Razvoj stanovanja	794.172,00	60.000,00	854.172,00	107,56
062, Razvoj zajednice	593.027,00	38.054,00	631.081,00	106,42
063, Opskrba vodom	21.000,00	0,00	21.000,00	100,00
064, Ulična rasvjeta	62.000,00	0,00	62.000,00	100,00
066, Rashodi vezani uz stanovanje i kom. pogodnosti koji nisu drugdje svrstani	667.951,00	7.000,00	674.951,00	101,05
07, Zdravstvo	19.830,00	5.202,00	25.032,00	126,23
071, Medicinski proizvodi, pribor i oprema	1.000,00	0,00	1.000,00	100,00
072, Službe za vanjske pacijente	7.125,00	0,00	7.125,00	100,00
074, Službe javnog zdravstva	11.705,00	5.202,00	16.907,00	144,44
08, Rekreacija, kultura i religija	1.778.794,00	175.642,00	1.954.436,00	109,87
081, Službe rekreacije i športa	192.343,00	135.300,00	327.643,00	170,34
082, Službe kulture	1.394.151,00	29.000,00	1.423.151,00	102,08
084, Religijske i druge službe zajednice	4.000,00	0,00	4.000,00	100,00
086, Rashodi za rekreaciju, kulturu i religiju koji nisu drugdje svrstani	188.300,00	11.342,00	199.642,00	106,02
09, Obrazovanje	565.448,00	6.730,00	572.178,00	101,19
091, Predškolsko i osnovno obrazovanje	565.448,00	6.730,00	572.178,00	101,19
10, Socijalna zaštita	217.550,00	-10.072,00	207.478,00	95,37
101, Bolest i invaliditet	0,00	0,00	0,00	0,00
102, Starost	133.000,00	-4.474,00	128.526,00	96,64
104, Obitelj i djeca	43.720,00	-5.598,00	38.122,00	87,20
106, Stanovanje	4.330,00	0,00	4.330,00	100,00
107, Socijalna pomoć stanovništvu koje nije obuhvaćeno redovnim socijalnim programima	33.500,00	0,00	33.500,00	100,00
109, Aktivnosti socijalne zaštite koje nisu drugdje svrstane	3.000,00	0,00	3.000,00	100,00
Sveukupno:	**6.251.690,00**	**245.255,00**	**6.496.945,00**	**103,92**

Članak 3.

II. POSEBNI DIO

	Sveukupno rashodi:	**6.251.690,00**	**245.255,00**	**6.496.945,00**	**103,92**
Konto	**Vrsta rashoda i izdataka**	**Planirano 2026.**	**Povećanje/ smanjenje**	**Novi plan 2026.**	**Indeks**
Razdjel: 001 GRADSKO VIJEĆE, GRADONAČELNIK I GRADSKA UPRAVA		**5.692.890,00**	**245.255,00**	**5.938.145,00**	**104,31**
Glava: 00101 GRADSKO VIJEĆE, GRADONAČELNIK I GRADSKA UPRAVA		**5.692.890,00**	**245.255,00**	**5.938.145,00**	**104,31**
	11,Opći prihodi i primici	*1.186.688,00*	*67.766,00*	*1.254.454,00*	*105,71*
	401,Prihodi od komunalne naknade	*67.439,00*	*6.000,00*	*73.439,00*	*108,90*
	402,Prihodi od komunalnog doprinosa	*89.827,00*	*-30.000,00*	*59.827,00*	*66,60*
	431,Prihodi od koncesija i naknada za dozvole na pomorskom dobru	*157.222,00*	*60.000,00*	*217.222,00*	*138,16*
	432,Prihodi od turističke pristojbe	*56.672,00*	*5.000,00*	*61.672,00*	*108,82*
	433,Prihodi od naknade za zadržavanje nezakonito izgrađe zgrade u prostoru	*100,00*	*0,00*	*100,00*	*100,00*
	50,Pomoći iz državnog proračuna	*577.929,00*	*122.587,00*	*700.516,00*	*121,21*
	521,Pomoći iz županijskog proračuna	*193.125,00*	*6.000,00*	*199.125,00*	*103,11*
	522,Pomoći od izvanproračunskog korisnika državnog proračuna-FZOEU	*184.710,00*	*0,00*	*184.710,00*	*100,00*
	523,Pomoći iz drugih proračuna - gradskih i općinskih	*0,00*	*9.063,00*	*9.063,00*	*0,00*
	524,Pomoći od HZZ	*6.161,00*	*-6.161,00*	*0,00*	*0,00*
	563,Europski fond za regionalni razvoj	*1.349.110,00*	*0,00*	*1.349.110,00*	*100,00*
	564,Fond za pomorstvo, ribarstvo i akvakulturu	*100.000,00*	*0,00*	*100.000,00*	*100,00*
	565,Europski poljoprivredni fond za ruralni razvoj	*100.000,00*	*0,00*	*100.000,00*	*100,00*
	581,Mehanizam za oporavak i otpornost - bespovratna sredstva	*48.000,00*	*0,00*	*48.000,00*	*100,00*
	611,Tuzemne donacije	*6.400,00*	*5.000,00*	*11.400,00*	*178,13*
	711,Prihodi od prodaje nefinacijske imovine	*13.135,00*	*0,00*	*13.135,00*	*100,00*
	911,Višak općih prihoda i primitaka	*1.423.872,00*	*0,00*	*1.423.872,00*	*100,00*
	940,Višak prihoda od komunalne naknade i komunalnog doprinosa	*50.000,00*	*0,00*	*50.000,00*	*100,00*
	943,Višak ostalih prihoda za posebne namjene	*75.500,00*	*0,00*	*75.500,00*	*100,00*
	971,Višak prihoda od prodaje ili zamjene nefinancijske imovine i naknade s naslova osiguranja	*7.000,00*	*0,00*	*7.000,00*	*100,00*
Program: 1001 Javna uprava i administracija		**735.874,00**	**-46.002,00**	**689.872,00**	**93,75**
Aktivnost: A100101 Administrativno, tehničko i stručno osoblje JUO		**254.850,00**	**4.000,00**	**258.850,00**	**101,57**
Izvor financiranja: 11 Opći prihodi i primici		*254.850,00*	*4.000,00*	*258.850,00*	*101,57*
3	Rashodi poslovanja	254.850,00	4.000,00	258.850,00	101,57
31	Rashodi za zaposlene	246.600,00	0,00	246.600,00	100,00
32	Materijalni rashodi	8.250,00	4.000,00	12.250,00	148,48
Aktivnost: A100102 Program javnih radova		**6.161,00**	**-6.161,00**	**0,00**	**0,00**
Izvor financiranja: 524 Pomoći od HZZ		*6.161,00*	*-6.161,00*	*0,00*	*0,00*
3	Rashodi poslovanja	6.161,00	-6.161,00	0,00	0,00
31	Rashodi za zaposlene	5.907,00	-5.907,00	0,00	0,00
32	Materijalni rashodi	254,00	-254,00	0,00	0,00
Aktivnost: A100103 Redovna djelatnost gradske uprave		**72.990,00**	**30.800,00**	**103.790,00**	**142,20**
Izvor financiranja: 11 Opći prihodi i primici		*72.990,00*	*30.800,00*	*103.790,00*	*142,20*
3	Rashodi poslovanja	72.990,00	30.800,00	103.790,00	142,20
32	Materijalni rashodi	69.790,00	30.000,00	99.790,00	142,99
34	Financijski rashodi	3.200,00	800,00	4.000,00	125,00
Aktivnost: A100106 Izbori za Mjesni odbor Podšpilje i Mjesni odbor Biševo		**7.000,00**	**0,00**	**7.000,00**	**100,00**
Izvor financiranja: 11 Opći prihodi i primici		*7.000,00*	*0,00*	*7.000,00*	*100,00*
3	Rashodi poslovanja	7.000,00	0,00	7.000,00	100,00
32	Materijalni rashodi	7.000,00	0,00	7.000,00	100,00
Aktivnost: A100108 Nabava pločica za kućne brojeve i nazive ulica		**1.000,00**	**0,00**	**1.000,00**	**100,00**
Izvor financiranja: 11 Opći prihodi i primici		*1.000,00*	*0,00*	*1.000,00*	*100,00*

3	Rashodi poslovanja	1.000,00	0,00	1.000,00	100,00
32	Materijalni rashodi	1.000,00	0,00	1.000,00	100,00
Aktivnost: A100109 Održavanje gradskih objekata		**208.750,00**	**-89.941,00**	**118.809,00**	**56,91**
Izvor financiranja: 11 Opći prihodi i primici		*19.750,00*	*0,00*	*19.750,00*	*100,00*
3	Rashodi poslovanja	19.750,00	0,00	19.750,00	100,00
32	Materijalni rashodi	19.750,00	0,00	19.750,00	100,00
Izvor financiranja: 521 Pomoći iz županijskog proračuna		*22.000,00*	*-2.000,00*	*20.000,00*	*90,91*
3	Rashodi poslovanja	22.000,00	-2.000,00	20.000,00	90,91
32	Materijalni rashodi	22.000,00	-2.000,00	20.000,00	90,91
Izvor financiranja: 911 Višak općih prihoda i primitaka		*167.000,00*	*-87.941,00*	*79.059,00*	*47,34*
3	Rashodi poslovanja	167.000,00	-87.941,00	79.059,00	47,34
32	Materijalni rashodi	167.000,00	-87.941,00	79.059,00	47,34
Aktivnost: A100110 Održavanje postrojenja i opreme		**12.852,00**	**0,00**	**12.852,00**	**100,00**
Izvor financiranja: 11 Opći prihodi i primici		*12.852,00*	*0,00*	*12.852,00*	*100,00*
3	Rashodi poslovanja	12.852,00	0,00	12.852,00	100,00
32	Materijalni rashodi	12.852,00	0,00	12.852,00	100,00
Aktivnost: A100111 Održavanje prijevoznih sredstava		**1.500,00**	**0,00**	**1.500,00**	**100,00**
Izvor financiranja: 11 Opći prihodi i primici		*1.500,00*	*0,00*	*1.500,00*	*100,00*
3	Rashodi poslovanja	1.500,00	0,00	1.500,00	100,00
32	Materijalni rashodi	1.500,00	0,00	1.500,00	100,00
Aktivnost: A100112 Nabava sitnog inventara i auto guma		**1.600,00**	**2.000,00**	**3.600,00**	**225,00**
Izvor financiranja: 11 Opći prihodi i primici		*1.600,00*	*2.000,00*	*3.600,00*	*225,00*
3	Rashodi poslovanja	1.600,00	2.000,00	3.600,00	225,00
32	Materijalni rashodi	1.600,00	2.000,00	3.600,00	225,00
Aktivnost: A100113 Nabava službene, radne i zaštitne odjeće i obuće		**500,00**	**500,00**	**1.000,00**	**200,00**
Izvor financiranja: 11 Opći prihodi i primici		*500,00*	*500,00*	*1.000,00*	*200,00*
3	Rashodi poslovanja	500,00	500,00	1.000,00	200,00
32	Materijalni rashodi	500,00	500,00	1.000,00	200,00
Aktivnost: A100115 Tehnički pregled i osiguranje vozila		**790,00**	**0,00**	**790,00**	**100,00**
Izvor financiranja: 11 Opći prihodi i primici		*790,00*	*0,00*	*790,00*	*100,00*
3	Rashodi poslovanja	790,00	0,00	790,00	100,00
32	Materijalni rashodi	790,00	0,00	790,00	100,00
Aktivnost: A100118 Promidžba i informiranje		**24.200,00**	**8.000,00**	**32.200,00**	**133,06**
Izvor financiranja: 11 Opći prihodi i primici		*24.200,00*	*0,00*	*24.200,00*	*100,00*
3	Rashodi poslovanja	24.200,00	0,00	24.200,00	100,00
32	Materijalni rashodi	24.200,00	0,00	24.200,00	100,00
Izvor financiranja: 911 Višak općih prihoda i primitaka		*0,00*	*8.000,00*	*8.000,00*	*100,00*
3	Rashodi poslovanja	0,00	8.000,00	8.000,00	100,00
32	Materijalni rashodi	0,00	8.000,00	8.000,00	100,00
Aktivnost: A100121 Deratizacija i dezinsekcija na području grada		**6.640,00**	**0,00**	**6.640,00**	**100,00**
Izvor financiranja: 11 Opći prihodi i primici		*6.640,00*	*0,00*	*6.640,00*	*100,00*
3	Rashodi poslovanja	6.640,00	0,00	6.640,00	100,00
32	Materijalni rashodi	6.640,00	0,00	6.640,00	100,00
Aktivnost: A100123 Zakupnine		**38.500,00**	**0,00**	**38.500,00**	**100,00**
Izvor financiranja: 11 Opći prihodi i primici		*23.500,00*	*0,00*	*23.500,00*	*100,00*
3	Rashodi poslovanja	23.500,00	0,00	23.500,00	100,00

32	Materijalni rashodi	23.500,00	0,00	23.500,00	100,00
Izvor financiranja: 911 Višak općih prihoda i primitaka		*15.000,00*	*0,00*	*15.000,00*	*100,00*
3	Rashodi poslovanja	15.000,00	0,00	15.000,00	100,00
32	Materijalni rashodi	15.000,00	0,00	15.000,00	100,00
Aktivnost: A100125 Mjere za zaštitu životinja		**3.930,00**	**0,00**	**3.930,00**	**100,00**
Izvor financiranja: 11 Opći prihodi i primici		*3.930,00*	*0,00*	*3.930,00*	*100,00*
3	Rashodi poslovanja	3.930,00	0,00	3.930,00	100,00
32	Materijalni rashodi	3.930,00	0,00	3.930,00	100,00
Aktivnost: A100126 Pravno savjetovanje, zastupanje i usluge odvjetnika u upravnim i sudskim sporovima		**14.500,00**	**2.000,00**	**16.500,00**	**113,79**
Izvor financiranja: 11 Opći prihodi i primici		*9.500,00*	*0,00*	*9.500,00*	*100,00*
3	Rashodi poslovanja	9.500,00	0,00	9.500,00	100,00
32	Materijalni rashodi	9.500,00	0,00	9.500,00	100,00
Izvor financiranja: 911 Višak općih prihoda i primitaka		*5.000,00*	*2.000,00*	*7.000,00*	*140,00*
3	Rashodi poslovanja	5.000,00	2.000,00	7.000,00	140,00
32	Materijalni rashodi	5.000,00	2.000,00	7.000,00	140,00
Aktivnost: A100127 Geodetske izmjere i izrada elaborata		**30.000,00**	**-200,00**	**29.800,00**	**99,33**
Izvor financiranja: 611 Tuzemne donacije		*0,00*	*5.000,00*	*5.000,00*	*100,00*
3	Rashodi poslovanja	0,00	5.000,00	5.000,00	100,00
32	Materijalni rashodi	0,00	5.000,00	5.000,00	100,00
Izvor financiranja: 911 Višak općih prihoda i primitaka		*30.000,00*	*-5.200,00*	*24.800,00*	*82,67*
3	Rashodi poslovanja	30.000,00	-5.200,00	24.800,00	82,67
32	Materijalni rashodi	30.000,00	-5.200,00	24.800,00	82,67
Aktivnost: A100128 Izrada nove web stranice		**9.500,00**	**0,00**	**9.500,00**	**100,00**
Izvor financiranja: 11 Opći prihodi i primici		*9.500,00*	*0,00*	*9.500,00*	*100,00*
3	Rashodi poslovanja	9.500,00	0,00	9.500,00	100,00
32	Materijalni rashodi	9.500,00	0,00	9.500,00	100,00
Aktivnost: A100132 Edukacije građana o gospodarenju otpadom		**1.330,00**	**0,00**	**1.330,00**	**100,00**
Izvor financiranja: 11 Opći prihodi i primici		*1.330,00*	*0,00*	*1.330,00*	*100,00*
3	Rashodi poslovanja	1.330,00	0,00	1.330,00	100,00
32	Materijalni rashodi	1.330,00	0,00	1.330,00	100,00
Aktivnost: A100135 Rad predstavničkih i izvršnih tijela, povjerenstava i slično		**4.835,00**	**0,00**	**4.835,00**	**100,00**
Izvor financiranja: 11 Opći prihodi i primici		*4.835,00*	*0,00*	*4.835,00*	*100,00*
3	Rashodi poslovanja	4.835,00	0,00	4.835,00	100,00
32	Materijalni rashodi	4.835,00	0,00	4.835,00	100,00
Aktivnost: A100136 Financiranje Fonda za sanaciju iznenadnih onečišćenja mora u SDŽ		**3.456,00**	**0,00**	**3.456,00**	**100,00**
Izvor financiranja: 11 Opći prihodi i primici		*3.456,00*	*0,00*	*3.456,00*	*100,00*
3	Rashodi poslovanja	3.456,00	0,00	3.456,00	100,00
32	Materijalni rashodi	3.456,00	0,00	3.456,00	100,00
Aktivnost: A100138 Obilježavanje Dana grada (Sv. Nikola)		**6.000,00**	**0,00**	**6.000,00**	**100,00**
Izvor financiranja: 11 Opći prihodi i primici		*6.000,00*	*0,00*	*6.000,00*	*100,00*
3	Rashodi poslovanja	6.000,00	0,00	6.000,00	100,00
32	Materijalni rashodi	6.000,00	0,00	6.000,00	100,00
Aktivnost: A100139 Članstvo u LAG Škoji		**2.790,00**	**0,00**	**2.790,00**	**100,00**
Izvor financiranja: 11 Opći prihodi i primici		*2.790,00*	*0,00*	*2.790,00*	*100,00*

3	Rashodi poslovanja	2.790,00	0,00	2.790,00	100,00
32	Materijalni rashodi	2.790,00	0,00	2.790,00	100,00
Aktivnost: A100140 Članstvo u Udruzi gradova u Republici Hrvatskoj		**1.200,00**	**0,00**	**1.200,00**	**100,00**
Izvor financiranja: 11 Opći prihodi i primici		*1.200,00*	*0,00*	*1.200,00*	*100,00*
3	Rashodi poslovanja	1.200,00	0,00	1.200,00	100,00
32	Materijalni rashodi	1.200,00	0,00	1.200,00	100,00
Aktivnost: A100142 Troškovi sudskih postupaka		**4.000,00**	**0,00**	**4.000,00**	**100,00**
Izvor financiranja: 11 Opći prihodi i primici		*4.000,00*	*0,00*	*4.000,00*	*100,00*
3	Rashodi poslovanja	4.000,00	0,00	4.000,00	100,00
32	Materijalni rashodi	4.000,00	0,00	4.000,00	100,00
Aktivnost: A100144 Sponzorstva (pokroviteljstva), ostale donacije i pomoći unutar općeg proračuna (Srednja škola AMK)		**8.000,00**	**0,00**	**8.000,00**	**100,00**
Izvor financiranja: 11 Opći prihodi i primici		*8.000,00*	*0,00*	*8.000,00*	*100,00*
3	Rashodi poslovanja	8.000,00	0,00	8.000,00	100,00
36	Pomoći dane u inozemstvo i unutar općeg proračuna	3.000,00	0,00	3.000,00	100,00
38	Rashodi za donacije, kazne, naknade šteta i kapitalne pomoći	5.000,00	0,00	5.000,00	100,00
Aktivnost: A100148 Naknada po sudskoj presudi te po rješenjima upravnih i ostalih tijela		**5.000,00**	**0,00**	**5.000,00**	**100,00**
Izvor financiranja: 11 Opći prihodi i primici		*5.000,00*	*0,00*	*5.000,00*	*100,00*
3	Rashodi poslovanja	5.000,00	0,00	5.000,00	100,00
38	Rashodi za donacije, kazne, naknade šteta i kapitalne pomoći	5.000,00	0,00	5.000,00	100,00
Aktivnost: A100149 Proračunska zaliha		**4.000,00**	**3.000,00**	**7.000,00**	**175,00**
Izvor financiranja: 11 Opći prihodi i primici		*4.000,00*	*3.000,00*	*7.000,00*	*175,00*
3	Rashodi poslovanja	4.000,00	3.000,00	7.000,00	175,00
38	Rashodi za donacije, kazne, naknade šteta i kapitalne pomoći	4.000,00	3.000,00	7.000,00	175,00
Program: 1002 Razvoj civilnog društva		**8.340,00**	**0,00**	**8.340,00**	**100,00**
Aktivnost: A100201 Redovno financiranje političkih stranaka		**1.520,00**	**0,00**	**1.520,00**	**100,00**
Izvor financiranja: 11 Opći prihodi i primici		*1.520,00*	*0,00*	*1.520,00*	*100,00*
3	Rashodi poslovanja	1.520,00	0,00	1.520,00	100,00
38	Rashodi za donacije, kazne, naknade šteta i kapitalne pomoći	1.520,00	0,00	1.520,00	100,00
Aktivnost: A100202 Financiranje rada savjetodavnog tijela "Savjet mladih"		**6.820,00**	**0,00**	**6.820,00**	**100,00**
Izvor financiranja: 11 Opći prihodi i primici		*1.620,00*	*0,00*	*1.620,00*	*100,00*
3	Rashodi poslovanja	1.620,00	0,00	1.620,00	100,00
32	Materijalni rashodi	1.620,00	0,00	1.620,00	100,00
Izvor financiranja: 911 Višak općih prihoda i primitaka		*5.200,00*	*0,00*	*5.200,00*	*100,00*
3	Rashodi poslovanja	5.200,00	0,00	5.200,00	100,00
32	Materijalni rashodi	5.200,00	0,00	5.200,00	100,00
Program: 1003 Opremanje gradskih ureda		**22.700,00**	**24.700,00**	**47.400,00**	**208,81**
Kapitalni projekt: K100301 Informatizacija gradskih ureda		**19.000,00**	**19.000,00**	**38.000,00**	**200,00**
Izvor financiranja: 11 Opći prihodi i primici		*19.000,00*	*0,00*	*19.000,00*	*100,00*
4	Rashodi za nabavu nefinancijske imovine	19.000,00	0,00	19.000,00	100,00
42	Rashodi za nabavu proizvedene dugotrajne imovine	19.000,00	0,00	19.000,00	100,00
Izvor financiranja: 911 Višak općih prihoda i primitaka		*0,00*	*19.000,00*	*19.000,00*	*100,00*
3	Rashodi poslovanja	0,00	19.000,00	19.000,00	100,00

32	Materijalni rashodi	0,00	19.000,00	19.000,00	100,00
Kapitalni projekt: K100303 Nabava uredskog namještaja, opreme i uređaja		**3.000,00**	**3.000,00**	**6.000,00**	**200,00**
Izvor financiranja: 11 Opći prihodi i primici		*3.000,00*	*3.000,00*	*6.000,00*	*200,00*
4	Rashodi za nabavu nefinancijske imovine	3.000,00	3.000,00	6.000,00	200,00
42	Rashodi za nabavu proizvedene dugotrajne imovine	3.000,00	3.000,00	6.000,00	200,00
Kapitalni projekt: K100304 Nabava knjiga		**700,00**	**0,00**	**700,00**	**100,00**
Izvor financiranja: 11 Opći prihodi i primici		*700,00*	*0,00*	*700,00*	*100,00*
4	Rashodi za nabavu nefinancijske imovine	700,00	0,00	700,00	100,00
43	Rashodi za nabavu plemenitih metala i ostalih pohranjenih vrijednosti	700,00	0,00	700,00	100,00
Kapitalni projekt: K100305 Videonadzor		**0,00**	**2.700,00**	**2.700,00**	**100,00**
Izvor financiranja: 911 Višak općih prihoda i primitaka		*0,00*	*2.700,00*	*2.700,00*	*100,00*
4	Rashodi za nabavu nefinancijske imovine	0,00	2.700,00	2.700,00	100,00
42	Rashodi za nabavu proizvedene dugotrajne imovine	0,00	2.700,00	2.700,00	100,00
Program: 1004 Osnovno obrazovanje-minimalni standard		**9.000,00**	**0,00**	**9.000,00**	**100,00**
Aktivnost: A100401 Financiranje Osnovne škole "Komiža"		**9.000,00**	**0,00**	**9.000,00**	**100,00**
Izvor financiranja: 11 Opći prihodi i primici		*9.000,00*	*0,00*	*9.000,00*	*100,00*
3	Rashodi poslovanja	9.000,00	0,00	9.000,00	100,00
36	Pomoći dane u inozemstvo i unutar općeg proračuna	9.000,00	0,00	9.000,00	100,00
Program: 1005 Poticanje razvoja gospodarstva		**249.000,00**	**-19.625,00**	**229.375,00**	**92,12**
Aktivnost: A100501 Subvencije trgovačkim društvima i zadrugama		**4.000,00**	**0,00**	**4.000,00**	**100,00**
Izvor financiranja: 11 Opći prihodi i primici		*4.000,00*	*0,00*	*4.000,00*	*100,00*
3	Rashodi poslovanja	4.000,00	0,00	4.000,00	100,00
35	Subvencije	4.000,00	0,00	4.000,00	100,00
Aktivnost: A100502 Subvencije poljoprivrednicima i obrtnicima		**10.000,00**	**-2.000,00**	**8.000,00**	**80,00**
Izvor financiranja: 11 Opći prihodi i primici		*8.000,00*	*0,00*	*8.000,00*	*100,00*
3	Rashodi poslovanja	8.000,00	0,00	8.000,00	100,00
35	Subvencije	8.000,00	0,00	8.000,00	100,00
Izvor financiranja: 521 Pomoći iz županijskog proračuna		*2.000,00*	*-2.000,00*	*0,00*	*0,00*
3	Rashodi poslovanja	2.000,00	-2.000,00	0,00	0,00
35	Subvencije	2.000,00	-2.000,00	0,00	0,00
Kapitalni projekt: K100501 Agro HUB Komiža - nabava opreme		**235.000,00**	**-17.625,00**	**217.375,00**	**92,50**
Izvor financiranja: 11 Opći prihodi i primici		*17.625,00*	*-17.625,00*	*0,00*	*0,00*
4	Rashodi za nabavu nefinancijske imovine	17.625,00	-17.625,00	0,00	0,00
42	Rashodi za nabavu proizvedene dugotrajne imovine	17.625,00	-17.625,00	0,00	0,00
Izvor financiranja: 521 Pomoći iz županijskog proračuna		*17.625,00*	*0,00*	*17.625,00*	*100,00*
4	Rashodi za nabavu nefinancijske imovine	17.625,00	0,00	17.625,00	100,00
42	Rashodi za nabavu proizvedene dugotrajne imovine	17.625,00	0,00	17.625,00	100,00
Izvor financiranja: 563 Europski fond za regionalni razvoj		*199.750,00*	*0,00*	*199.750,00*	*100,00*
4	Rashodi za nabavu nefinancijske imovine	199.750,00	0,00	199.750,00	100,00
42	Rashodi za nabavu proizvedene dugotrajne imovine	199.750,00	0,00	199.750,00	100,00
Program: 1006 Protupožarna i civila zaštita		**213.856,00**	**0,00**	**213.856,00**	**100,00**
Aktivnost: A100601 DVD "Komiža"		**50.000,00**	**0,00**	**50.000,00**	**100,00**
Izvor financiranja: 11 Opći prihodi i primici		*50.000,00*	*0,00*	*50.000,00*	*100,00*
3	Rashodi poslovanja	50.000,00	0,00	50.000,00	100,00
38	Rashodi za donacije, kazne, naknade šteta i kapitalne pomoći	50.000,00	0,00	50.000,00	100,00

Aktivnost: A100602 Hrvatski crveni križ		**12.854,00**	**0,00**	**12.854,00**	**100,00**
Izvor financiranja: 11 Opći prihodi i primici		*12.854,00*	*0,00*	*12.854,00*	*100,00*
3	Rashodi poslovanja	12.854,00	0,00	12.854,00	100,00
38	Rashodi za donacije, kazne, naknade šteta i kapitalne pomoći	12.854,00	0,00	12.854,00	100,00
Aktivnost: A100603 Hrvatska gorska služba spašavanja		**16.000,00**	**0,00**	**16.000,00**	**100,00**
Izvor financiranja: 11 Opći prihodi i primici		*16.000,00*	*0,00*	*16.000,00*	*100,00*
3	Rashodi poslovanja	16.000,00	0,00	16.000,00	100,00
38	Rashodi za donacije, kazne, naknade šteta i kapitalne pomoći	16.000,00	0,00	16.000,00	100,00
Aktivnost: A100604 Civilna zaštita		**5.000,00**	**0,00**	**5.000,00**	**100,00**
Izvor financiranja: 11 Opći prihodi i primici		*1.350,00*	*0,00*	*1.350,00*	*100,00*
3	Rashodi poslovanja	1.350,00	0,00	1.350,00	100,00
38	Rashodi za donacije, kazne, naknade šteta i kapitalne pomoći	1.350,00	0,00	1.350,00	100,00
Izvor financiranja: 911 Višak općih prihoda i primitaka		*3.650,00*	*0,00*	*3.650,00*	*100,00*
3	Rashodi poslovanja	3.650,00	0,00	3.650,00	100,00
32	Materijalni rashodi	3.650,00	0,00	3.650,00	100,00
Tekući projekt: T100601 Nabava cisterne za DVD "Komiža"		**25.002,00**	**0,00**	**25.002,00**	**100,00**
Izvor financiranja: 11 Opći prihodi i primici		*25.002,00*	*0,00*	*25.002,00*	*100,00*
3	Rashodi poslovanja	25.002,00	0,00	25.002,00	100,00
38	Rashodi za donacije, kazne, naknade šteta i kapitalne pomoći	25.002,00	0,00	25.002,00	100,00
Tekući projekt: T100603 Nabava vatrogasne opreme za DVD "Komiža"		**15.000,00**	**0,00**	**15.000,00**	**100,00**
Izvor financiranja: 911 Višak općih prihoda i primitaka		*15.000,00*	*0,00*	*15.000,00*	*100,00*
3	Rashodi poslovanja	15.000,00	0,00	15.000,00	100,00
38	Rashodi za donacije, kazne, naknade šteta i kapitalne pomoći	15.000,00	0,00	15.000,00	100,00
Tekući projekt: T100604 Nabava dva brodska motora za potrebe DVD-a "Komiža"		**90.000,00**	**0,00**	**90.000,00**	**100,00**
Izvor financiranja: 521 Pomoći iz županijskog proračuna		*90.000,00*	*0,00*	*90.000,00*	*100,00*
3	Rashodi poslovanja	90.000,00	0,00	90.000,00	100,00
38	Rashodi za donacije, kazne, naknade šteta i kapitalne pomoći	90.000,00	0,00	90.000,00	100,00
Program: 1007 Razvoj geoparka Viški arhipelag		**31.479,00**	**4.644,00**	**36.123,00**	**114,75**
Tekući projekt: T100701 Geopark Viški arhipelag		**31.479,00**	**4.644,00**	**36.123,00**	**114,75**
Izvor financiranja: 11 Opći prihodi i primici		*31.479,00*	*4.644,00*	*36.123,00*	*114,75*
3	Rashodi poslovanja	31.479,00	4.644,00	36.123,00	114,75
32	Materijalni rashodi	28.824,00	4.644,00	33.468,00	116,11
38	Rashodi za donacije, kazne, naknade šteta i kapitalne pomoći	2.655,00	0,00	2.655,00	100,00
Program: 1008 Razvoj komunalne infrastrukture		**95.500,00**	**0,00**	**95.500,00**	**100,00**
Kapitalni projekt: K100801 Spremnici za komunalni otpad		**32.000,00**	**0,00**	**32.000,00**	**100,00**
Izvor financiranja: 522 Pomoći od izvanproračunskog korisnika državnog proračuna - FZOEU		*25.600,00*	*0,00*	*25.600,00*	*100,00*
4	Rashodi za nabavu nefinancijske imovine	25.600,00	0,00	25.600,00	100,00
42	Rashodi za nabavu proizvedene dugotrajne imovine	25.600,00	0,00	25.600,00	100,00
Izvor financiranja: 611 Tuzemne donacije		*6.400,00*	*0,00*	*6.400,00*	*100,00*
4	Rashodi za nabavu nefinancijske imovine	6.400,00	0,00	6.400,00	100,00
42	Rashodi za nabavu proizvedene dugotrajne imovine	6.400,00	0,00	6.400,00	100,00

Tekući projekt: T100801 Izgradnja objekata i uređaja vodoopskrbe		**17.000,00**	**0,00**	**17.000,00**	**100,00**
Izvor financiranja: 911 Višak općih prihoda i primitaka		*17.000,00*	*0,00*	*17.000,00*	*100,00*
3	Rashodi poslovanja	17.000,00	0,00	17.000,00	100,00
38	Rashodi za donacije, kazne, naknade šteta i kapitalne pomoći	17.000,00	0,00	17.000,00	100,00
Tekući projekt: T100802 Izgradnja objekata i uređaja odvodnje		**20.000,00**	**0,00**	**20.000,00**	**100,00**
Izvor financiranja: 431 Prihodi od koncesija i naknada za dozvole na pomorskom dobru		*20.000,00*	*0,00*	*20.000,00*	*100,00*
3	Rashodi poslovanja	20.000,00	0,00	20.000,00	100,00
38	Rashodi za donacije, kazne, naknade šteta i kapitalne pomoći	20.000,00	0,00	20.000,00	100,00
Tekući projekt: T100806 Automatska rampa za parkiralište "Norpina"		**26.500,00**	**0,00**	**26.500,00**	**100,00**
Izvor financiranja: 522 Pomoći od izvanproračunskog korisnika državnog proračuna - FZOEU		*26.500,00*	*0,00*	*26.500,00*	*100,00*
3	Rashodi poslovanja	26.500,00	0,00	26.500,00	100,00
38	Rashodi za donacije, kazne, naknade šteta i kapitalne pomoći	26.500,00	0,00	26.500,00	100,00
Program: 1009 Održavanje komunalne infrastrukture		**417.085,00**	**7.000,00**	**424.085,00**	**101,68**
Aktivnost: A100901 Održavanje javnih površina		**41.835,00**	**0,00**	**41.835,00**	**100,00**
Izvor financiranja: 401 Prihodi od komunalne naknade		*3.835,00*	*0,00*	*3.835,00*	*100,00*
3	Rashodi poslovanja	3.835,00	0,00	3.835,00	100,00
32	Materijalni rashodi	3.835,00	0,00	3.835,00	100,00
Izvor financiranja: 911 Višak općih prihoda i primitaka		*38.000,00*	*0,00*	*38.000,00*	*100,00*
3	Rashodi poslovanja	38.000,00	0,00	38.000,00	100,00
32	Materijalni rashodi	38.000,00	0,00	38.000,00	100,00
Aktivnost: A100902 Održavanje i redovan rad javne rasvjete		**35.000,00**	**0,00**	**35.000,00**	**100,00**
Izvor financiranja: 11 Opći prihodi i primici		*30.000,00*	*0,00*	*30.000,00*	*100,00*
3	Rashodi poslovanja	30.000,00	0,00	30.000,00	100,00
32	Materijalni rashodi	30.000,00	0,00	30.000,00	100,00
Izvor financiranja: 401 Prihodi od komunalne naknade		*5.000,00*	*0,00*	*5.000,00*	*100,00*
3	Rashodi poslovanja	5.000,00	0,00	5.000,00	100,00
32	Materijalni rashodi	5.000,00	0,00	5.000,00	100,00
Aktivnost: A100903 Održavanje hidranata		**4.000,00**	**0,00**	**4.000,00**	**100,00**
Izvor financiranja: 401 Prihodi od komunalne naknade		*4.000,00*	*0,00*	*4.000,00*	*100,00*
3	Rashodi poslovanja	4.000,00	0,00	4.000,00	100,00
32	Materijalni rashodi	4.000,00	0,00	4.000,00	100,00
Aktivnost: A100904 Čišćenje, sanacija i odvoz otpada sa privatnih nekretnina		**5.000,00**	**0,00**	**5.000,00**	**100,00**
Izvor financiranja: 11 Opći prihodi i primici		*5.000,00*	*0,00*	*5.000,00*	*100,00*
3	Rashodi poslovanja	5.000,00	0,00	5.000,00	100,00
32	Materijalni rashodi	5.000,00	0,00	5.000,00	100,00
Aktivnost: A100905 Održavanje nerazvrstanih cesta		**30.000,00**	**0,00**	**30.000,00**	**100,00**
Izvor financiranja: 11 Opći prihodi i primici		*9.000,00*	*0,00*	*9.000,00*	*100,00*
3	Rashodi poslovanja	9.000,00	0,00	9.000,00	100,00
32	Materijalni rashodi	9.000,00	0,00	9.000,00	100,00
Izvor financiranja: 401 Prihodi od komunalne naknade		*11.000,00*	*0,00*	*11.000,00*	*100,00*
3	Rashodi poslovanja	11.000,00	0,00	11.000,00	100,00
32	Materijalni rashodi	11.000,00	0,00	11.000,00	100,00
Izvor financiranja: 431 Prihodi od koncesija i naknada za dozvole na pomorskom dobru		*10.000,00*	*0,00*	*10.000,00*	*100,00*
3	Rashodi poslovanja	10.000,00	0,00	10.000,00	100,00

32	Materijalni rashodi	10.000,00	0,00	10.000,00	100,00
Aktivnost: A100906 Oborinska odvodnja		**4.000,00**	**6.000,00**	**10.000,00**	**250,00**
Izvor financiranja: 401 Prihodi od komunalne naknade		*4.000,00*	*6.000,00*	*10.000,00*	*250,00*
3	Rashodi poslovanja	4.000,00	6.000,00	10.000,00	250,00
32	Materijalni rashodi	4.000,00	6.000,00	10.000,00	250,00
Aktivnost: A100907 Održavanje poljskih puteva		**109.000,00**	**0,00**	**109.000,00**	**100,00**
Izvor financiranja: 401 Prihodi od komunalne naknade		*5.750,00*	*0,00*	*5.750,00*	*100,00*
3	Rashodi poslovanja	5.750,00	0,00	5.750,00	100,00
32	Materijalni rashodi	5.750,00	0,00	5.750,00	100,00
Izvor financiranja: 50 Pomoći iz državnog proračuna		*30.000,00*	*0,00*	*30.000,00*	*100,00*
3	Rashodi poslovanja	30.000,00	0,00	30.000,00	100,00
32	Materijalni rashodi	30.000,00	0,00	30.000,00	100,00
Izvor financiranja: 521 Pomoći iz županijskog proračuna		*10.000,00*	*0,00*	*10.000,00*	*100,00*
3	Rashodi poslovanja	10.000,00	0,00	10.000,00	100,00
32	Materijalni rashodi	10.000,00	0,00	10.000,00	100,00
Izvor financiranja: 911 Višak općih prihoda i primitaka		*63.250,00*	*0,00*	*63.250,00*	*100,00*
3	Rashodi poslovanja	63.250,00	0,00	63.250,00	100,00
32	Materijalni rashodi	63.250,00	0,00	63.250,00	100,00
Aktivnost: A100908 Održavanje mulića		**90.000,00**	**0,00**	**90.000,00**	**100,00**
Izvor financiranja: 431 Prihodi od koncesija i naknada za dozvole na pomorskom dobru		*40.000,00*	*0,00*	*40.000,00*	*100,00*
3	Rashodi poslovanja	40.000,00	0,00	40.000,00	100,00
32	Materijalni rashodi	40.000,00	0,00	40.000,00	100,00
Izvor financiranja: 50 Pomoći iz državnog proračuna		*30.000,00*	*0,00*	*30.000,00*	*100,00*
3	Rashodi poslovanja	30.000,00	0,00	30.000,00	100,00
32	Materijalni rashodi	30.000,00	0,00	30.000,00	100,00
Izvor financiranja: 521 Pomoći iz županijskog proračuna		*20.000,00*	*0,00*	*20.000,00*	*100,00*
3	Rashodi poslovanja	20.000,00	0,00	20.000,00	100,00
32	Materijalni rashodi	20.000,00	0,00	20.000,00	100,00
Aktivnost: A100909 Nabava prometnih znakova i parkirnih zapreka		**2.250,00**	**1.000,00**	**3.250,00**	**144,44**
Izvor financiranja: 11 Opći prihodi i primici		*2.250,00*	*1.000,00*	*3.250,00*	*144,44*
3	Rashodi poslovanja	2.250,00	1.000,00	3.250,00	144,44
32	Materijalni rashodi	2.250,00	1.000,00	3.250,00	144,44
Aktivnost: A100910 Postavljanje božićne i novogodišnje rasvjete		**4.000,00**	**0,00**	**4.000,00**	**100,00**
Izvor financiranja: 11 Opći prihodi i primici		*2.000,00*	*0,00*	*2.000,00*	*100,00*
3	Rashodi poslovanja	2.000,00	0,00	2.000,00	100,00
32	Materijalni rashodi	2.000,00	0,00	2.000,00	100,00
Izvor financiranja: 401 Prihodi od komunalne naknade		*2.000,00*	*0,00*	*2.000,00*	*100,00*
3	Rashodi poslovanja	2.000,00	0,00	2.000,00	100,00
32	Materijalni rashodi	2.000,00	0,00	2.000,00	100,00
Aktivnost: A100911 Održavanje (čišćenje) i uređivanje javnih površina		**92.000,00**	**0,00**	**92.000,00**	**100,00**
Izvor financiranja: 11 Opći prihodi i primici		*60.146,00*	*0,00*	*60.146,00*	*100,00*
3	Rashodi poslovanja	60.146,00	0,00	60.146,00	100,00
32	Materijalni rashodi	60.146,00	0,00	60.146,00	100,00
Izvor financiranja: 40 Prihodi od komunalne naknade		*31.854,00*	*0,00*	*31.854,00*	*100,00*
3	Rashodi poslovanja	31.854,00	0,00	31.854,00	100,00
32	Materijalni rashodi	31.854,00	0,00	31.854,00	100,00

Program: 1010 Sanacija i zatvaranje gradskog deponija "Ščeće" i zaštita okoliša		**42.622,00**	**23.626,00**	**66.248,00**	**155,43**
Aktivnost: A101001 Sufinanciranje zbrinjavanja azbestnog materijala		**10.000,00**	**0,00**	**10.000,00**	**100,00**
Izvor financiranja: 11 Opći prihodi i primici		*10.000,00*	*0,00*	*10.000,00*	*100,00*
3	Rashodi poslovanja	10.000,00	0,00	10.000,00	100,00
37	Naknade građanima i kućanstvima na temelju osiguranja i druge naknade	10.000,00	0,00	10.000,00	100,00
Aktivnost: A101002 Sanacija izvorišta vode		**10.000,00**	**0,00**	**10.000,00**	**100,00**
Izvor financiranja: 431 Prihodi od koncesija i naknada za dozvole na pomorskom dobru		*10.000,00*	*0,00*	*10.000,00*	*100,00*
3	Rashodi poslovanja	10.000,00	0,00	10.000,00	100,00
32	Materijalni rashodi	10.000,00	0,00	10.000,00	100,00
Aktivnost: A101003 Čišćenje i mapiranje prirodnih znamenitosti		**8.000,00**	**0,00**	**8.000,00**	**100,00**
Izvor financiranja: 431 Prihodi od koncesija i naknada za dozvole na pomorskom dobru		*8.000,00*	*0,00*	*8.000,00*	*100,00*
3	Rashodi poslovanja	8.000,00	0,00	8.000,00	100,00
32	Materijalni rashodi	8.000,00	0,00	8.000,00	100,00
Aktivnost: A101004 Obnova javnih česmi na području Grada Komiže - Top twice for Vis		**0,00**	**5.500,00**	**5.500,00**	**100,00**
Izvor financiranja: 911 Višak općih prihoda i primitaka		*0,00*	*5.500,00*	*5.500,00*	*100,00*
3	Rashodi poslovanja	0,00	5.500,00	5.500,00	100,00
32	Materijalni rashodi	0,00	5.500,00	5.500,00	100,00
Aktivnost: A101005 Izrada dokumenta "Analiza stanja i plan gospodarenja otpadom za područje otoka Visa"		**0,00**	**18.126,00**	**18.126,00**	**100,00**
Izvor financiranja: 523 Pomoći iz drugih proračuna - gradskih i općinskih		*0,00*	*9.063,00*	*9.063,00*	*100,00*
3	Rashodi poslovanja	0,00	9.063,00	9.063,00	100,00
32	Materijalni rashodi	0,00	9.063,00	9.063,00	100,00
Izvor financiranja: 911 Višak općih prihoda i primitaka		*0,00*	*9.063,00*	*9.063,00*	*100,00*
3	Rashodi poslovanja	0,00	9.063,00	9.063,00	100,00
32	Materijalni rashodi	0,00	9.063,00	9.063,00	100,00
Kapitalni projekt: K101001 Izvlaštenja za zemljište		**1.350,00**	**0,00**	**1.350,00**	**100,00**
Izvor financiranja: 522 Pomoći od izvanproračunskog korisnika državnog proračuna - FZOEU		*1.215,00*	*0,00*	*1.215,00*	*100,00*
4	Rashodi za nabavu nefinancijske imovine	1.215,00	0,00	1.215,00	100,00
41	Rashodi za nabavu neproizvedene dugotrajne imovine	1.215,00	0,00	1.215,00	100,00
Izvor financiranja: 711 Prihodi od prodaje nefinacijske imovine		*135,00*	*0,00*	*135,00*	*100,00*
4	Rashodi za nabavu nefinancijske imovine	135,00	0,00	135,00	100,00
41	Rashodi za nabavu neproizvedene dugotrajne imovine	135,00	0,00	135,00	100,00
Kapitalni projekt: K101002 Sanacija gradskog deponija smeća		**13.272,00**	**0,00**	**13.272,00**	**100,00**
Izvor financiranja: 402 Prihodi od komunalnog doprinosa		*1.327,00*	*0,00*	*1.327,00*	*100,00*
4	Rashodi za nabavu nefinancijske imovine	1.327,00	0,00	1.327,00	100,00
41	Rashodi za nabavu neproizvedene dugotrajne imovine	1.327,00	0,00	1.327,00	100,00
Izvor financiranja: 522 Pomoći od izvanproračunskog korisnika državnog proračuna - FZOEU		*11.945,00*	*0,00*	*11.945,00*	*100,00*
4	Rashodi za nabavu nefinancijske imovine	11.945,00	0,00	11.945,00	100,00
41	Rashodi za nabavu neproizvedene dugotrajne imovine	11.945,00	0,00	11.945,00	100,00
Program: 1011 Građenje komunalne infrastrukture		**2.912.213,00**	**200.440,00**	**3.112.653,00**	**106,88**
Kapitalni projekt: K101101 Uređenje pristupnog puta sa šetnicom do parkinga "Norpina"		**10.000,00**	**0,00**	**10.000,00**	**100,00**
Izvor financiranja: 911 Višak općih prihoda i primitaka		*10.000,00*	*0,00*	*10.000,00*	*100,00*
4	Rashodi za nabavu nefinancijske imovine	10.000,00	0,00	10.000,00	100,00
42	Rashodi za nabavu proizvedene dugotrajne imovine	10.000,00	0,00	10.000,00	100,00

Kapitalni projekt: K101103 Uređenje nerazvrstanih cesta na području grada		**130.000,00**	**0,00**	**130.000,00**	**100,00**
Izvor financiranja: 50 Pomoći iz državnog proračuna		*80.000,00*	*0,00*	*80.000,00*	*100,00*
4	Rashodi za nabavu nefinancijske imovine	80.000,00	0,00	80.000,00	100,00
42	Rashodi za nabavu proizvedene dugotrajne imovine	80.000,00	0,00	80.000,00	100,00
Izvor financiranja: 940 Višak prihoda od komunalne naknade i komunalnog doprinosa		*50.000,00*	*0,00*	*50.000,00*	*100,00*
4	Rashodi za nabavu nefinancijske imovine	50.000,00	0,00	50.000,00	100,00
42	Rashodi za nabavu proizvedene dugotrajne imovine	50.000,00	0,00	50.000,00	100,00
Kapitalni projekt: K101104 Izgradnja sekundarne kanalizacijske mreže		**13.300,00**	**0,00**	**13.300,00**	**100,00**
Izvor financiranja: 402 Prihodi od komunalnog doprinosa		*9.000,00*	*0,00*	*9.000,00*	*100,00*
4	Rashodi za nabavu nefinancijske imovine	9.000,00	0,00	9.000,00	100,00
42	Rashodi za nabavu proizvedene dugotrajne imovine	9.000,00	0,00	9.000,00	100,00
Izvor financiranja: 431 Prihodi od koncesija i naknada za dozvole na pomorskom dobru		*4.300,00*	*0,00*	*4.300,00*	*100,00*
4	Rashodi za nabavu nefinancijske imovine	4.300,00	0,00	4.300,00	100,00
42	Rashodi za nabavu proizvedene dugotrajne imovine	4.300,00	0,00	4.300,00	100,00
Kapitalni projekt: K101105 Izgradnja javne rasvjete		**27.000,00**	**0,00**	**27.000,00**	**100,00**
Izvor financiranja: 402 Prihodi od komunalnog doprinosa		*17.000,00*	*0,00*	*17.000,00*	*100,00*
4	Rashodi za nabavu nefinancijske imovine	17.000,00	0,00	17.000,00	100,00
42	Rashodi za nabavu proizvedene dugotrajne imovine	17.000,00	0,00	17.000,00	100,00
Izvor financiranja: 50 Pomoći iz državnog proračuna		*10.000,00*	*0,00*	*10.000,00*	*100,00*
4	Rashodi za nabavu nefinancijske imovine	10.000,00	0,00	10.000,00	100,00
42	Rashodi za nabavu proizvedene dugotrajne imovine	10.000,00	0,00	10.000,00	100,00
Kapitalni projekt: K101106 Opremanje interpretacijskog centra "Terra Marique"		**1.334.312,00**	**0,00**	**1.334.312,00**	**100,00**
Izvor financiranja: 563 Europski fond za regionalni razvoj		*1.149.360,00*	*0,00*	*1.149.360,00*	*100,00*
3	Rashodi poslovanja	266.987,00	0,00	266.987,00	100,00
32	Materijalni rashodi	17.000,00	0,00	17.000,00	100,00
38	Rashodi za donacije, kazne, naknade šteta i kapitalne pomoći	249.987,00	0,00	249.987,00	100,00
4	Rashodi za nabavu nefinancijske imovine	882.373,00	0,00	882.373,00	100,00
42	Rashodi za nabavu proizvedene dugotrajne imovine	882.373,00	0,00	882.373,00	100,00
Izvor financiranja: 911 Višak općih prihoda i primitaka		*184.952,00*	*0,00*	*184.952,00*	*100,00*
3	Rashodi poslovanja	29.989,00	0,00	29.989,00	100,00
32	Materijalni rashodi	3.000,00	0,00	3.000,00	100,00
38	Rashodi za donacije, kazne, naknade šteta i kapitalne pomoći	26.989,00	0,00	26.989,00	100,00
4	Rashodi za nabavu nefinancijske imovine	154.963,00	0,00	154.963,00	100,00
42	Rashodi za nabavu proizvedene dugotrajne imovine	154.963,00	0,00	154.963,00	100,00
Kapitalni projekt: K101107 Uređenje pristupa za osobe sa invaliditetom		**10.000,00**	**0,00**	**10.000,00**	**100,00**
Izvor financiranja: 11 Opći prihodi i primici		*7.500,00*	*0,00*	*7.500,00*	*100,00*
4	Rashodi za nabavu nefinancijske imovine	7.500,00	0,00	7.500,00	100,00
42	Rashodi za nabavu proizvedene dugotrajne imovine	7.500,00	0,00	7.500,00	100,00
Izvor financiranja: 521 Pomoći iz županijskog proračuna		*2.500,00*	*0,00*	*2.500,00*	*100,00*
4	Rashodi za nabavu nefinancijske imovine	2.500,00	0,00	2.500,00	100,00
42	Rashodi za nabavu proizvedene dugotrajne imovine	2.500,00	0,00	2.500,00	100,00
Kapitalni projekt: K101108 Rampa za osobe sa invaliditetom		**18.000,00**	**0,00**	**18.000,00**	**100,00**
Izvor financiranja: 431 Prihodi od koncesija i naknada za dozvole na pomorskom dobru		*18.000,00*	*0,00*	*18.000,00*	*100,00*
4	Rashodi za nabavu nefinancijske imovine	18.000,00	0,00	18.000,00	100,00
42	Rashodi za nabavu proizvedene dugotrajne imovine	18.000,00	0,00	18.000,00	100,00
Kapitalni projekt: K101110 Uređenje Dječjeg vrtića "Komiža" - sanacija krovišta		**130.000,00**	**6.730,00**	**136.730,00**	**105,18**

Izvor financiranja: 50 Pomoći iz državnog proračuna		*80.000,00*	*6.730,00*	*86.730,00*	*108,41*
4	Rashodi za nabavu nefinancijske imovine	80.000,00	6.730,00	86.730,00	108,41
45	Rashodi za dodatna ulaganja na nefinancijskoj imovini	80.000,00	6.730,00	86.730,00	108,41
Izvor financiranja: 911 Višak općih prihoda i primitaka		*50.000,00*	*0,00*	*50.000,00*	*100,00*
4	Rashodi za nabavu nefinancijske imovine	50.000,00	0,00	50.000,00	100,00
45	Rashodi za dodatna ulaganja na nefinancijskoj imovini	50.000,00	0,00	50.000,00	100,00
Kapitalni projekt: K101112 Uređenje Ribarske ulice		**588.922,00**	**50.000,00**	**638.922,00**	**108,49**
Izvor financiranja: 11 Opći prihodi i primici		*25.000,00*	*20.000,00*	*45.000,00*	*180,00*
4	Rashodi za nabavu nefinancijske imovine	25.000,00	20.000,00	45.000,00	180,00
42	Rashodi za nabavu proizvedene dugotrajne imovine	25.000,00	20.000,00	45.000,00	180,00
Izvor financiranja: 402 Prihodi od komunalnog doprinosa		*62.500,00*	*-30.000,00*	*32.500,00*	*52,00*
4	Rashodi za nabavu nefinancijske imovine	62.500,00	-30.000,00	32.500,00	52,00
42	Rashodi za nabavu proizvedene dugotrajne imovine	62.500,00	-30.000,00	32.500,00	52,00
Izvor financiranja: 431 Prihodi od koncesija i naknada za dozvole na pomorskom dobru		*46.922,00*	*60.000,00*	*106.922,00*	*227,87*
4	Rashodi za nabavu nefinancijske imovine	46.922,00	60.000,00	106.922,00	227,87
42	Rashodi za nabavu proizvedene dugotrajne imovine	46.922,00	60.000,00	106.922,00	227,87
Izvor financiranja: 50 Pomoći iz državnog proračuna		*149.000,00*	*0,00*	*149.000,00*	*100,00*
4	Rashodi za nabavu nefinancijske imovine	149.000,00	0,00	149.000,00	100,00
42	Rashodi za nabavu proizvedene dugotrajne imovine	149.000,00	0,00	149.000,00	100,00
Izvor financiranja: 911 Višak općih prihoda i primitaka		*230.000,00*	*0,00*	*230.000,00*	*100,00*
4	Rashodi za nabavu nefinancijske imovine	230.000,00	0,00	230.000,00	100,00
42	Rashodi za nabavu proizvedene dugotrajne imovine	230.000,00	0,00	230.000,00	100,00
Izvor financiranja: 943 Višak ostalih prihoda za posebne namjene		*75.500,00*	*0,00*	*75.500,00*	*100,00*
4	Rashodi za nabavu nefinancijske imovine	75.500,00	0,00	75.500,00	100,00
42	Rashodi za nabavu proizvedene dugotrajne imovine	75.500,00	0,00	75.500,00	100,00
Kapitalni projekt: K101113 Kolno pješačka ulica "Draga"		**11.600,00**	**0,00**	**11.600,00**	**100,00**
Izvor financiranja: 11 Opći prihodi i primici		*11.600,00*	*0,00*	*11.600,00*	*100,00*
4	Rashodi za nabavu nefinancijske imovine	11.600,00	0,00	11.600,00	100,00
42	Rashodi za nabavu proizvedene dugotrajne imovine	11.600,00	0,00	11.600,00	100,00
Kapitalni projekt: K101114 Reciklažno dvorište (Radna zona Ravno)		**132.722,00**	**0,00**	**132.722,00**	**100,00**
Izvor financiranja: 522 Pomoći od izvanproračunskog korisnika državnog proračuna - FZOEU		*119.450,00*	*0,00*	*119.450,00*	*100,00*
4	Rashodi za nabavu nefinancijske imovine	119.450,00	0,00	119.450,00	100,00
42	Rashodi za nabavu proizvedene dugotrajne imovine	119.450,00	0,00	119.450,00	100,00
Izvor financiranja: 911 Višak općih prihoda i primitaka		*13.272,00*	*0,00*	*13.272,00*	*100,00*
4	Rashodi za nabavu nefinancijske imovine	13.272,00	0,00	13.272,00	100,00
42	Rashodi za nabavu proizvedene dugotrajne imovine	13.272,00	0,00	13.272,00	100,00
Kapitalni projekt: K101118 Prometnica (Radna zona Ravno)		**3.272,00**	**0,00**	**3.272,00**	**100,00**
Izvor financiranja: 11 Opći prihodi i primici		*3.272,00*	*0,00*	*3.272,00*	*100,00*
4	Rashodi za nabavu nefinancijske imovine	3.272,00	0,00	3.272,00	100,00
42	Rashodi za nabavu proizvedene dugotrajne imovine	3.272,00	0,00	3.272,00	100,00
Kapitalni projekt: K101119 Pristupna prometnica zoni Ravno		**3.272,00**	**0,00**	**3.272,00**	**100,00**
Izvor financiranja: 11 Opći prihodi i primici		*3.272,00*	*0,00*	*3.272,00*	*100,00*
4	Rashodi za nabavu nefinancijske imovine	3.272,00	0,00	3.272,00	100,00
42	Rashodi za nabavu proizvedene dugotrajne imovine	3.272,00	0,00	3.272,00	100,00
Kapitalni projekt: K101121 Otkup zemljišta na području grada		**315.350,00**	**18.410,00**	**333.760,00**	**105,84**
Izvor financiranja: 711 Prihodi od prodaje nefinacijske imovine		*13.000,00*	*0,00*	*13.000,00*	*100,00*

4	Rashodi za nabavu nefinancijske imovine	13.000,00	0,00	13.000,00	100,00
41	Rashodi za nabavu neproizvedene dugotrajne imovine	13.000,00	0,00	13.000,00	100,00
Izvor financiranja: 911 Višak općih prihoda i primitaka		*295.350,00*	*18.410,00*	*313.760,00*	*106,23*
4	Rashodi za nabavu nefinancijske imovine	295.350,00	18.410,00	313.760,00	106,23
41	Rashodi za nabavu neproizvedene dugotrajne imovine	295.350,00	18.410,00	313.760,00	106,23
Izvor financiranja: 971 Višak prihoda od prodaje ili zamjene nefinancijske imovine i naknade s naslova osiguranja		*7.000,00*	*0,00*	*7.000,00*	*100,00*
4	Rashodi za nabavu nefinancijske imovine	7.000,00	0,00	7.000,00	100,00
41	Rashodi za nabavu neproizvedene dugotrajne imovine	7.000,00	0,00	7.000,00	100,00
Kapitalni projekt: K101122 Uređenje kuće u Ribarskoj ulici br. 9		**2.000,00**	**0,00**	**2.000,00**	**100,00**
Izvor financiranja: 11 Opći prihodi i primici		*2.000,00*	*0,00*	*2.000,00*	*100,00*
4	Rashodi za nabavu nefinancijske imovine	2.000,00	0,00	2.000,00	100,00
45	Rashodi za dodatna ulaganja na nefinancijskoj imovini	2.000,00	0,00	2.000,00	100,00
Kapitalni projekt: K101124 Urbana oprema		**15.000,00**	**0,00**	**15.000,00**	**100,00**
Izvor financiranja: 432 Prihodi od turističke pristojbe		*15.000,00*	*0,00*	*15.000,00*	*100,00*
4	Rashodi za nabavu nefinancijske imovine	15.000,00	0,00	15.000,00	100,00
42	Rashodi za nabavu proizvedene dugotrajne imovine	15.000,00	0,00	15.000,00	100,00
Kapitalni projekt: K101125 Rekonstrukcija igrališta za sport i rekreaciju		**76.000,00**	**125.300,00**	**201.300,00**	**264,87**
Izvor financiranja: 50 Pomoći iz državnog proračuna		*45.500,00*	*150.200,00*	*195.700,00*	*430,11*
3	Rashodi poslovanja	0,00	195.700,00	195.700,00	100,00
38	Rashodi za donacije, kazne, naknade šteta i kapitalne pomoći	0,00	195.700,00	195.700,00	100,00
4	Rashodi za nabavu nefinancijske imovine	45.500,00	-45.500,00	0,00	0,00
41	Rashodi za nabavu neproizvedene dugotrajne imovine	32.500,00	-32.500,00	0,00	0,00
42	Rashodi za nabavu proizvedene dugotrajne imovine	13.000,00	-13.000,00	0,00	0,00
Izvor financiranja: 911 Višak općih prihoda i primitaka		*30.500,00*	*-24.900,00*	*5.600,00*	*18,36*
3	Rashodi poslovanja	0,00	600,00	600,00	100,00
32	Materijalni rashodi	0,00	600,00	600,00	100,00
4	Rashodi za nabavu nefinancijske imovine	30.500,00	-25.500,00	5.000,00	16,39
41	Rashodi za nabavu neproizvedene dugotrajne imovine	23.500,00	-23.500,00	0,00	0,00
42	Rashodi za nabavu proizvedene dugotrajne imovine	7.000,00	-2.000,00	5.000,00	71,43
Kapitalni projekt: K101127 Street park		**7.000,00**	**0,00**	**7.000,00**	**100,00**
Izvor financiranja: 432 Prihodi od turističke pristojbe		*7.000,00*	*0,00*	*7.000,00*	*100,00*
3	Rashodi poslovanja	68,00	0,00	68,00	100,00
32	Materijalni rashodi	68,00	0,00	68,00	100,00
4	Rashodi za nabavu nefinancijske imovine	6.932,00	0,00	6.932,00	100,00
42	Rashodi za nabavu proizvedene dugotrajne imovine	6.932,00	0,00	6.932,00	100,00
Kapitalni projekt: K101128 Uređenje parkirališta		**45.000,00**	**0,00**	**45.000,00**	**100,00**
Izvor financiranja: 50 Pomoći iz državnog proračuna		*10.000,00*	*0,00*	*10.000,00*	*100,00*
4	Rashodi za nabavu nefinancijske imovine	10.000,00	0,00	10.000,00	100,00
45	Rashodi za dodatna ulaganja na nefinancijskoj imovini	10.000,00	0,00	10.000,00	100,00
Izvor financiranja: 911 Višak općih prihoda i primitaka		*35.000,00*	*0,00*	*35.000,00*	*100,00*
4	Rashodi za nabavu nefinancijske imovine	35.000,00	0,00	35.000,00	100,00
45	Rashodi za dodatna ulaganja na nefinancijskoj imovini	35.000,00	0,00	35.000,00	100,00
Kapitalni projekt: K101129 Uređenje i opremanje dječjeg igrališta i rekreacijskog terena u Podšpilju		**20.000,00**	**0,00**	**20.000,00**	**100,00**
Izvor financiranja: 11 Opći prihodi i primici		*3.000,00*	*0,00*	*3.000,00*	*100,00*

4	Rashodi za nabavu nefinancijske imovine	3.000,00	0,00	3.000,00	100,00
42	Rashodi za nabavu proizvedene dugotrajne imovine	3.000,00	0,00	3.000,00	100,00
Izvor financiranja: 50 Pomoći iz državnog proračuna		*3.000,00*	*0,00*	*3.000,00*	*100,00*
4	Rashodi za nabavu nefinancijske imovine	3.000,00	0,00	3.000,00	100,00
42	Rashodi za nabavu proizvedene dugotrajne imovine	3.000,00	0,00	3.000,00	100,00
Izvor financiranja: 911 Višak općih prihoda i primitaka		*14.000,00*	*0,00*	*14.000,00*	*100,00*
4	Rashodi za nabavu nefinancijske imovine	14.000,00	0,00	14.000,00	100,00
42	Rashodi za nabavu proizvedene dugotrajne imovine	14.000,00	0,00	14.000,00	100,00
Kapitalni projekt: K101130 Nabava multisenzorne i didaktičke opreme za Dječji vrtić "Komiža"		**18.448,00**	**0,00**	**18.448,00**	**100,00**
Izvor financiranja: 11 Opći prihodi i primici		*3.690,00*	*0,00*	*3.690,00*	*100,00*
3	Rashodi poslovanja	1.172,00	0,00	1.172,00	100,00
32	Materijalni rashodi	1.172,00	0,00	1.172,00	100,00
4	Rashodi za nabavu nefinancijske imovine	2.518,00	0,00	2.518,00	100,00
42	Rashodi za nabavu proizvedene dugotrajne imovine	2.518,00	0,00	2.518,00	100,00
Izvor financiranja: 50 Pomoći iz državnog proračuna		*14.758,00*	*0,00*	*14.758,00*	*100,00*
3	Rashodi poslovanja	4.685,00	0,00	4.685,00	100,00
32	Materijalni rashodi	4.685,00	0,00	4.685,00	100,00
4	Rashodi za nabavu nefinancijske imovine	10.073,00	0,00	10.073,00	100,00
42	Rashodi za nabavu proizvedene dugotrajne imovine	10.073,00	0,00	10.073,00	100,00
Kapitalni projekt: K101131 Nabava medijske opreme za Kulturni centar Ivan Vitić		**1.015,00**	**0,00**	**1.015,00**	**100,00**
Izvor financiranja: 11 Opći prihodi i primici		*1.015,00*	*0,00*	*1.015,00*	*100,00*
4	Rashodi za nabavu nefinancijske imovine	1.015,00	0,00	1.015,00	100,00
42	Rashodi za nabavu proizvedene dugotrajne imovine	1.015,00	0,00	1.015,00	100,00
Program: 1012 Prostorno planska dokumentacija		**217.926,00**	**-20.000,00**	**197.926,00**	**90,82**
Aktivnost: A101201 Izrada Plana rasvjete		**0,00**	**5.000,00**	**5.000,00**	**100,00**
Izvor financiranja: 11 Opći prihodi i primici		*0,00*	*5.000,00*	*5.000,00*	*100,00*
3	Rashodi poslovanja	0,00	5.000,00	5.000,00	100,00
32	Materijalni rashodi	0,00	5.000,00	5.000,00	100,00
Kapitalni projekt: K101201 UP- Kamenice		**11.500,00**	**0,00**	**11.500,00**	**100,00**
Izvor financiranja: 11 Opći prihodi i primici		*11.500,00*	*0,00*	*11.500,00*	*100,00*
4	Rashodi za nabavu nefinancijske imovine	11.500,00	0,00	11.500,00	100,00
42	Rashodi za nabavu proizvedene dugotrajne imovine	11.500,00	0,00	11.500,00	100,00
Kapitalni projekt: K101202 Izmjene i dopune PP Grada Komiže		**55.426,00**	**0,00**	**55.426,00**	**100,00**
Izvor financiranja: 11 Opći prihodi i primici		*18.000,00*	*0,00*	*18.000,00*	*100,00*
4	Rashodi za nabavu nefinancijske imovine	18.000,00	0,00	18.000,00	100,00
42	Rashodi za nabavu proizvedene dugotrajne imovine	18.000,00	0,00	18.000,00	100,00
Izvor financiranja: 581 Mehanizam za oporavak i otpornost - bespovratna sredstva		*30.000,00*	*0,00*	*30.000,00*	*100,00*
4	Rashodi za nabavu nefinancijske imovine	30.000,00	0,00	30.000,00	100,00
42	Rashodi za nabavu proizvedene dugotrajne imovine	30.000,00	0,00	30.000,00	100,00
Izvor financiranja: 911 Višak općih prihoda i primitaka		*7.426,00*	*0,00*	*7.426,00*	*100,00*
4	Rashodi za nabavu nefinancijske imovine	7.426,00	0,00	7.426,00	100,00
42	Rashodi za nabavu proizvedene dugotrajne imovine	7.426,00	0,00	7.426,00	100,00
Kapitalni projekt: K101204 Izmjene i dopune UPU naselja Komiža		**35.000,00**	**0,00**	**35.000,00**	**100,00**
Izvor financiranja: 11 Opći prihodi i primici		*16.900,00*	*0,00*	*16.900,00*	*100,00*
4	Rashodi za nabavu nefinancijske imovine	16.900,00	0,00	16.900,00	100,00

42	Rashodi za nabavu proizvedene dugotrajne imovine	16.900,00	0,00	16.900,00	100,00
Izvor financiranja: 433 Prihodi od naknade za zadržavanje nezakonito izgrađene zgrade u prostoru		*100,00*	*0,00*	*100,00*	*100,00*
4	Rashodi za nabavu nefinancijske imovine	100,00	0,00	100,00	100,00
42	Rashodi za nabavu proizvedene dugotrajne imovine	100,00	0,00	100,00	100,00
Izvor financiranja: 581 Mehanizam za oporavak i otpornost - bespovratna sredstva		*18.000,00*	*0,00*	*18.000,00*	*100,00*
4	Rashodi za nabavu nefinancijske imovine	18.000,00	0,00	18.000,00	100,00
42	Rashodi za nabavu proizvedene dugotrajne imovine	18.000,00	0,00	18.000,00	100,00
Kapitalni projekt: K101206 Idejno arhitektonsko-urbanističko rješenje gradskog projekta "B"		**75.000,00**	**0,00**	**75.000,00**	**100,00**
Izvor financiranja: 911 Višak općih prihoda i primitaka		*75.000,00*	*0,00*	*75.000,00*	*100,00*
4	Rashodi za nabavu nefinancijske imovine	75.000,00	0,00	75.000,00	100,00
42	Rashodi za nabavu proizvedene dugotrajne imovine	75.000,00	0,00	75.000,00	100,00
Kapitalni projekt: K101207 Ostala nematerijalna imovina		**11.000,00**	**0,00**	**11.000,00**	**100,00**
Izvor financiranja: 911 Višak općih prihoda i primitaka		*11.000,00*	*0,00*	*11.000,00*	*100,00*
4	Rashodi za nabavu nefinancijske imovine	11.000,00	0,00	11.000,00	100,00
42	Rashodi za nabavu proizvedene dugotrajne imovine	11.000,00	0,00	11.000,00	100,00
Kapitalni projekt: K101209 Izrada prometnih elaborata		**5.000,00**	**0,00**	**5.000,00**	**100,00**
Izvor financiranja: 11 Opći prihodi i primici		*5.000,00*	*0,00*	*5.000,00*	*100,00*
4	Rashodi za nabavu nefinancijske imovine	5.000,00	0,00	5.000,00	100,00
42	Rashodi za nabavu proizvedene dugotrajne imovine	5.000,00	0,00	5.000,00	100,00
Kapitalni projekt: K101214 Izrada Plana rasvjete		**5.000,00**	**-5.000,00**	**0,00**	**0,00**
Izvor financiranja: 11 Opći prihodi i primici		*5.000,00*	*-5.000,00*	*0,00*	*0,00*
4	Rashodi za nabavu nefinancijske imovine	5.000,00	-5.000,00	0,00	0,00
42	Rashodi za nabavu proizvedene dugotrajne imovine	5.000,00	-5.000,00	0,00	0,00
Kapitalni projekt: K101215 Izrada strategije zelene urbane obnove		**20.000,00**	**-20.000,00**	**0,00**	**0,00**
Izvor financiranja: 50 Pomoći iz državnog proračuna		*15.000,00*	*-15.000,00*	*0,00*	*0,00*
4	Rashodi za nabavu nefinancijske imovine	15.000,00	-15.000,00	0,00	0,00
42	Rashodi za nabavu proizvedene dugotrajne imovine	15.000,00	-15.000,00	0,00	0,00
Izvor financiranja: 911 Višak općih prihoda i primitaka		*5.000,00*	*-5.000,00*	*0,00*	*0,00*
4	Rashodi za nabavu nefinancijske imovine	5.000,00	-5.000,00	0,00	0,00
42	Rashodi za nabavu proizvedene dugotrajne imovine	5.000,00	-5.000,00	0,00	0,00
Program: 1013 Centar za posjetitelje "Modra špilja-Biševo"		**13.272,00**	**15.000,00**	**28.272,00**	**213,02**
Kapitalni projekt: K101301 Centar za posjetitelje "Modra-špilja Biševo"		**13.272,00**	**15.000,00**	**28.272,00**	**213,02**
Izvor financiranja: 911 Višak općih prihoda i primitaka		*13.272,00*	*15.000,00*	*28.272,00*	*213,02*
4	Rashodi za nabavu nefinancijske imovine	13.272,00	15.000,00	28.272,00	213,02
45	Rashodi za dodatna ulaganja na nefinancijskoj imovini	13.272,00	15.000,00	28.272,00	213,02
Program: 1014 Gradnja, održavanje i opremanje kulturnih gradskih objekata		**352.643,00**	**15.744,00**	**368.387,00**	**104,46**
Kapitalni projekt: K101401 Uređenje spomenika		**3.000,00**	**0,00**	**3.000,00**	**100,00**
Izvor financiranja: 11 Opći prihodi i primici		*3.000,00*	*0,00*	*3.000,00*	*100,00*
3	Rashodi poslovanja	1.500,00	0,00	1.500,00	100,00
32	Materijalni rashodi	1.500,00	0,00	1.500,00	100,00
4	Rashodi za nabavu nefinancijske imovine	1.500,00	0,00	1.500,00	100,00
42	Rashodi za nabavu proizvedene dugotrajne imovine	1.500,00	0,00	1.500,00	100,00
Kapitalni projekt: K101402 Dodatna ulaganja na palači Zanchi		**88.630,00**	**500,00**	**89.130,00**	**100,56**
Izvor financiranja: 11 Opći prihodi i primici		*8.630,00*	*500,00*	*9.130,00*	*105,79*

3	Rashodi poslovanja	0,00	1.150,00	1.150,00	100,00
32	Materijalni rashodi	0,00	1.150,00	1.150,00	100,00
4	Rashodi za nabavu nefinancijske imovine	8.630,00	-650,00	7.980,00	92,47
45	Rashodi za dodatna ulaganja na nefinancijskoj imovini	8.630,00	-650,00	7.980,00	92,47
Izvor financiranja: 50 Pomoći iz državnog proračuna		*50.000,00*	*0,00*	*50.000,00*	*100,00*
4	Rashodi za nabavu nefinancijske imovine	50.000,00	0,00	50.000,00	100,00
45	Rashodi za dodatna ulaganja na nefinancijskoj imovini	50.000,00	0,00	50.000,00	100,00
Izvor financiranja: 911 Višak općih prihoda i primitaka		*30.000,00*	*0,00*	*30.000,00*	*100,00*
4	Rashodi za nabavu nefinancijske imovine	30.000,00	0,00	30.000,00	100,00
45	Rashodi za dodatna ulaganja na nefinancijskoj imovini	30.000,00	0,00	30.000,00	100,00
Kapitalni projekt: K101403 Dodatna ulaganja na školu u Podšpilje		**11.500,00**	**0,00**	**11.500,00**	**100,00**
Izvor financiranja: 11 Opći prihodi i primici		*11.500,00*	*0,00*	*11.500,00*	*100,00*
4	Rashodi za nabavu nefinancijske imovine	11.500,00	0,00	11.500,00	100,00
45	Rashodi za dodatna ulaganja na nefinancijskoj imovini	11.500,00	0,00	11.500,00	100,00
Kapitalni projekt: K101405 Otkup dijela nekretnine (palača Zanchi)		**20.000,00**	**0,00**	**20.000,00**	**100,00**
Izvor financiranja: 911 Višak općih prihoda i primitaka		*20.000,00*	*0,00*	*20.000,00*	*100,00*
4	Rashodi za nabavu nefinancijske imovine	20.000,00	0,00	20.000,00	100,00
42	Rashodi za nabavu proizvedene dugotrajne imovine	20.000,00	0,00	20.000,00	100,00
Kapitalni projekt: K101406 Sanacija i opremanje terase Spomen doma		**32.895,00**	**2.244,00**	**35.139,00**	**106,82**
Izvor financiranja: 11 Opći prihodi i primici		*17.895,00*	*2.244,00*	*20.139,00*	*112,54*
4	Rashodi za nabavu nefinancijske imovine	17.895,00	2.244,00	20.139,00	112,54
42	Rashodi za nabavu proizvedene dugotrajne imovine	6.497,00	2.570,00	9.067,00	139,56
45	Rashodi za dodatna ulaganja na nefinancijskoj imovini	11.398,00	-326,00	11.072,00	97,14
Izvor financiranja: 521 Pomoći iz županijskog proračuna		*15.000,00*	*0,00*	*15.000,00*	*100,00*
4	Rashodi za nabavu nefinancijske imovine	15.000,00	0,00	15.000,00	100,00
42	Rashodi za nabavu proizvedene dugotrajne imovine	6.497,00	-2.569,00	3.928,00	60,46
45	Rashodi za dodatna ulaganja na nefinancijskoj imovini	8.503,00	2.569,00	11.072,00	130,21
Kapitalni projekt: K101408 Društveni centar "Bašta"		**164.343,00**	**10.000,00**	**174.343,00**	**106,08**
Izvor financiranja: 50 Pomoći iz državnog proračuna		*49.343,00*	*-19.343,00*	*30.000,00*	*60,80*
4	Rashodi za nabavu nefinancijske imovine	49.343,00	-19.343,00	30.000,00	60,80
42	Rashodi za nabavu proizvedene dugotrajne imovine	49.343,00	-19.343,00	30.000,00	60,80
Izvor financiranja: 565 Europski poljoprivredni fond za ruralni razvoj		*100.000,00*	*0,00*	*100.000,00*	*100,00*
3	Rashodi poslovanja	30.000,00	0,00	30.000,00	100,00
32	Materijalni rashodi	30.000,00	0,00	30.000,00	100,00
4	Rashodi za nabavu nefinancijske imovine	70.000,00	0,00	70.000,00	100,00
42	Rashodi za nabavu proizvedene dugotrajne imovine	70.000,00	0,00	70.000,00	100,00
Izvor financiranja: 911 Višak općih prihoda i primitaka		*15.000,00*	*29.343,00*	*44.343,00*	*295,62*
3	Rashodi poslovanja	0,00	3.625,00	3.625,00	100,00
32	Materijalni rashodi	0,00	3.625,00	3.625,00	100,00
4	Rashodi za nabavu nefinancijske imovine	15.000,00	25.718,00	40.718,00	271,45
42	Rashodi za nabavu proizvedene dugotrajne imovine	15.000,00	25.718,00	40.718,00	271,45
Tekući projekt: T101401 Podvodna arheološka istraživanja brodoloma Pod stinice - Sveti Andrija		**15.375,00**	**0,00**	**15.375,00**	**100,00**
Izvor financiranja: 11 Opći prihodi i primici		*5.375,00*	*0,00*	*5.375,00*	*100,00*
3	Rashodi poslovanja	5.375,00	0,00	5.375,00	100,00
32	Materijalni rashodi	5.375,00	0,00	5.375,00	100,00

Izvor financiranja: 50 Pomoći iz državnog proračuna		*10.000,00*	*0,00*	*10.000,00*	*100,00*
3	Rashodi poslovanja	10.000,00	0,00	10.000,00	100,00
32	Materijalni rashodi	10.000,00	0,00	10.000,00	100,00
Tekući projekt: T101402 Sanacija lokve Krušovica		**16.900,00**	**3.000,00**	**19.900,00**	**117,75**
Izvor financiranja: 11 Opći prihodi i primici		*8.900,00*	*3.000,00*	*11.900,00*	*133,71*
3	Rashodi poslovanja	8.900,00	3.000,00	11.900,00	133,71
32	Materijalni rashodi	8.900,00	3.000,00	11.900,00	133,71
Izvor financiranja: 521 Pomoći iz županijskog proračuna		*8.000,00*	*0,00*	*8.000,00*	*100,00*
3	Rashodi poslovanja	8.000,00	0,00	8.000,00	100,00
32	Materijalni rashodi	8.000,00	0,00	8.000,00	100,00
Program: 1015 Promicanje kulture, rekreacije i sporta		**222.000,00**	**34.598,00**	**256.598,00**	**115,58**
Aktivnost: A101501 Programi i projekti za opće dobro koje provode udruge iz područja kulture		**25.000,00**	**0,00**	**25.000,00**	**100,00**
Izvor financiranja: 11 Opći prihodi i primici		*25.000,00*	*0,00*	*25.000,00*	*100,00*
3	Rashodi poslovanja	25.000,00	0,00	25.000,00	100,00
38	Rashodi za donacije, kazne, naknade šteta i kapitalne pomoći	25.000,00	0,00	25.000,00	100,00
Aktivnost: A101502 Programi i projekti za opće dobro koje provode udruge iz područja sporta		**25.000,00**	**0,00**	**25.000,00**	**100,00**
Izvor financiranja: 11 Opći prihodi i primici		*25.000,00*	*0,00*	*25.000,00*	*100,00*
3	Rashodi poslovanja	25.000,00	0,00	25.000,00	100,00
38	Rashodi za donacije, kazne, naknade šteta i kapitalne pomoći	25.000,00	0,00	25.000,00	100,00
Aktivnost: A101503 Tekuća donacija Župi Sv. Nikole		**4.000,00**	**0,00**	**4.000,00**	**100,00**
Izvor financiranja: 11 Opći prihodi i primici		*4.000,00*	*0,00*	*4.000,00*	*100,00*
3	Rashodi poslovanja	4.000,00	0,00	4.000,00	100,00
38	Rashodi za donacije, kazne, naknade šteta i kapitalne pomoći	4.000,00	0,00	4.000,00	100,00
Aktivnost: A101506 Manifestacija "LJeto u Komiži"		**15.000,00**	**-5.000,00**	**10.000,00**	**66,67**
Izvor financiranja: 432 Prihodi od turističke pristojbe		*15.000,00*	*-5.000,00*	*10.000,00*	*66,67*
3	Rashodi poslovanja	15.000,00	-5.000,00	10.000,00	66,67
32	Materijalni rashodi	15.000,00	-5.000,00	10.000,00	66,67
Aktivnost: A101507 Ostale kulturne manifestacije		**10.000,00**	**10.000,00**	**20.000,00**	**200,00**
Izvor financiranja: 11 Opći prihodi i primici		*10.000,00*	*1.501,00*	*11.501,00*	*115,01*
3	Rashodi poslovanja	10.000,00	1.501,00	11.501,00	115,01
32	Materijalni rashodi	8.000,00	3.501,00	11.501,00	143,76
38	Rashodi za donacije, kazne, naknade šteta i kapitalne pomoći	2.000,00	-2.000,00	0,00	0,00
Izvor financiranja: 911 Višak općih prihoda i primitaka		*0,00*	*8.499,00*	*8.499,00*	*100,00*
3	Rashodi poslovanja	0,00	8.499,00	8.499,00	100,00
32	Materijalni rashodi	0,00	8.499,00	8.499,00	100,00
Aktivnost: A101508 Kulturna manifestacija Doni Sv. Mikule		**7.000,00**	**0,00**	**7.000,00**	**100,00**
Izvor financiranja: 11 Opći prihodi i primici		*7.000,00*	*0,00*	*7.000,00*	*100,00*
3	Rashodi poslovanja	7.000,00	0,00	7.000,00	100,00
32	Materijalni rashodi	7.000,00	0,00	7.000,00	100,00
Aktivnost: A101509 Uskršnji i božićni blagdani		**9.000,00**	**4.000,00**	**13.000,00**	**144,44**
Izvor financiranja: 11 Opći prihodi i primici		*9.000,00*	*4.000,00*	*13.000,00*	*144,44*
3	Rashodi poslovanja	9.000,00	4.000,00	13.000,00	144,44

32	Materijalni rashodi	9.000,00	4.000,00	13.000,00	144,44
Aktivnost: A101510 Rota Palagruzona		**15.000,00**	**20.000,00**	**35.000,00**	**233,33**
Izvor financiranja: 432 Prihodi od turističke pristojbe		*7.672,00*	*10.000,00*	*17.672,00*	*230,34*
3	Rashodi poslovanja	7.672,00	10.000,00	17.672,00	230,34
32	Materijalni rashodi	7.672,00	10.000,00	17.672,00	230,34
Izvor financiranja: 50 Pomoći iz državnog proračuna		*1.328,00*	*0,00*	*1.328,00*	*100,00*
3	Rashodi poslovanja	1.328,00	0,00	1.328,00	100,00
32	Materijalni rashodi	1.328,00	0,00	1.328,00	100,00
Izvor financiranja: 521 Pomoći iz županijskog proračuna		*6.000,00*	*10.000,00*	*16.000,00*	*266,67*
3	Rashodi poslovanja	6.000,00	10.000,00	16.000,00	266,67
32	Materijalni rashodi	6.000,00	10.000,00	16.000,00	266,67
Aktivnost: A101512 Zalogaj velikog mora		**12.000,00**	**0,00**	**12.000,00**	**100,00**
Izvor financiranja: 432 Prihodi od turističke pristojbe		*12.000,00*	*0,00*	*12.000,00*	*100,00*
3	Rashodi poslovanja	12.000,00	0,00	12.000,00	100,00
38	Rashodi za donacije, kazne, naknade šteta i kapitalne pomoći	12.000,00	0,00	12.000,00	100,00
Aktivnost: A101513 Sufinanciranje troškova prijevoza djece na sportske aktivnosti		**0,00**	**5.598,00**	**5.598,00**	**100,00**
Izvor financiranja: 11 Opći prihodi i primici		*0,00*	*5.598,00*	*5.598,00*	*100,00*
3	Rashodi poslovanja	0,00	5.598,00	5.598,00	100,00
37	Naknade građanima i kućanstvima na temelju osiguranja i druge naknade	0,00	5.598,00	5.598,00	100,00
Kapitalni projekt: K101501 Maritimna baština		**100.000,00**	**0,00**	**100.000,00**	**100,00**
Izvor financiranja: 564 Fond za pomorstvo, ribarstvo i akvakulturu		*100.000,00*	*0,00*	*100.000,00*	*100,00*
3	Rashodi poslovanja	90.000,00	0,00	90.000,00	100,00
32	Materijalni rashodi	90.000,00	0,00	90.000,00	100,00
4	Rashodi za nabavu nefinancijske imovine	10.000,00	0,00	10.000,00	100,00
42	Rashodi za nabavu proizvedene dugotrajne imovine	10.000,00	0,00	10.000,00	100,00
Program: 1016 Socijalna skrb		**129.550,00**	**-10.072,00**	**119.478,00**	**92,23**
Aktivnost: A101601 Prigodna naknada umirovljenicima		**20.000,00**	**0,00**	**20.000,00**	**100,00**
Izvor financiranja: 11 Opći prihodi i primici		*20.000,00*	*0,00*	*20.000,00*	*100,00*
3	Rashodi poslovanja	20.000,00	0,00	20.000,00	100,00
37	Naknade građanima i kućanstvima na temelju osiguranja i druge naknade	20.000,00	0,00	20.000,00	100,00
Aktivnost: A101602 Pomoć za podmirenje troškova stanovanja		**1.330,00**	**0,00**	**1.330,00**	**100,00**
Izvor financiranja: 11 Opći prihodi i primici		*1.330,00*	*0,00*	*1.330,00*	*100,00*
3	Rashodi poslovanja	1.330,00	0,00	1.330,00	100,00
37	Naknade građanima i kućanstvima na temelju osiguranja i druge naknade	1.330,00	0,00	1.330,00	100,00
Aktivnost: A101603 Jednokratna novčana pomoć		**3.000,00**	**0,00**	**3.000,00**	**100,00**
Izvor financiranja: 11 Opći prihodi i primici		*3.000,00*	*0,00*	*3.000,00*	*100,00*
3	Rashodi poslovanja	3.000,00	0,00	3.000,00	100,00
37	Naknade građanima i kućanstvima na temelju osiguranja i druge naknade	3.000,00	0,00	3.000,00	100,00
Aktivnost: A101604 Naknada za troškove prijevoza za izvanškolske aktivnosti djece		**8.000,00**	**-5.598,00**	**2.402,00**	**30,03**
Izvor financiranja: 11 Opći prihodi i primici		*8.000,00*	*-5.598,00*	*2.402,00*	*30,03*
3	Rashodi poslovanja	8.000,00	-5.598,00	2.402,00	30,03
37	Naknade građanima i kućanstvima na temelju osiguranja i	8.000,00	-5.598,00	2.402,00	30,03

	druge naknade				
Aktivnost: A101605 Naknada troškova boravka djece u dječjem vrtiću i jaslicama		**1.000,00**	**0,00**	**1.000,00**	**100,00**
Izvor financiranja: 11 Opći prihodi i primici		*1.000,00*	*0,00*	*1.000,00*	*100,00*
3	Rashodi poslovanja	1.000,00	0,00	1.000,00	100,00
37	Naknade građanima i kućanstvima na temelju osiguranja i druge naknade	1.000,00	0,00	1.000,00	100,00
Aktivnost: A101606 Naknada za rođenje djeteta		**5.000,00**	**0,00**	**5.000,00**	**100,00**
Izvor financiranja: 11 Opći prihodi i primici		*5.000,00*	*0,00*	*5.000,00*	*100,00*
3	Rashodi poslovanja	5.000,00	0,00	5.000,00	100,00
37	Naknade građanima i kućanstvima na temelju osiguranja i druge naknade	5.000,00	0,00	5.000,00	100,00
Aktivnost: A101607 Stalna naknada za treće i svako naredno dijete		**10.000,00**	**0,00**	**10.000,00**	**100,00**
Izvor financiranja: 11 Opći prihodi i primici		*10.000,00*	*0,00*	*10.000,00*	*100,00*
3	Rashodi poslovanja	10.000,00	0,00	10.000,00	100,00
37	Naknade građanima i kućanstvima na temelju osiguranja i druge naknade	10.000,00	0,00	10.000,00	100,00
Aktivnost: A101608 Naknada za roditelje njegovatelje, njegovatelje i korisnike inkluzivnog dodatka		**18.720,00**	**0,00**	**18.720,00**	**100,00**
Izvor financiranja: 11 Opći prihodi i primici		*18.720,00*	*0,00*	*18.720,00*	*100,00*
3	Rashodi poslovanja	18.720,00	0,00	18.720,00	100,00
37	Naknade građanima i kućanstvima na temelju osiguranja i druge naknade	18.720,00	0,00	18.720,00	100,00
Aktivnost: A101609 Učeničke i studentske stipendije		**25.000,00**	**0,00**	**25.000,00**	**100,00**
Izvor financiranja: 11 Opći prihodi i primici		*25.000,00*	*0,00*	*25.000,00*	*100,00*
3	Rashodi poslovanja	25.000,00	0,00	25.000,00	100,00
37	Naknade građanima i kućanstvima na temelju osiguranja i druge naknade	25.000,00	0,00	25.000,00	100,00
Aktivnost: A101610 Pomoć za kupnju radnih bilježnica za osnovnu školu		**8.000,00**	**0,00**	**8.000,00**	**100,00**
Izvor financiranja: 11 Opći prihodi i primici		*8.000,00*	*0,00*	*8.000,00*	*100,00*
3	Rashodi poslovanja	8.000,00	0,00	8.000,00	100,00
36	Pomoći dane u inozemstvo i unutar općeg proračuna	8.000,00	0,00	8.000,00	100,00
Aktivnost: A101611 Pomoć za kupnju udžbenika za srednju školu		**500,00**	**0,00**	**500,00**	**100,00**
Izvor financiranja: 11 Opći prihodi i primici		*500,00*	*0,00*	*500,00*	*100,00*
3	Rashodi poslovanja	500,00	0,00	500,00	100,00
37	Naknade građanima i kućanstvima na temelju osiguranja i druge naknade	500,00	0,00	500,00	100,00
Aktivnost: A101612 Sufinanciranje troškova medicinski potpomognute oplodnje		**1.000,00**	**0,00**	**1.000,00**	**100,00**
Izvor financiranja: 11 Opći prihodi i primici		*1.000,00*	*0,00*	*1.000,00*	*100,00*
3	Rashodi poslovanja	1.000,00	0,00	1.000,00	100,00
37	Naknade građanima i kućanstvima na temelju osiguranja i druge naknade	1.000,00	0,00	1.000,00	100,00
Aktivnost: A101613 Poticanje rada udruga u socijalnoj skrbi		**3.000,00**	**0,00**	**3.000,00**	**100,00**
Izvor financiranja: 11 Opći prihodi i primici		*3.000,00*	*0,00*	*3.000,00*	*100,00*
3	Rashodi poslovanja	3.000,00	0,00	3.000,00	100,00
38	Rashodi za donacije, kazne, naknade šteta i kapitalne pomoći	3.000,00	0,00	3.000,00	100,00
Kapitalni projekt: K101601 Nabava dostavnog vozila		**25.000,00**	**-4.474,00**	**20.526,00**	**82,10**
Izvor financiranja: 911 Višak općih prihoda i primitaka		*25.000,00*	*-4.474,00*	*20.526,00*	*82,10*
4	Rashodi za nabavu nefinancijske imovine	25.000,00	-4.474,00	20.526,00	82,10

42	Rashodi za nabavu proizvedene dugotrajne imovine	25.000,00	-4.474,00	20.526,00	82,10
Program: 1017 Zdravstvo		**19.830,00**	**5.202,00**	**25.032,00**	**126,23**
Aktivnost: A101701 Specijalistički liječnički pregledi i savjetovanja		**7.125,00**	**0,00**	**7.125,00**	**100,00**
Izvor financiranja: 11 Opći prihodi i primici		*7.125,00*	*0,00*	*7.125,00*	*100,00*
3	Rashodi poslovanja	7.125,00	0,00	7.125,00	100,00
32	Materijalni rashodi	7.125,00	0,00	7.125,00	100,00
Aktivnost: A101702 Sufinanciranje dovoza pitke vode domačinstvima na otoku Biševu		**11.705,00**	**3.000,00**	**14.705,00**	**125,63**
Izvor financiranja: 11 Opći prihodi i primici		*11.705,00*	*3.000,00*	*14.705,00*	*125,63*
3	Rashodi poslovanja	11.705,00	3.000,00	14.705,00	125,63
32	Materijalni rashodi	6.705,00	8.000,00	14.705,00	219,31
35	Subvencije	5.000,00	-5.000,00	0,00	0,00
Aktivnost: A101703 Nabava testova za analizator CRP-a		**1.000,00**	**0,00**	**1.000,00**	**100,00**
Izvor financiranja: 11 Opći prihodi i primici		*1.000,00*	*0,00*	*1.000,00*	*100,00*
3	Rashodi poslovanja	1.000,00	0,00	1.000,00	100,00
32	Materijalni rashodi	1.000,00	0,00	1.000,00	100,00
Aktivnost: A101704 Sufinanciranje dodatnog tima T2 hitne medicine za vrijeme turističke sezone		**0,00**	**2.202,00**	**2.202,00**	**100,00**
Izvor financiranja: 11 Opći prihodi i primici		*0,00*	*2.202,00*	*2.202,00*	*100,00*
3	Rashodi poslovanja	0,00	2.202,00	2.202,00	100,00
36	Pomoći dane u inozemstvo i unutar općeg proračuna	0,00	2.202,00	2.202,00	100,00
Program: 1021 Upravljanje stambenim prostorima		**0,00**	**10.000,00**	**10.000,00**	**100,00**
Aktivnost: A102101 Priuštivo stanovanje		**0,00**	**10.000,00**	**10.000,00**	**100,00**
Izvor financiranja: 911 Višak općih prihoda i primitaka		*0,00*	*10.000,00*	*10.000,00*	*100,00*
3	Rashodi poslovanja	0,00	10.000,00	10.000,00	100,00
32	Materijalni rashodi	0,00	10.000,00	10.000,00	100,00
Razdjel: 002 DJEČJI VRTIĆ "KOMIŽA"		**408.000,00**	**0,00**	**408.000,00**	**100,00**
Glava: 00201 DJEČJI VRTIĆ "KOMIŽA"		**408.000,00**	**0,00**	**408.000,00**	**100,00**
	11,Opći prihodi i primici	*339.700,00*	*0,00*	*339.700,00*	*100,00*
	434,Sufinanciranje cijene usluge	*30.000,00*	*0,00*	*30.000,00*	*100,00*
	50,Pomoći iz državnog proračuna	*38.000,00*	*0,00*	*38.000,00*	*100,00*
	611,Tuzemne donacije	*300,00*	*0,00*	*300,00*	*100,00*
Korisnik: 30769 Dječji vrtić "Komiža"		**408.000,00**	**0,00**	**408.000,00**	**100,00**
Program: 1018 Predškolski odgoj i obrazovanje		**408.000,00**	**0,00**	**408.000,00**	**100,00**
Aktivnost: A101801 Odgojno, administrativno i tehničko osoblje		**356.000,00**	**0,00**	**356.000,00**	**100,00**
Izvor financiranja: 11 Opći prihodi i primici		*317.000,00*	*0,00*	*317.000,00*	*100,00*
3	Rashodi poslovanja	317.000,00	0,00	317.000,00	100,00
31	Rashodi za zaposlene	311.000,00	0,00	311.000,00	100,00
32	Materijalni rashodi	6.000,00	0,00	6.000,00	100,00
Izvor financiranja: 434 Sufinanciranje cijene usluge		*2.000,00*	*0,00*	*2.000,00*	*100,00*
3	Rashodi poslovanja	2.000,00	0,00	2.000,00	100,00
32	Materijalni rashodi	2.000,00	0,00	2.000,00	100,00
Izvor financiranja: 50 Pomoći iz državnog proračuna		*37.000,00*	*0,00*	*37.000,00*	*100,00*
3	Rashodi poslovanja	37.000,00	0,00	37.000,00	100,00
31	Rashodi za zaposlene	37.000,00	0,00	37.000,00	100,00
Aktivnost: A101802 Redovna djelatnost dječjeg vrtića		**49.000,00**	**0,00**	**49.000,00**	**100,00**

Izvor financiranja: 11 Opći prihodi i primici		*20.000,00*	*0,00*	*20.000,00*	*100,00*
3	Rashodi poslovanja	20.000,00	0,00	20.000,00	100,00
32	Materijalni rashodi	20.000,00	0,00	20.000,00	100,00
Izvor financiranja: 434 Sufinanciranje cijene usluge		*28.000,00*	*0,00*	*28.000,00*	*100,00*
3	Rashodi poslovanja	28.000,00	0,00	28.000,00	100,00
32	Materijalni rashodi	27.800,00	0,00	27.800,00	100,00
34	Financijski rashodi	200,00	0,00	200,00	100,00
Izvor financiranja: 50 Pomoći iz državnog proračuna		*1.000,00*	*0,00*	*1.000,00*	*100,00*
3	Rashodi poslovanja	1.000,00	0,00	1.000,00	100,00
32	Materijalni rashodi	1.000,00	0,00	1.000,00	100,00
Aktivnost: A101803 Obilježavanje dana Sv. Nikole		**1.000,00**	**0,00**	**1.000,00**	**100,00**
Izvor financiranja: 11 Opći prihodi i primici		*700,00*	*0,00*	*700,00*	*100,00*
3	Rashodi poslovanja	700,00	0,00	700,00	100,00
32	Materijalni rashodi	700,00	0,00	700,00	100,00
Izvor financiranja: 611 Tuzemne donacije		*300,00*	*0,00*	*300,00*	*100,00*
3	Rashodi poslovanja	300,00	0,00	300,00	100,00
32	Materijalni rashodi	300,00	0,00	300,00	100,00
Kapitalni projekt: K101801 Nabava uredskog namještaja, opreme i uređaja		**2.000,00**	**0,00**	**2.000,00**	**100,00**
Izvor financiranja: 11 Opći prihodi i primici		*2.000,00*	*0,00*	*2.000,00*	*100,00*
4	Rashodi za nabavu nefinancijske imovine	2.000,00	0,00	2.000,00	100,00
42	Rashodi za nabavu proizvedene dugotrajne imovine	2.000,00	0,00	2.000,00	100,00
Razdjel: 003 GRADSKA KNJIŽNICA "RANKO MARINKOVIĆ" KOMIŽA		**62.800,00**	**0,00**	**62.800,00**	**100,00**
Glava: 00301 GRADSKA KNJIŽNICA "RANKO MARINKOVIĆ" KOMIŽA		**62.800,00**	**0,00**	**62.800,00**	**100,00**
	11,Opći prihodi i primici	*49.400,00*	*0,00*	*49.400,00*	*100,00*
	435,Članarine	*800,00*	*0,00*	*800,00*	*100,00*
	50,Pomoći iz državnog proračuna	*12.600,00*	*0,00*	*12.600,00*	*100,00*
Korisnik: 30744 Gradska knjižnica "Ranko Marinković"		**62.800,00**	**0,00**	**62.800,00**	**100,00**
Program: 1019 Redovna djelatnost gradske knjižnice		**62.800,00**	**0,00**	**62.800,00**	**100,00**
Korisnik: 30744 Gradska knjižnica "Ranko Marinković"		**62.800,00**	**0,00**	**62.800,00**	**100,00**
Aktivnost: A101901 Izdaci za zaposlene		**45.000,00**	**0,00**	**45.000,00**	**100,00**
Izvor financiranja: 11 Opći prihodi i primici		*45.000,00*	*0,00*	*45.000,00*	*100,00*
3	Rashodi poslovanja	45.000,00	0,00	45.000,00	100,00
31	Rashodi za zaposlene	45.000,00	0,00	45.000,00	100,00
Aktivnost: A101902 Redovna djelatnost gradske knjižnice		**4.900,00**	**0,00**	**4.900,00**	**100,00**
Izvor financiranja: 11 Opći prihodi i primici		*2.500,00*	*0,00*	*2.500,00*	*100,00*
3	Rashodi poslovanja	2.500,00	0,00	2.500,00	100,00
32	Materijalni rashodi	2.500,00	0,00	2.500,00	100,00
Izvor financiranja: 435 Članarine		*800,00*	*0,00*	*800,00*	*100,00*
3	Rashodi poslovanja	800,00	0,00	800,00	100,00
32	Materijalni rashodi	700,00	0,00	700,00	100,00
34	Financijski rashodi	100,00	0,00	100,00	100,00
Izvor financiranja: 50 Pomoći iz državnog proračuna		*1.600,00*	*0,00*	*1.600,00*	*100,00*
3	Rashodi poslovanja	1.600,00	0,00	1.600,00	100,00
32	Materijalni rashodi	1.600,00	0,00	1.600,00	100,00
Kapitalni projekt: K101901 Računalna oprema i programi		**2.400,00**	**0,00**	**2.400,00**	**100,00**
Izvor financiranja: 11 Opći prihodi i primici		*400,00*	*0,00*	*400,00*	*100,00*

4	Rashodi za nabavu nefinancijske imovine	400,00	0,00	400,00	100,00
42	Rashodi za nabavu proizvedene dugotrajne imovine	400,00	0,00	400,00	100,00
Izvor financiranja: 50 Pomoći iz državnog proračuna		*2.000,00*	*0,00*	*2.000,00*	*100,00*
4	Rashodi za nabavu nefinancijske imovine	2.000,00	0,00	2.000,00	100,00
42	Rashodi za nabavu proizvedene dugotrajne imovine	2.000,00	0,00	2.000,00	100,00
Kapitalni projekt: K101902 Nabava knjiga		**5.700,00**	**0,00**	**5.700,00**	**100,00**
Izvor financiranja: 11 Opći prihodi i primici		*700,00*	*0,00*	*700,00*	*100,00*
4	Rashodi za nabavu nefinancijske imovine	700,00	0,00	700,00	100,00
42	Rashodi za nabavu proizvedene dugotrajne imovine	700,00	0,00	700,00	100,00
Izvor financiranja: 50 Pomoći iz državnog proračuna		*5.000,00*	*0,00*	*5.000,00*	*100,00*
4	Rashodi za nabavu nefinancijske imovine	5.000,00	0,00	5.000,00	100,00
42	Rashodi za nabavu proizvedene dugotrajne imovine	5.000,00	0,00	5.000,00	100,00
Kapitalni projekt: K101903 Nabava namještaja		**4.800,00**	**0,00**	**4.800,00**	**100,00**
Izvor financiranja: 11 Opći prihodi i primici		*800,00*	*0,00*	*800,00*	*100,00*
4	Rashodi za nabavu nefinancijske imovine	800,00	0,00	800,00	100,00
42	Rashodi za nabavu proizvedene dugotrajne imovine	800,00	0,00	800,00	100,00
Izvor financiranja: 50 Pomoći iz državnog proračuna		*4.000,00*	*0,00*	*4.000,00*	*100,00*
4	Rashodi za nabavu nefinancijske imovine	4.000,00	0,00	4.000,00	100,00
42	Rashodi za nabavu proizvedene dugotrajne imovine	4.000,00	0,00	4.000,00	100,00
Razdjel: 004 CENTAR ZA POMOĆ U KUĆI KOMIŽA		**88.000,00**	**0,00**	**88.000,00**	**100,00**
Glava: 00401 CENTAR ZA POMOĆ U KUĆI KOMIŽA		**88.000,00**	**0,00**	**88.000,00**	**100,00**
	11,Opći prihodi i primici	*51.000,00*	*0,00*	*51.000,00*	*100,00*
	434,Sufinanciranje cijene usluge	*9.500,00*	*0,00*	*9.500,00*	*100,00*
	50,Pomoći iz državnog proračuna	*27.500,00*	*0,00*	*27.500,00*	*100,00*
Korisnik: 44151 Centar za pomoć u kući "Komiža"		**88.000,00**	**0,00**	**88.000,00**	**100,00**
Program: 1020 Pomoć u kući i dnevne aktivnosti		**88.000,00**	**0,00**	**88.000,00**	**100,00**
Aktivnost: A102001 Izdaci za zaposlene u pružanju pomoći u kući		**58.000,00**	**1.000,00**	**59.000,00**	**101,72**
Izvor financiranja: 11 Opći prihodi i primici		*40.000,00*	*1.000,00*	*41.000,00*	*102,50*
3	Rashodi poslovanja	40.000,00	1.000,00	41.000,00	102,50
31	Rashodi za zaposlene	37.500,00	0,00	37.500,00	100,00
32	Materijalni rashodi	2.500,00	1.000,00	3.500,00	140,00
Izvor financiranja: 434 Sufinanciranje cijene usluge		*500,00*	*0,00*	*500,00*	*100,00*
3	Rashodi poslovanja	500,00	0,00	500,00	100,00
32	Materijalni rashodi	500,00	0,00	500,00	100,00
Izvor financiranja: 50 Pomoći iz državnog proračuna		*17.500,00*	*0,00*	*17.500,00*	*100,00*
3	Rashodi poslovanja	17.500,00	0,00	17.500,00	100,00
31	Rashodi za zaposlene	17.500,00	0,00	17.500,00	100,00
Aktivnost: A102003 Redovna djelatnost pružanja pomoći u kući i dnevne aktivnosti		**28.000,00**	**-1.000,00**	**27.000,00**	**96,43**
Izvor financiranja: 11 Opći prihodi i primici		*9.000,00*	*-1.000,00*	*8.000,00*	*88,89*
3	Rashodi poslovanja	9.000,00	-1.000,00	8.000,00	88,89
32	Materijalni rashodi	9.000,00	-1.000,00	8.000,00	88,89
Izvor financiranja: 434 Sufinanciranje cijene usluge		*9.000,00*	*0,00*	*9.000,00*	*100,00*
3	Rashodi poslovanja	9.000,00	0,00	9.000,00	100,00
32	Materijalni rashodi	8.900,00	0,00	8.900,00	100,00
34	Financijski rashodi	100,00	0,00	100,00	100,00

Izvor financiranja: 50 Pomoći iz državnog proračuna		*10.000,00*	*0,00*	*10.000,00*	*100,00*
3	Rashodi poslovanja	10.000,00	0,00	10.000,00	100,00
32	Materijalni rashodi	10.000,00	0,00	10.000,00	100,00
Kapitalni projekt: K102001 Nabava opreme		**2.000,00**	**0,00**	**2.000,00**	**100,00**
Izvor financiranja: 11 Opći prihodi i primici		*2.000,00*	*0,00*	*2.000,00*	*100,00*
4	Rashodi za nabavu nefinancijske imovine	2.000,00	0,00	2.000,00	100,00
42	Rashodi za nabavu proizvedene dugotrajne imovine	2.000,00	0,00	2.000,00	100,00

Članak 4.

Ove Izmjene i dopune Proračuna stupaju na snagu osmog dana od dana objave u ' Službenom glasniku Grada Komiže".

KLASA:
URBROJ:
Komiža, xx. rujna 2026.

Predsjednica:
Katarina Popović

REPUBLIKA HRVATSKA
SPLITSKO-DALMATINSKA ŽUPANIJA
GRAD KOMIŽA
GRADSKO VIJEĆE

OBRAZLOŽENJE
II. IZMJENA I DOPUNA PRORAČUNA ZA 2026. GODINU
I PROJEKCIJE ZA 2027. I 2028. GODINU

Komiža, rujan 2026.

Zakonom o proračunu („Narodne novine“ broj 144/21) predviđena je mogućnost i definiran način na koji se vrši uravnoteženje proračuna. Predstavničko tijelo donosi izmjene i dopune proračuna prema postupku za donošenje proračuna. Proračun Grada Komiže za 2026. godinu i projekcije za 2027. i 2028. godinu, te Odluka o izvršavanju Proračuna Grada Komiže za 2026. godinu usvojeni su na 8. sjednici Gradskoga vijeća održanoj dana 29. prosinca 2025. godine. I. Izmjene i dopune Proračuna Grada Komiže te I. Izmjene i dopune Odluke o Izvršavanju Proračuna Grada Komiže za 2026. godinu usvojene su na 11. sjednici Gradskog vijeća održanoj 8. lipnja 2026. godine. Ovim izmjenama i dopunama predlaže se ukupno povećanje Proračuna za 2026. godinu u iznosu od EUR ili za 3,92%.

Ukupno prihodi i primici Proračuna za 2026. godinu planirani su u iznosu od 4.727.727,54 EUR. Predloženim izmjenama i dopunama prihodi se povećavaju za 245.256,46 EUR, što uz uvrštenje dijela ostvarenog rezultata poslovanja iz 2025. godine u iznosu od 1.556.372,00 EUR i pokriće metodološkog manjka proračunskih korisnika iz prethodne godine u kumulativnom iznosu od 32.411,00 EUR daje ukupan plan od 6.496.945,00 EUR.

I. OBRAZLOŽENJE IZMJENA I DOPUNA OPĆEG DIJELA PRORAČUNA

Tablica 1. II. Izmjene i dopune prihoda/primitaka Proračuna Grada Komiže prema izvorima financiranja za 2026. g.

PRIHODI/PRIMICI	IZVORNI PLAN 2026.	POVEĆANJE/ SMANJENE	NOVI PLAN 2026.	Index (4/2)
(1)	(2)	(3)	(4)	(5)
Opći prihodi i primici	1.659.197,54	67.767,46	1.726.965,00	104,08
Prihodi za posebne namjene	411.560,00	41.000,00	452.560,00	109,96
Pomoći	2.637.135,00	131.489,00	2.768.624,00	104,99
Donacije	6.700,00	5.000,00	11.700,00	174,63
Prihodi od prodaje nef. imovine i naknade s naslova osiguranja	13.135,00	0,00	13.135,00	100,00
Namjenski primici	0,00	0,00	0,00	0,00
SVEUKUPNO:	**4.727.727,54**	**245.256,46**	**4.972.984,00**	105,19

Tablica 2. II. Izmjene i dopune prihoda/primitaka Proračuna Grada Komiže prema ekonomskoj klasifikaciji za 2026. g.

PRIHODI	TEKUĆI PLAN 2026.	POVEĆANJE/ SMANJENJE	NOVI PLAN 2026.	Index (4/2)
(1)	(2)	(3)	(4)	(5)
PRIHODI POSLOVANJA	**4.714.592,54**	**245.256,46**	**4.959.849,00**	**105,20**
Prihodi od poreza	1.185.650,54	-0,54	1.185.650,00	100,00
Pomoći iz ino. i od subjekata unutar općeg proračuna	2.637.135,00	131.489,00	2.768.624,00	104,99
Prihodi od imovine	619.549,00	127.768,00	747.317,00	120,62
Prihodi od upravnih i administrativnih pristojbi, prist. po posebnim prop. i naknada	262.238,00	-19.000,00	243.238,00	92,75
Prihodi od prodaje proizvoda i robe te pruženih usluga i prihodi od donacija te povrati po protestiranim jamstvima	6.700,00	5.000,00	11.700,00	174,63
Kazne, upravne mjere i ostali prihodi	3.320,00	0,00	3.320,00	100,00
PRIHODI OD PRODAJE NEFINANCIJSKE IMOVINE	**13.135,00**	**0,00**	**13.135,00**	**100,00**
Prihodi od prodaje neproizvedene dugotrajne imovine	13.135,00	0,00	13.135,00	100,00

PRIMICI OD FINAN. IMOVINE I ZADUŽIVANJA	**0,00**	**0,00**	**0,00**	**0,00**
SVEUKUPNO:	**4.727.727,54**	**245.256,46**	**4.972.984,00**	**105,19**

Predložene izmjene prihoda odnose se kako slijedi:

- Povećanje prihoda od pomoći proračunu za 131.489,00 EUR ili za 4,99% u skladu s realizacijom.
- Povećanje prihoda od imovine za 127.768,00 EUR ili za 20,62% u odnosu na tekući plan, a u skladu s realizacijom.
- Smanjenje prihoda od upravnih i administrativnih pristoji i naknada za 19.000,00 EUR ili za 7,25% u odnosu na tekući plan.
- Prihodi od prodaje proizvoda i robe te pruženih usluga i prihodi od donacija te povrati po protestiranim jamstvima povećavaju se za 5.000,00 EUR.

Tablica 3. II. Izmjene i dopune rashoda/izdataka Proračuna Grada Komiže prema izvorima financiranja za 2026. g.

RASHODI/IZDACI	TEKUĆI PLAN 2026.	POVEĆANJE/ SMANJENJE	NOVI PLAN 2026.	Index 4/2
(1)	(2)	(3)	(4)	(5)
Opći prihodi i primici	1.626.788,00	67.766,00	1.694.554,00	104,17
Prihodi za posebne namjene	411.560,00	41.000,00	452.560,00	109,96
Pomoći	2.637.135,00	131.489,00	2.768.624,00	104,99
Donacije	6.700,00	5.000,00	11.700,00	174,63
Prihodi od prodaje nef. imovine i naknade s naslova osiguranja	13.135,00	0,00	13.135,00	100,00
Namjenski primici	0,00	0,00	0,00	0,00
Višak prihoda prethodne godine	1.556.372,00	0,00	1.556.372,00	100,00
SVEUKUPNO:	**6.251.690,00**	**245.255,00**	**6.496.945,00**	**103,92**

Tablica 4. II. Izmjene i dopune rashoda/izdataka Proračuna Grada Komiže prema ekonomskoj klasifikaciji za 2026. g.

RASHODI/IZDACI	TEKUĆI PLAN 2026.	POVEĆANJE/ SMANJENJE	NOVI PLAN 2026.	Index 4/2
(1)	(2)	(3)	(4)	(5)
RASHODI POSLOVANJA	**2.766.090,00**	**259.545,00**	**3.025.635,00**	**109,38**
Rashodi za zaposlene	700.507,00	-5.907,00	694.600,00	99,16
Materijalni rashodi	1.279.576,00	72.750,00	1.352.326,00	105,69
Financijski rashodi	3.600,00	800,00	4.400,00	122,22
Subvencije	19.000,00	-7.000,00	12.000,00	63,16
Pomoći dane u inozemstvo i unutar općeg proračuna	20.000,00	2.202,00	22.202,00	111,01
Naknade građanima i kućanstvima na temelju osiguranja i druge naknade	103.550,00	0,00	103.550,00	100,00
Rashodi za donacije, kazne, naknade šteta i kapitalne pomoći	639.857,00	196.700,00	836.557,00	130,74
RASHODI ZA NABAVU NEFINANCIJSKE IMOVINE	**3.485.600,00**	**-14.290,00**	**3.471.310,00**	**99,59**
Rashodi za nabavu neproizvedene dugotrajne imovine	385.972,00	-37.590,00	348.382,00	90,26
Rashodi za nabavu proizvedene dugotrajne imovine	2.788.625,00	-23,00	2.788.602,00	100,00
Rashodi za nabavu plemenitih metala i ostalih pohranjenih vrijednosti	700,00	0,00	700,00	100,00

Rashodi za dodatna ulaganja na nefinancijskoj imovini	310.303,00	23.323,00	333.626,00	107,52
IZACI ZA FINANCIJSKU IMOVINU I OTPLATE ZAJMOVA	**0,00**	**0,00**	**0,00**	**0,00**
SVEUKUPNO:	**6.251.690,00**	**245.255,00**	**6.496.945,00**	**103,92**

Slijedom izmjena planiranih prihoda i primitaka izvršene su odgovarajuće korekcije planiranih stavaka rashoda i izdataka sve u skladu s dinamikom izvršavanja poslova kako slijedi:

- Rashodi za zaposlene smanjuju se za 5.907,00 EUR. Radi se o rashodima za zaposlene po programu javni radovi.
- Materijalni rashodi povećavaju se za 72.750,00 EUR ili za 5,69% u skladu s potrebama.
- Financijski rashodi povećavaju se za 800,00 EUR.
- Subvencije se smanjuju za 7.000,00 EUR ili za 36,84%.
- Rashodi za pomoći dane u inozemstvo i unutar općeg proračuna povećavaju se za 2.202,00 EUR ili za 11,01% u skladu sa realizacijom.
- Rashodi za donacije, kazne, naknade šteta i kapitalne pomoći povećavaju se za 196.700,00 EUR ili za 30,74% u odnosu na tekući plan.
- Rashodi za nabavu neproizvedene dugotrajne imovine smanjuju se za 37.590,00 EUR. Radi se o prijenosu projekta rekonstrukcije igrališta za sport i rekreaciju na gradsku tvrtku Nautički centar Komiža d.o.o. idr.
- Rashodi za nabavu proizvedene dugotrajne imovine smanjuju se za 23,00 EUR u skladu s realizacijom.
- Rashodi za dodatna ulaganja na nefinancijskoj imovini povećavanju se za 23.323,00 EUR u skladu s realizacijom.

Tablica 5. II. Izmjene i dopune Proračuna Grada Komiže prema funkcijskoj klasifikaciji za 2026. g.

RASHODI PREMA FUNKCIJSKOJ KLASIFIKACIJI	TEKUĆI PLAN 2026.	POVEĆANJE/ SMANJENJE	NOVI PLAN 2026.	Index (4/2)
(1)	(2)	(3)	(4)	(5)
Opće javne usluge	780.274,00	-21.302,00	758.972,00	97,27
Javni red i sigurnost	218.856,00	0,00	218.856,00	100,00
Ekonomski poslovi	267.144,00	-19.625,00	247.519,00	92,65
Zaštita okoliša	265.644,00	3.626,00	269.270,00	101,36
Usluge unapređenja stanovanja i zajednice	2.138.150,00	105.054,00	2.243.204,00	104,91
Zdravstvo	19.830,00	5.202,00	25.032,00	126,23
Rekreacija, kultura i religija	1.778.794,00	175.642,00	1.954.436,00	109,87
Obrazovanje	565.448,00	6.730,00	572.178,00	101,19
Socijalna zaštita	217.550,00	-10.072,00	207.478,00	95,37
UKUPNO:	**6.251.690,00**	**245.255,00**	**6.496.945,00**	**103,92**

Slijedom izmjena plana rashoda prema ekonomskoj klasifikaciji utvrđen je novi plan rashoda prema funkcijskoj klasifikaciji. Najznačajnije povećanje od 175.642,00 EUR bilježi se na funkcijskoj klasifikaciji "Rekreacija, kultura i religija".

II. OBRAZLOŽENJE IZMJENA I DOPUNA POSEBNOG DIJELA PRORAČUNA

II. Izmjene i dopune rashoda po razdjelima proračuna za 2026. godinu.

Proračun za 2026. godinu organizacijski je uređen u četiri razdjela i četiri glave koje provode aktivnosti, tekuće i kapitalne projekte.

Razdjel 001 Proračuna grada Komiže za 2026. godinu ovim izmjenama i dopunama povećava se za 245.255,00 EUR ili za 4.31%. Glava 00101 istovjetna je razdjelu. Ovim izmjenama i dopunama proračuna u okviru razdjela 001 izvršena je korekcija plana na aktivnostima i projektima planiranima u proračunu prema izvorima financiranja i realnim potrebama, a to su "Uređenje Dječjeg vrtića - sanacija krovišta", "Uređenje Ribarske ulice", "Rekonstrukcija igrališta za sport i rekreaciju", "Društveni centar Bašta" idr. Uvodi se novi program "Upravljanje stambenim prostorima" s ciljem izgradnje stambenih nekretnina te gospodarenje stambenim nekretninama radi osiguranja priuštivog stanovanja i stambenog zbrinjavanja u svrhu stvaranja kvalitetnih životnih uvjeta, održivog stanovanja i jednakih prilika za sve građane te očuvanja resursa. U programu "Zdravstvo", aktivnost "Sufinanciranje dovoza pitke vode domaćinstvima na otoku Biševu" usklađuje se sa realnim potrebama stanovništva za opskrbu vodom te se dodaje nova aktivnost "Sufinanciranje dodatnog tima T2 hitne medicine za vrijeme turističke sezone" zbog povećanja broja hitnih intervencija. Također u programu "Sanacija i zatvaranje gradskog deponija "Ščeće" i zaštita okoliša" dodaju se aktivnosti "Obnova javnih česmi na području Grada Komiže - Top twice for Vis" i "Izrada dokumenta "Analiza stanja i plan gospodarenja otpadom za područje otoka Visa".
Razdjel 002, Razdjel 003 i Razdjel 004 koji se odnose na proračunske korisnike Grada Komiže mijenjaju se prema potrebama provedbe programa u njihovoj nadležnosti.
U posebnom dijelu Centra za pomoć u kući Komiža smanjuje se 1.000,00 EUR na "Redovnu djelatnost pružanja pomoći u kući", a povećava na "Izdaci za zaposlene u pružanju pomoći u kući" za 1.000,00 EUR.

REPUBLIKA HRVATSKA
SPLITSKO-DALMATINSKA ŽUPANIJA
GRAD KOMIŽA
GRADONAČELNIK

Komiža, 24. rujna 2026.

GRADSKO VIJEĆE GRADA KOMIŽE
n/r predsjednici Katarini Popović

PREDMET: Prijedlog II. izmjena i dopuna Odluke o izvršavanju Proračuna Grada Komiže za 2026. godinu
– daje se

Na temelju članka 52. Statuta Grada Komiže („Službeni glasnik Grada Komiže“ br. 01/21 i 06/25) te članka 25. i 26. Poslovnika Gradskog vijeća Grada Komiže („Službeni glasnik Grada Komiže“ br. 01/21), podnosim Gradskom vijeću Grada Komiže Prijedlog II. izmjena i dopuna Odluke o izvršavanju Proračuna Grada Komiže za 2026. godinu.

OBRAZLOŽENJE

Odluka o izvršavanju Proračuna Grada Komiže za 2026. godinu donesena je 29. prosinca 2025. godine, a I. izmjene i dopune Odluke donesene su 8. lipnja 2026. godine.

Ovim II. izmjenama i dopunama Odluke odredbe Odluke usklađuju se s II. izmjenama i dopunama Proračuna Grada Komiže za 2026. godinu. Slijedom toga, ukupni iznos Proračuna mijenja se i iznosi 6.496.945,00 eura, a usklađuje se i iznos raspoređenog viška prihoda iz 2025. godine.

Također se mijenja odredba koja se odnosi na proračunsku zalihu te se sredstva proračunske zalihe za 2026. godinu povećavaju s prvotno planiranih 4.000,00 eura na 7.000,00 eura.
Povećanje proračunske zalihe povezano je s odobrenom financijskom pomoći Gradu Omišu zbog posljedica požara. Grad Komiža odlučio je za navedenu namjenu osigurati pomoć u iznosu od 5.000,00 eura, koja će se u cijelosti financirati iz sredstava proračunske zalihe.
Budući da su sredstva proračunske zalihe bila planirana u iznosu od 4.000,00 eura, ovim izmjenama povećavaju se na 7.000,00 eura kako bi se omogućila isplata pomoći Gradu Omišu u punom iznosu od 5.000,00 eura, a istodobno zadržao dio sredstava proračunske zalihe za eventualne druge nepredviđene rashode do kraja proračunske godine.

Slijedom navedenog, predlaže se Gradskom vijeću Grada Komiže donošenje II. izmjena i dopuna Odluke o izvršavanju Proračuna Grada Komiže za 2026. godinu.

GRADONAČELNIK:
Ivica Vitaljić

Temeljem članka 18. Zakona o proračunu (NN 144/21) i članka 34. Statuta Grada Komiže ("Službeni glasnik Grada Komiže", br. 01/21 i 06/25), Gradsko vijeće Grada Komiže, na svojoj __ sjednici, održanoj dana ____ 2026. godine, donosi:

II. Izmjene i dopune Odluke o izvršavanju Proračuna Grada Komiže za 2026. godinu

Članak 1.

Ovim II. Izmjenama i dopunama mijenja se Odluka o izvršavanju Proračuna Grada Komiže za 2026. godinu ("Službeni glasnik Grada Komiže" br. 11/25 i 07/26) – u daljnjem tekstu: Odluka.

Članak 2.

Članak 2. Odluke mijenja se i glasi:
„Proračun Grada Komiže za 2026. godinu planiran je u iznosu od 6.496.945,00 eura.“

Članak 3.

Članak 3. stavak 5. Odluke mijenja se i glasi:
„Rashodi i izdaci proračuna uravnoteženi su s prihodima i primicima. U financijski plan uključuje se dio utvrđenog rezultata poslovanja iz 2025. godine. U 2026. godini raspodjeljuje se višak prihoda u iznosu 1.523.961,00 eura.“

Članak 4.

Članak 28. stavak 1. Odluke mijenja se i glasi:
„Zbog izvanrednih okolnosti koje mogu dovesti do nastanka dodatnih obveza tijekom godine, a sukladno ZOP-u, u proračunu je potrebno planirati iznos sredstava za nepredviđene rashode u visini proračunske zalihe. Za 2026. godinu planirana su sredstva proračunske zalihe u iznosu od 7.000,00 eura.“

Članak 5.

II. Izmjene i dopune Odluke o izvršavanju Proračuna Grada Komiže za 2026. godinu stupaju na snagu osmog dana od dana objave u „Službenom glasniku Grada Komiže“.

KLASA:
URBROJ:
Komiža, _____2026.

Predsjednica:
Katarina Popović

REPUBLIKA HRVATSKA
SPLITSKO-DALMATINSKA ŽUPANIJA
GRAD KOMIŽA
GRADSKO VIJEĆE

GRAD KOMIŽA
GRADONAČELNIK
Komiža, 24. rujna 2026.

GRADSKO VIJEĆE GRADA KOMIŽE
n/r predsjednici Katarini Popović

PREDMET: Prijedlog I. izmjena i dopuna Programa javnih potreba u socijalnoj skrbi i zdravstvu Grada Komiže za 2026. godinu
– daje se

Na temelju članka 52. Statuta Grada Komiže („Službeni glasnik Grada Komiže“ br. 01/21 i 06/25) te članka 25. i 26. Poslovnika Gradskog vijeća Grada Komiže („Službeni glasnik Grada Komiže“ br. 01/21), podnosim Gradskom vijeću Grada Komiže Prijedlog I. izmjena i dopuna Programa javnih potreba u socijalnoj skrbi i zdravstvu Grada Komiže za 2026. godinu.

OBRAZLOŽENJE

Program javnih potreba u socijalnoj skrbi i zdravstvu Grada Komiže za 2026. godinu donesen je na nastavku 8. sjednice Gradskog vijeća Grada Komiže, održanom 29. prosinca 2025. godine.

Ovim I. izmjenama i dopunama Programa usklađuju se pojedine programske aktivnosti i planirani iznosi s aktualnim potrebama i osiguranim sredstvima u Proračunu Grada Komiže za 2026. godinu.

U okviru programskih aktivnosti socijalne skrbi mijenja se iznos za naknadu troškova prijevoza za izvanškolske aktivnosti djece te se za navedenu namjenu planira iznos od 2.402,00 eura.

U okviru programskih aktivnosti u zdravstvu sredstva za specijalističke liječničke preglede i savjetovanja planiraju se u iznosu od 7.125,00 eura, dok se sredstva za sufinanciranje dovoza pitke vode domaćinstvima na otoku Biševu povećavaju na 14.705,00 eura. Iznosi za navedene aktivnosti usklađuju se sa realizacijom. Dovoz pitke vode sufinancira Ministarstvo regionalnoga razvoja i fondova europske unije te će se ova stavka naknadno uskladiti prema izvorima financiranja.

Program se dopunjuje novom aktivnošću sufinanciranja dodatnog tima T2 hitne medicine za vrijeme turističke sezone u iznosu od 2.202,00 eura. Zbog višestrukog povećanja broja stanovnika tijekom turističke sezone povećava se i broj hitnih intervencija, zbog čega je potrebno osigurati dodatni tim T2 hitne medicine tijekom srpnja i kolovoza.

Slijedom navedenih izmjena, za provedbu Programa javnih potreba u socijalnoj skrbi i zdravstvu Grada Komiže za 2026. godinu potrebno je osigurati ukupno 211.984,00 eura, od čega 186.952,00 eura za potrebe socijalne skrbi i 25.032,00 eura za potrebe u zdravstvu.

Predložene izmjene imaju utjecaj na Proračun Grada Komiže za 2026. godinu te se sredstva za njihovu provedbu usklađuju s odgovarajućim proračunskim stavkama.

Slijedom navedenog, predlaže se Gradskom vijeću Grada Komiže donošenje I. izmjena i dopuna Programa javnih potreba u socijalnoj skrbi i zdravstvu Grada Komiže za 2026. godinu.

GRADONAČELNIK:
Ivica Vitaljić

Temeljem članka 162. i 289. Zakona o socijalnoj skrbi (NN 18/22, 46/22, 119/22, 71/23, 156/23 i 61/25) i članka 34. Statuta Grada Komiže („Službeni glasnik Grada Komiže“ br. 01/21 i 06/25), Gradsko vijeće Grada Komiže na svojoj --. sjednici održanoj --.----------. godine, donijelo je

I. Izmjene i dopune
Programa javnih potreba u socijalnoj skrbi i zdravstvu Grada Komiže za 2026. godinu

Članak 1.

Ovim I. Izmjenama i dopunama mijenja se Program javnih potreba u socijalnoj skrbi i zdravstvu Grada Komiže za 2026. godinu („Službeni glasnik Grada Komiže“ br. 11/25).

Članak 2.

U točki 1. Programske aktivnosti socijalne skrbi podtočka 1.11. te u točki 2. Programske aktivnosti u zdravstvu podtočke 2.1. i 2.2. mijenjaju se i glase, a iza podtočke 2.3. dodaje se nova podtočka 2.4. koja glasi:

„1.11. Naknada za troškove prijevoza za izvanškolske aktivnosti djece 2.402,00 eura

2.1. Specijalistički liječnički pregledi i savjetovanja 7.125,00 eura

2.2. Sufinanciranje dovoza pitke vode Domaćinstvima na otoku Biševu 14.705,00 eura

2.4. Sufinanciranje dodatnog tima T2 hitne medicine za vrijeme turističke sezone 2.202,00 eura

Višestruko povećanje broja stanovnika zbog turističke sezone donosi i znatno veći broj hitnih intervencija, zbog čega je potrebno u području pružanja primarne zdravstvene zaštite osigurati dodatni tim T2 hitne medicine u sastavu dva medicinska tehničara, svakodnevno po 24 sata od 01. srpnja do 31. kolovoza tekuće godine.“

Članak 3.

Točka 3. stavak 1. mijenja se i glasi:
„Za financiranje Programa javnih potreba u socijalnoj skrbi i zdravstvu Grada Komiže za 2026. godinu, potrebno je u Proračunu Grada Komiže za 2026. godinu osigurati ukupno **211.984,00 €,** od čega za potrebe socijalne skrbi 186.952,00 eura, a za potrebe u zdravstvu 25.032,00 eura.“

Članak 4.

I. Izmjene i dopune Programa javnih potreba u socijalnoj skrbi i zdravstvu Grada Komiže za 2026. godinu stupaju na snagu osmog dana od dana objave u „Službenom glasniku Grada Komiže“.

KLASA:
URBROJ:
Komiža, _____ 2026.

Predsjednica
Katarina Popović

REPUBLIKA HRVATSKA
SPLITSKO-DALMATINSKA ŽUPANIJA
GRAD KOMIŽA
GRADSKO VIJEĆE

REPUBLIKA HRVATSKA
SPLITSKO-DALMATINSKA ŽUPANIJA
GRAD KOMIŽA
GRADONAČELNIK

Komiža, 24. rujna 2026.

GRADSKO VIJEĆE GRADA KOMIŽE
n/r predsjednici Katarini Popović

PREDMET: Prijedlog I. izmjena i dopuna Programa financiranja javnih potreba u sportu Grada Komiže za 2026. godinu
– daje se

Na temelju članka 52. Statuta Grada Komiže („Službeni glasnik Grada Komiže“ br. 01/21 i 06/25) te članka 25. i 26. Poslovnika Gradskog vijeća Grada Komiže („Službeni glasnik Grada Komiže“ br. 01/21), podnosim Gradskom vijeću Grada Komiže Prijedlog I. izmjena i dopuna Programa financiranja javnih potreba u sportu Grada Komiže za 2026. godinu.

OBRAZLOŽENJE

Program financiranja javnih potreba u sportu Grada Komiže za 2026. godinu donesen je na nastavku 8. sjednice Gradskog vijeća Grada Komiže, održanom 29. prosinca 2025. godine.

Ovim I. izmjenama i dopunama Programa predlaže se povećanje sredstava za rekonstrukciju igrališta za sport i rekreaciju sa 76.000,00 eura na 201.300,00 eura.

Projekt rekonstrukcije igrališta provodi se u suradnji s Nautičkim centrom Komiža, a prijavljen je na sufinanciranje Ministarstvu turizma i sporta. Za provedbu projekta planirano je ostvariti sredstva Ministarstva u iznosu od 195.700,00 eura, dok se preostali dio odnosi na sredstva Grada Komiže za manja ulaganja u sklopu projekta.

Slijedom navedene izmjene, ukupna vrijednost Programa povećava se sa 128.000,00 eura na 253.300,00 eura. Sredstva potrebna za provedbu Programa usklađuju se s Proračunom Grada Komiže za 2026. godinu.

Slijedom navedenog, predlaže se Gradskom vijeću Grada Komiže donošenje I. izmjena i dopuna Programa financiranja javnih potreba u sportu Grada Komiže za 2026. godinu.

GRADONAČELNIK:
Ivica Vitaljić

Temeljem članka 75. stavka 3. Zakona o sportu („Narodne novine“, br. 141/22) i članka 34. Statuta Grada Komiže („Službeni glasnik Grada Komiže“, br. 01/21 i 06/25), Gradsko vijeće Grada Komiže, na svojoj __ sjednici, održanoj _____ 2026. godine, donijelo je

I. Izmjene i dopune Programa financiranja javnih potreba u sportu Grada Komiže za 2026. godinu

Članak 1.

Ovim I. Izmjenama i dopunama mijenja se Program financiranja javnih potreba u sportu Grada Komiže za 2026. godinu („Službeni glasnik Grada Komiže“ br. 11/25).

Članak 2.

U članku 2. Programa financiranja javnih potreba u sportu Grada Komiže za 2026. godinu točka 2. mijenja se i glasi:

2. Rekonstrukcija igrališta za sport i rekreaciju 201.300,00 eura

Članak 3.

U članku 3. stavak 1. mijenja se i glasi:
„Za financiranje Programa javnih potreba u sportu Grada Komiže za 2026. godinu, potrebno je u Proračunu Grada Komiže za 2026. godinu osigurati ukupno **253.300,00 eura**.“

Članak 4.

I. Izmjene i dopune Programa financiranja javnih potreba u sportu Grada Komiže za 2026. godinu stupaju na snagu osmog dana od dana objave u „Službenom glasniku Grada Komiže“.

KLASA:
URBROJ: Predsjednica:
Komiža, _____ 2026. Katarina Popović

REPUBLIKA HRVATSKA
SPLITSKO-DALMATINSKA ŽUPANIJA
GRAD KOMIŽA
GRADSKO VIJEĆE

REPUBLIKA HRVATSKA
SPLITSKO-DALMATINSKA ŽUPANIJA
GRAD KOMIŽA
GRADONAČELNIK

Komiža, 24. rujna 2026.

GRADSKO VIJEĆE GRADA KOMIŽE
n/r predsjednici Katarini Popović

PREDMET: Prijedlog II. izmjena i dopuna Programa održavanja komunalne infrastrukture na području grada Komiže za 2026. godinu
– daje se

Na temelju članka 52. Statuta Grada Komiže („Službeni glasnik Grada Komiže“ br. 01/21 i 06/25) te članka 25. i 26. Poslovnika Gradskog vijeća Grada Komiže („Službeni glasnik Grada Komiže“ br. 01/21), podnosim Gradskom vijeću Grada Komiže Prijedlog II. izmjena i dopuna Programa održavanja komunalne infrastrukture na području grada Komiže za 2026. godinu.

OBRAZLOŽENJE

Program održavanja komunalne infrastrukture na području grada Komiže za 2026. godinu donesen je 29. prosinca 2025. godine, a I. izmjene i dopune Programa donesene su 8. lipnja 2026. godine.

Ovim II. izmjenama i dopunama Programa mijenja se iznos planiranih sredstava u okviru djelatnosti održavanja građevina, uređaja i predmeta javne namjene, na način da se sredstva za oborinsku odvodnju povećavaju sa 4.000,00 eura na 10.000,00 eura. Povećanje je potrebno zbog čišćenja i održavanja kanala oborinske odvodnje, za što prvotno planirana sredstva nisu dostatna, pa se navedena stavka povećava kako bi se osigurala sredstva za provedbu potrebnih radova.

Slijedom navedenog, ukupna sredstva za održavanje građevina, uređaja i predmeta javne namjene povećavaju se sa 207.000,00 eura na 213.000,00 eura.

Zbog navedene izmjene mijenja se i sveukupni iznos Programa održavanja komunalne infrastrukture, koji se povećava sa 448.475,00 eura na 454.475,00 eura.

Predložene izmjene imaju utjecaj na Proračun Grada Komiže za 2026. godinu te se sredstva za njihovu provedbu usklađuju s odgovarajućim proračunskim stavkama.

Slijedom navedenog, predlaže se Gradskom vijeću Grada Komiže donošenje II. izmjena i dopuna Programa održavanja komunalne infrastrukture na području grada Komiže za 2026. godinu.

GRADONAČELNIK:
Ivica Vitaljić

Temeljem odredbi članka 72. stavka 1. Zakona o komunalnom gospodarstvu (NN 68/18, 110/18, 32/20 i 145/24) i članka 34. Statuta Grada Komiže („Službeni glasnik Grada Komiže“ br. 01/21 i 06/25), Gradsko vijeće Grada Komiže na svojoj __ sjednici održanoj _____ godine, donijelo je

II. Izmjene i dopune
Programa održavanja komunalne infrastrukture
na području grada Komiže za 2026. godinu

Članak 1.

Ovim II. Izmjenama i dopunama mijenja se Program održavanja komunalne infrastrukture na području grada Komiže za 2026. godinu („Službeni glasnik Grada Komiže“ br. 11/25 i 07/26).

Članak 2.

U članku 2. Programa održavanja komunalne infrastrukture na području grada Komiže za 2026. godinu mijenja se točka 4., kako slijedi:

Komunalne djelatnosti	Planirana sredstva
4. Održavanje građevina, uređaja i predmeta javne namjene	**213.000,00 eura**
- održavanje poljskih puteva	109.000,00 eura
- održavanje mulića	90.000,00 eura
- održavanje hidranata	4.000,00 eura
- oborinska odvodnja	10.000,00 eura
Izvori: - prihod od koncesijskih odobrenja, - komunalna naknada, - pomoći iz drugih proračuna.	

U članku 2. Programa mijenja se stavka „Sveukupni troškovi“ održavanja komunalne infrastrukture na području grada Komiže te glasi:

Sveukupno troškovi :	**454.475,00 eura**

Članak 3.

II. Izmjene i dopune Programa održavanja komunalne infrastrukture na području grada Komiže za 2026. godinu stupaju na snagu osmog dana od dana objave u „Službenom glasniku Grada Komiže“.

KLASA:
URBROJ:
Komiža, _____ 2026.

Predsjednica:
Katarina Popović

REPUBLIKA HRVATSKA
SPLITSKO-DALMATINSKA ŽUPANIJA
GRAD KOMIŽA
GRADSKO VIJEĆE

REPUBLIKA HRVATSKA
SPLITSKO-DALMATINSKA ŽUPANIJA
GRAD KOMIŽA
GRADONAČELNIK
Komiža, 24. rujna 2026.

GRADSKO VIJEĆE GRADA KOMIŽE
n/r predsjednici Katarini Popović

PREDMET: Prijedlog II. izmjena i dopuna Programa građenja komunalne infrastrukture na području grada Komiže za 2026. godinu
– daje se

Na temelju članka 52. Statuta Grada Komiže („Službeni glasnik Grada Komiže“ br. 01/21 i 06/25) te članka 25. i 26. Poslovnika Gradskog vijeća Grada Komiže („Službeni glasnik Grada Komiže“ br. 01/21), podnosim Gradskom vijeću Grada Komiže Prijedlog II. izmjena i dopuna Programa građenja komunalne infrastrukture na području grada Komiže za 2026. godinu.

OBRAZLOŽENJE

Program građenja komunalne infrastrukture na području grada Komiže za 2026. godinu donesen je 29. prosinca 2025. godine, a I. izmjene i dopune Programa donesene su 8. lipnja 2026. godine.

Ovim II. izmjenama i dopunama Programa predlaže se povećanje planirane vrijednosti uređenja Ribarske ulice sa 588.922,00 eura na 638.922,00 eura, odnosno za dodatnih 50.000,00 eura. Slijedom toga, ukupna vrijednost stavke javnih prometnih površina na kojima nije dopušten promet motornih vozila povećava se sa 598.922,00 eura na 648.922,00 eura. U tijeku je postupak javne nabave za nastavak uređenja Ribarske ulice – fazu II.B, koja obuhvaća uređenje partera dijela Ribarske ulice i Ulice Trup te radove na oborinskoj odvodnji. Za provedbu projekta Ministarstvo regionalnoga razvoja i fondova Europske unije odobrilo je Gradu Komiži sredstva sufinanciranja u iznosu do 100.000,00 eura. Prema projektantskim troškovnicima procijenjena vrijednost radova zajedno sa stručnim nadzorom iznosi 168.218,75 eura s PDV-om, dok preostali dio sredstava u procijenjenom iznosu od 68.218,75 eura osigurava Grad Komiža.

Zbog navedene izmjene usklađuju se i Rekapitulacija Programa te Iskaz financijskih sredstava s naznakom izvora financiranja. Ukupna vrijednost Programa povećava se sa 1.034.210,00 eura na 1.084.210,00 eura.

Usklađuju se i izvori financiranja Programa, pri čemu se mijenjaju iznosi komunalnog doprinosa, sredstava Proračuna Grada Komiže iz općih prihoda i primitaka te prihoda od koncesija i naknada za dozvole na pomorskom dobru, dok ostali izvori financiranja ostaju nepromijenjeni. Ukupan iznos planiranih izvora financiranja iznosi 1.084.210,00 eura.

Predložene izmjene imaju utjecaj na Proračun Grada Komiže za 2026. godinu te se sredstva za provedbu Programa usklađuju s odgovarajućim proračunskim stavkama.

Slijedom navedenog, predlaže se Gradskom vijeću Grada Komiže donošenje II. izmjena i dopuna Programa građenja komunalne infrastrukture na području grada Komiže za 2026. godinu.

GRADONAČELNIK:
Ivica Vitaljić

Temeljem odredbi članka 67. i 68. Zakona o komunalnom gospodarstvu („Narodne novine“ br. 68/18, 110/18, 32/20 i 145/24) i članka 34. Statuta Grada Komiže („Službeni glasnik Grada Komiže“ br. 1/21 i 06/25), Gradsko vijeće Grada Komiže na svojoj --. sjednici održanoj --. ------ . godine, donijelo je

II. Izmjene i dopune Programa
građenja komunalne infrastrukture
na području grada Komiže za 2026. godinu

Članak 1.

Ovim II. izmjenama i dopunama mijenja se Program građenja komunalne infrastrukture na području grada Komiže za 2026. godinu („Službeni glasnik Grada Komiže“ br. 11/25 i 07/26).

Članak 2.

U članku 4. Programa građenja komunalne infrastrukture na području grada Komiže za 2026. godinu mijenja se točka 2. kako slijedi:

2. Javne prometne površine na kojima nije dopušten promet motornih vozila:

Red. broj	komunalna infrastruktura	vrsta poslova	planirana vrijednost
1.	Uređenje Ribarske ulice	Rekonstruiranje postojeće komunalne infrastrukture	638.922,00 eura
2.	Uređenje pristupnog puta sa šetnicom do parkinga "Norpina"	Rekonstruiranje postojeće komunalne infrastrukture	10.000,00 eura
		Ukupno:	**648.922,00 eura**

Članak 3.

U članku 4. Programa građenja komunalne infrastrukture na području grada Komiže za 2026. godinu mijenjaju se stavke "Rekapitulacija" i "Iskaz financijskih sredstava s naznakom izvora financiranja djelatnosti":

REKAPITULACIJA

1. Nerazvrstane ceste	**148.144,00 €**
2. Javne prometne površine na kojima nije dopušten promet motornih vozila	**648.922,00 €**
3. Građevine i uređaji javne namjene	**215.144,00 €**
4. Javna rasvjeta	**27.000,00 €**
5. Javna parkirališta	**45.000,00 €**
6. Groblja	**----------**
SVEUKUPNO:	**1.084.210,00€**

Iskaz financijskih sredstava potrebnih za građenje komunalne infrastrukture u 2026. godini s naznakom izvora financiranja djelatnosti:

1. Komunalni doprinos	**109.827,00 €**
2. Proračun Grada Komiže (opći prihodi i primici)	**358.916,00 €**

3. Fondovi Europske unije	**0,00 €**
4. Prihod od koncesija i nak. za dozvole na pomorskom dobru	**204.722,00 €**
5. Ugovori, naknade i drugi izvori propisani posebnim zakonom	**410.610,00 €**
6. Prihodi od prodaje nefinancijske imovine	**135,00 €**
SVEUKUPNO:	**1.084.210,00 €**

Članak 4.

Ove II. Izmjene i dopune Programa građenja komunalne infrastrukture na području grada Komiže za 2026. godinu stupaju na snagu osmog dana od dana objave u „Službenom glasniku Grada Komiže“.

KLASA:
URBROJ:
Komiža, _____ 2026.

Predsjednica:
Katarina Popović

REPUBLIKA HRVATSKA
SPLITSKO-DALMATINSKA ŽUPANIJA
GRAD KOMIŽA
GRADSKO VIJEĆE

REPUBLIKA HRVATSKA
SPLITSKO-DALMATINSKA ŽUPANIJA
GRAD KOMIŽA
GRADONAČELNIK

Komiža, 24. rujna 2026.

GRADSKO VIJEĆE GRADA KOMIŽE
n/r predsjednici Katarini Popović

PREDMET: Prijedlog II. izmjena i dopuna Programa javnih potreba u kulturi Grada Komiže za 2026. godinu
– daje se

Na temelju članka 52. Statuta Grada Komiže („Službeni glasnik Grada Komiže“ br. 01/21 i 06/25) te članka 25. i 26. Poslovnika Gradskog vijeća Grada Komiže („Službeni glasnik Grada Komiže“ br. 01/21), podnosim Gradskom vijeću Grada Komiže Prijedlog II. izmjena i dopuna Programa javnih potreba u kulturi Grada Komiže za 2026. godinu.

OBRAZLOŽENJE

Program javnih potreba u kulturi Grada Komiže za 2026. godinu donesen je 29. prosinca 2025. godine, a I. izmjene i dopune Programa donesene su 8. lipnja 2026. godine. Nakon I. izmjena ukupna vrijednost Programa iznosila je 596.943,00 eura.

Ovim II. izmjenama i dopunama Programa usklađuju se pojedine planirane aktivnosti i iznosi s aktualnim potrebama i planiranim izvršenjem do kraja godine.

Sredstva za sanaciju i opremanje terase Spomen doma povećavaju se na 35.139,00 eura, sredstva za sanaciju lokve Krušovica na 19.900,00 eura, dok se za Društveni centar „Bašta“ planira ukupno 174.343,00 eura.

U okviru kulturnih manifestacija sredstva za „Ljeto u Komiži“ planiraju se u iznosu od 10.000,00 eura, za kulturnu manifestaciju Doni Sv. Mikule – blagdan Sv. Nikole 7.000,00 eura, za uskrsne i božićne blagdane 13.000,00 eura, za Rotu Palagruzonu 35.000,00 eura, a za manifestaciju „Zalogaj velikog mora“ 12.000,00 eura. Sredstva za ostale kulturne manifestacije povećavaju se na 20.000,00 eura.

Slijedom navedenih izmjena ukupna vrijednost Programa povećava se sa 596.943,00 eura na 641.187,00 eura.

Predložene izmjene imaju utjecaj na Proračun Grada Komiže za 2026. godinu te se sredstva za provedbu Programa usklađuju s odgovarajućim proračunskim stavkama.

Slijedom navedenog, predlaže se Gradskom vijeću Grada Komiže donošenje II. izmjena i dopuna Programa javnih potreba u kulturi Grada Komiže za 2026. godinu.

GRADONAČELNIK:
Ivica Vitaljić

Temeljem članka 4. i 5. Zakona o kulturnim vijećima i financiranju javnih potreba u kulturi (NN 83/22), i članka 34. Statuta Grada Komiže („Službeni glasnik Grada Komiže“ br. 01/21 i 06/25), Gradsko vijeće Grada Komiže na svojoj --. sjednici održanoj --.------. godine, donijelo je

II. Izmjene i dopune
Programa javnih potreba u kulturi Grada Komiže za 2026. godinu

Članak 1.

Ovim II. Izmjenama i dopunama mijenja se Program javnih potreba u kulturi Grada Komiže za 2026. godinu („Službeni glasnik Grada Komiže“ br.11/25 i 07/26).

Članak 2.

U članku 2. Programa javnih potreba u kulturi Grada Komiže za 2026. godinu, mijenjaju se sljedeće točke Programa po iznosu te glase:

5. Sanacija i opremanje terase Spomen doma **35.139,00 eura**

8. Sanacija lokve Krušovica **19.900,00 eura**

9. Društveni centar "Bašta" **174.343,00 eura**

11. Kulturne manifestacije

- Ljeto u Komiži 10.000,00 eura
- Kulturna manifestacija Doni Sv. Mikule – blagdan Sv. Nikole 7.000,00 eura
- Uskršnji i božićni blagdani 13.000,00 eura
- Rota Palagruzona 35.000,00 eura
- Zalogaj velikog mora 12.000,00 eura

12. Ostale kulturne manifestacije **20.000,00 eura**

Članak 3.

Članak 3. Programa mijenja se i glasi:
„Ukupno je za financiranje javnih potreba u kulturi Grada Komiže za 2026. godinu potrebno osigurati iznos od **641.187,00 eura.**
Sredstva za financiranje javnih potreba u kulturi osiguravaju se u Proračunu Grada Komiže za 2026. godinu.“

Članak 4.

II. Izmjene i dopune Programa javnih potreba u kulturi Grada Komiže za 2026. godinu stupaju na snagu osmog dana od dana objave u „Službenom glasniku Grada Komiže“.

KLASA:
URBROJ:
Komiža, _____ 2026.

Predsjednica
Katarina Popović

REPUBLIKA HRVATSKA
SPLITSKO-DALMATINSKA ŽUPANIJA
GRAD KOMIŽA
GRADSKO VIJEĆE

GRAD KOMIŽA
GRADONAČELNIK
Komiža, 24. rujna 2026.

GRADSKO VIJEĆE GRADA KOMIŽE
n/r predsjednici Katarini Popović

PREDMET: Prijedlog Odluke o kupnji nekretnina k.č. 1421/1, k.č. 1421/2 i k.č. 1422, sve k.o. Komiža
– daje se

Na temelju članka 52. Statuta Grada Komiže („Službeni glasnik Grada Komiže“ br. 01/21 i 06/25) te članka 25. i 26. Poslovnika Gradskog vijeća Grada Komiže („Službeni glasnik Grada Komiže“ br. 01/21), podnosim Gradskom vijeću Grada Komiže Prijedlog Odluke o kupnji nekretnina k.č. 1421/1, k.č. 1421/2 i k.č. 1422, sve k.o. Komiža.

OBRAZLOŽENJE

Gradu Komiži dostavljena je ponuda za prodaju nekretnina označenih kao k.č. 1421/1, k.č. 1421/2 i k.č. 1422, sve k.o. Komiža. Ponudu je u ime vlasnika dostavio njihov opunomoćenik Paško Krstulović-Opara, temeljem dostavljene punomoći. Dopisom od 22. rujna 2026. godine opunomoćenik je potvrdio ranije dostavljenu ponudu i kupoprodajne cijene za sve tri predmetne nekretnine.

Ponuđena kupoprodajna cijena iznosi 323.180,00 EUR za k.č. 1421/1, 1.610,00 EUR za k.č. 1421/2 te 970,00 EUR za k.č. 1422, odnosno ukupno 325.760,00 EUR.

Predmetne nekretnine nalaze se na ulazu u Komižu i zbog svog položaja predstavljaju pogodnu lokaciju za uređenje parkirališnog prostora. Na području Grada Komiže postoji dugotrajan nedostatak parkirališnih kapaciteta, osobito izražen tijekom turističke sezone, a uređenjem parkirališta na predmetnoj lokaciji omogućilo bi se osiguranje dodatnih parkirališnih mjesta na ulazu u grad, smanjenje potrebe ulaska vozila u uže gradsko područje te kvalitetnija organizacija prometa u mirovanju.

Sukladno članku 48. Odluke o upravljanju i raspolaganju imovinom u vlasništvu Grada Komiže, Povjerenstvo za raspolaganje nekretninama u vlasništvu Grada Komiže razmotrilo je postojanje interesa Grada Komiže za stjecanje predmetnih nekretnina te je na sjednici održanoj 22. rujna 2026. godine jednoglasno dalo pozitivno mišljenje o postojanju interesa Grada Komiže za njihovo stjecanje kupnjom. Povjerenstvo je pritom uzelo u obzir položaj nekretnina, potrebu Grada za osiguranjem dodatnih parkirališnih kapaciteta, kao i ponuđenu kupoprodajnu cijenu.

Za sve tri nekretnine izrađeni su procjembeni elaborati tržišne vrijednosti, koje je izradila stalna sudska vještakinja za graditeljstvo i procjenu vrijednosti nekretnina Jagoda Mihovilović, dipl. ing. građ., s danom vrednovanja 28. kolovoza 2026. godine. Procijenjena tržišna vrijednost iznosi:

- 967.000,00 EUR za k.č. 1421/1 k.o. Komiža,
- 2.370,00 EUR za k.č. 1421/2 k.o. Komiža,
- 1.420,00 EUR za k.č. 1422 k.o. Komiža.

Sva tri procjembena elaborata dostavljena su Procjeniteljskom povjerenstvu Splitsko-dalmatinske županije, koje je dalo mišljenje da su elaborati usklađeni s odredbama Zakona o procjeni vrijednosti nekretnina i Pravilnika o metodama procjene vrijednosti nekretnina. Za k.č. 1421/1 procjembeni elaborat odnosi se na zemljište od 6.518 m², od čega se 4.218 m² nalazi u građevinskom, a 2.300 m² u izvangrađevinskom području. Za k.č. 1421/2 procjembeni elaborat utvrđuje da se radi o zemljištu površine 161 m². Za k.č. 1422 radi se o zemljištu površine 97 m².

Ponuđena kupoprodajna cijena za svaku od predmetnih nekretnina niža je od njezine procijenjene tržišne vrijednosti, zbog čega u ovom slučaju nema potrebe za dodatnim mišljenjem Povjerenstva o prihvatljivosti kupoprodajne cijene iz članka 48. stavka 4. Odluke o upravljanju i raspolaganju imovinom u vlasništvu Grada Komiže. Članak 48. gradske Odluke propisuje da se prije kupnje obavlja procjena tržišne vrijednosti, da odluku o kupnji donosi nadležno tijelo ovisno o visini kupoprodajne cijene, da ugovor sklapa gradonačelnik te da Grad može nekretninu kupiti izravnom pogodbom s vlasnikom.

Sredstva potrebna za realizaciju predmetne kupnje osigurana su u Proračunu Grada Komiže za 2026. godinu u okviru Kapitalnog projekta K101121 – Otkup zemljišta na području grada. Na navedenom kapitalnom projektu planirana su sredstva u ukupnom iznosu od 333.760,00 EUR.

S obzirom na ukupnu kupoprodajnu cijenu od 325.760,00 EUR, o stjecanju predmetnih nekretnina odlučuje Gradsko vijeće Grada Komiže, sukladno članku 48. stavku 3. Zakona o lokalnoj i područnoj (regionalnoj) samoupravi i članku 34. Statuta Grada Komiže. Zakon propisuje da o stjecanju imovine iznad vrijednosnog praga gradonačelnika odlučuje predstavničko tijelo. Statut Grada Komiže isto ovlaštenje propisuje za Gradsko vijeće.

Slijedom navedenog, predlaže se Gradskom vijeću Grada Komiže donošenje Odluke o kupnji nekretnina k.č. 1421/1, k.č. 1421/2 i k.č. 1422, sve k.o. Komiža, za ukupnu kupoprodajnu cijenu od 325.760,00 EUR, uz ovlaštenje gradonačelniku za sklapanje i potpisivanje kupoprodajnog ugovora odnosno ugovora te provedbu svih potrebnih radnji radi stjecanja vlasništva Grada Komiže.

GRADONAČELNIK

Ivica Vitaljić

Na temelju članka 48. stavka 3. Zakona o lokalnoj i područnoj (regionalnoj) samoupravi („Narodne novine“, broj 19/13 – pročišćeni tekst, 137/15, 123/17, 98/19 i 144/20), članka 34. Statuta Grada Komiže („Službeni glasnik Grada Komiže“, broj 01/21 i 06/25) i članka 48. Odluke o upravljanju i raspolaganju imovinom u vlasništvu Grada Komiže („Službeni glasnik Grada Komiže“, broj 08/21), Gradsko vijeće Grada Komiže na svojoj ___ sjednici održanoj _____ 2026. godine, donosi

O D L U K U
o kupnji nekretnina k.č. 1421/1, k.č. 1421/2 i k.č. 1422, sve k.o. Komiža

Članak 1.

Odobrava se kupnja i stjecanje u vlasništvo Grada Komiže, izravnom pogodbom s vlasnicima nekretnina, sljedećih nekretnina:

k.č. 1421/1 k.o. Komiža, upisane u ZK uložak broj 8342, ukupne površine 6.518 m²,
k.č. 1421/2 k.o. Komiža, upisane u ZK uložak broj 8258, površine 161 m²,
k.č. 1422 k.o. Komiža, upisane u ZK uložak broj 6556, površine 97 m².

Nekretnine iz stavka 1. ovog članka kupuju se od zemljišnoknjižnih vlasnika, zastupanih po opunomoćeniku Pašku Krstuloviću-Opari, sukladno dostavljenoj punomoći.

Članak 2.

Kupoprodajna cijena nekretnina iz članka 1. ove Odluke utvrđuje se kako slijedi:

za k.č. 1421/1 k.o. Komiža – 323.180,00 EUR,
za k.č. 1421/2 k.o. Komiža – 1.610,00 EUR,
za k.č. 1422 k.o. Komiža – 970,00 EUR.

Ukupna kupoprodajna cijena za nekretnine iz članka 1. ove Odluke iznosi 325.760,00 EUR.

Način i rok isplate kupoprodajne cijene te ostala međusobna prava i obveze ugovornih strana uredit će se kupoprodajnim ugovorom.

Članak 3.

Nekretnine iz članka 1. ove Odluke stječu se radi uređenja parkirališnog prostora na ulazu u Komižu, s ciljem osiguranja dodatnih parkirališnih kapaciteta i unapređenja organizacije prometa u mirovanju na području Grada Komiže.

Članak 4.

Sredstva za kupnju nekretnina iz članka 1. ove Odluke osigurana su u Proračunu Grada Komiže za 2026. godinu sa projekcijama za 2027. i 2028. godinu, na Kapitalnom projektu K101121 – Otkup zemljišta na području grada.

Članak 5.

Ovlašćuje se gradonačelnik Grada Komiže da u ime Grada Komiže s vlasnicima nekretnina iz članka 1. ove Odluke, odnosno njihovim ovlaštenim opunomoćenikom, sklopi i potpiše kupoprodajni ugovor te poduzme sve potrebne pravne i druge radnje radi provedbe ove Odluke, isplate kupoprodajne cijene i uknjižbe prava vlasništva Grada Komiže u zemljišnim knjigama.

Članak 6.

Ova Odluka stupa na snagu danom donošenja i objavit će se u „Službenom glasniku Grada Komiže“.

Komiža, _____ 2026. godine

PREDSJEDNICA GRADSKOG VIJEĆA
Katarina Popović

REPUBLIKA HRVATSKA
SPLITSKO-DALMATINSKA ŽUPANIJA
GRAD KOMIŽA
GRADSKO VIJEĆE

PAŠKO KRSTULOVIĆ-OPARA
Mosećka 136
21 000 Split

GRAD KOMIŽA
Hrvatskih mučenika 17
21485 Komiža

Split, 22.09.2026.god.

PREDMET: Potvrda ponude za kupnju zemljišta

Štovani,

ovim putem kao punomoćnik vlasnika nekretnina položenih u k.o. Komiža potvrđujem ponudu koja je dostavljena Naslovu 11.02.2025.god., a odnosi se na kupoprodaju nekretnina:

- čest.zem. 1421/1 ZU 8342 za iznos od 323.180,00 EUR
- čest.zem.1421/2 ZU 8258 za iznos od 1.610,00 EUR
- čest.zem. 1422 ZU 6556 za iznos od 970,00 EUR

S poštovanjem,

Paško Krstulović – Opara

Ovaj prijevod sastoji se od
8 stranica/ 23 listova
Broj ovjere: 7/2026
Datum: 17. svibnja 2026. god.

OVJERENI PRIJEVOD S ENGLESKOG JEZIKA

STALNA SUDSKA TUMAČICA ZA ENGLESKI JEZIK
Court Interpreter for the English Language
Dorotea Vukorepa
Ćiril-Metodova 38
21000 Split

Skenirano CamScannerom

APOSTILLE

(Convention de la Haye du 5 Octubre 1961)

1. Zemlja: Sjedinjene Američke Države

   da je ova javna isprava

2. potpisana od Margaret Wendt
3. u svojstvu javnog bilježnika

4. opskrbljena pečatom / žigom Države Kansas

Ovjereno

5. U Topeki, Kansas
6. Dana 30. travnja 2026.
7. Od Scott Schwab, Državni tajnik
8. Broj: 26-04357
9. Pečat/Žig : */otisak okruglog pečata, Državni tajnik,Država Kansas, sa grbom u sredini*
10. Potpis : */vlastoručni potpis nečitljiv/*

Ovaj Apostille nije valjan za uporabu na području Sjedinjenih Američkih Država, njihovih teritorija ili posjeda.

Skenirano CamScannerom

/izvornik je ovjeren Apostille naljepnicom, sa grbom savezne države Washington u sredini, Washington, Ured Državnog tajnika, nevažeći ukoliko se ukloni/

Ured državnog tajnika Države Washington

(State of Washington, Secretary of State)

Ova potvrda nije valjana za uporabu na području Sjedinjenih Američkih Država, njihovih teritorija ili posjeda

APOSTILLE
(Convention de la Haye du 5 Octubre 1961)

1. Zemlja Pays/Pais	Sjedinjene Američke Države
Da je ova javna isprava Le present acte public / El presente doucmento publico	
2. **Potpisana od** a ete signe par ha sido firmado por	CHRISTIANNA AGUON
3. **U svojstvu** agissant en qualite de quien actua en calidad de	javnog bilježnika, Država Washington
4. **Opskrbljena pečatom** est revetu du sceau/ timbre de y esta revestido del sello/timbre de	CHRISTIANNA AGUON
Ovjereno Atteste / Certificado	
5. **u** a / en — Tumwater, Washington	6. **na dan** le/el dia — 17. travnja 2026
7. **od** par /por	Steve R. Hobbs, Državni tajnik, Država Washington
8. **Broj** sous nombre/ bajo el numero	L22689253

9. **Pečar/Žig:** *otisak okruglog pečata, Pečat Države Washington, 1889, sa grbom države Washington u sredini*
Sceau / timbre
Sello/timbre

10. **Potpis: /vlastoručni potpis nečitljiv**
Signature
Firma

Skenirano CamScannerom

Ovaj Apostille potvrđuje samo vjerodostojnost potpisa i svojstvo osobe koja je potpisala javnu ispravu te, prema potrebi, istovjetnost pečata ili žiga koji se nalazi na javnoj ispravi.

Ova potvrda Apostille ne potvrđuje sadržaj isprave za koju je izdana.

Ovaj Apostille nije valjan za uporabu na području Sjedinjenih Američkih Država, njihovih teritorija ili posjeda

Za provjeru izdavanja ovog Apostillea pogledajte: www.sos.wa.gov/corps/apostilles

Ova potvrda ne predstavlja Apostille u smislu Konvencije od 5. listopada 1961. o ukidanju potrebe legalizacije stranih javnih isprava za države koje nisu ratificirale niti pristupile navedenoj Konvenciji te podliježe dodatnim primjenjivim zahtjevima za ovjeru.

Cette Apostille atteste uniquement la veracite de la signature, la qualite en laquelle le signature de l'acte a agi et, le cas echeant, l'identite su sceau du sceau ou timbre don cet acze public est revetu

Cette Apostille ne certifie pas le contenu de l'acte pour lequel elle a ete emise

L'utilisation de cette Apostille n'est pas valable en/au Etats-Unis d'Amerique ses territoires ou possessions.

Cette Apsotille peut etre verife a l'adresse suivante: www.sos.wa.gov/corps/apostilles

---

Esta Apostilla certifica unicamente la autenticidad de la firma, la calidad en que el signatario del documento haya actuado y, en su caso, la identidad del seelo o timbre del que el documento publico este revestido.

Esta Apostilla no certifica el contenido del documento para el cual se expidio. .

No es valido el uso de esta Apostilla en Estados Unidos de America, sus territorios o posesiones

Esta Apostilla se puede verificar en la direccion siguiente: www.sos.wa.gov/corps/apostilles

Skenirano CamScannerom

/Potpisi, vlastoručni potpisi nečitljivi/

BUCCI PAUL VICTOR	*BUCCI JAMES LOUIS*
BASSET MARIAN	*HOLMES BUCCI LUCIA(LUCY)*
KITTLESON ANN MARIE	*SANDOVAL ROBERT*
SANDOVAL DANIEL	*SANDOVAL CAROL*
SLADOJEVIĆ DINA	*BURMAZ DARKO*
BURMAZ HAYFORD MARIJA	

Javni Bilježnik

Država Washington

CHRISTIANNA AGUON

Ovlaštenje broj: #24005037

Moj mandat istječe: 15. siječnja 2028. god.

Okrug Pierce, Država Washington

Dana 01. travnja 2026. godine, preda mnom se osobno pojavila Carol Sandoval te je vlastoručno potpisala ovaj dokument kao svoj slobodan i dobrovoljan čin

Potpis: */Vlastoručni potpis nečitljiv*

Istek mandata: 15. siječnja 2028.

Skenirano CamScannerom

Država Kansas
Okrug Shawnee

Potpisano ili ovjereno preda mnom dana 30. travnja 2026. godine od strane */potpis: vlastoručni potpis nečitljiv/*

MARGARET WENDT
Javni bilježnik – Država Kansas
Moj mandat istječe: 21. lipnja 2026.

Skenirano CamScannerom

OVJERA POTPISA

Javni bilježnik ili drugi ovlašteni službenik koji ispunjava ovu potvrdu potvrđuje samo identitet osobe koja je potpisala dokument na koji se ova potvrda odnosi, a ne istinitost, točnost ili valjanost tog dokumenta.

Država Kalifornija
Okrug Los Angeles

Dana 21. ožujka 2026. godine, preda mnom, javnim bilježnikom Niko Hazdovac, osobno su se pojavile sljedeće osobe:

BUCCI GIACOMO WILLIAM, BUCCI STELLA LUCIE, BUCCI LISA MARIE, BUCCI ANTONIO MARCUS, BUCCI PAUL VICTOR, BUCCI JAMES LOUIS, BASSETT MARIAN, HOLMES BUCCI LUCIA (LUCY), SANDOVAL ROBERT, SANDOVAL DANIEL, SLADOJEVIC DINA, BURMAZ DARKO, BURMAZ HAYFORD MARIJA,

koje su mi na temelju zadovoljavajućih dokaza dokazale da su osobe čija se imena nalaze u ovom dokumentu te su mi priznale da su ga potpisale u svom ovlaštenom svojstvu, te da su svojim potpisima na dokumentu navedene osobe ili pravni subjekt u čije su ime djelovale, potpisale navedeni dokument.

Ovime potvrđujem pod kaznenom i materijalnom odgovornošću prema zakonima Države Kalifornije da je gore navedeni tekst istinit i točan.

U potvrdu navedenog vlastoručno potpisujem ovu ispravu i stavljam službeni pečat.

Potpis: */vlastoručni potpis nečitljiv/*

Pečat: *otisak okruglog pečata, Veliki pečat države Kalifornije sa grbom države Kalifornije u sredini,* NIKO HAZDOVAC, Javni bilježnik – Kalifornija, Okrug Los Angeles, Broj Ovlaštenja : #2454493, moj mandat istječe 26. srpnja 2027. god.

/ otisak okruglog pečata- naljepnice Apostille/

Skenirano CamScannerom

Ured državnog tajnika Države Kalifornije

(State of California, Secretary of State)

Ova potvrda nije valjana za uporabu na području Sjedinjenih Američkih Država, njihovih teritorija ili posjeda

APOSTILLE (Convention de la Haye du 5 Octubre 1961)			
1. Zemlja Pays/Pais	Sjedinjene Američke Države		
Da je ova javna isprava Le present acte public/El presente documnto publico			
2. Potpisana od a ete signe par ha sido firmado por	Niko Hazdovac		
3. U svojstvu agissant en qualite de quien actua en calidad de	Javni bilježnik, Država Kalifornija		
4. Opskrbljena pečatom est revetu du sceau/ timbre de y esta revestido del sello/timbre de	Niko Hazdovac, Javni bilježnik, Država Kalifornija		
Ovjereno Atteste / Certificado			
5. U a / en	Los Angeles, Kalifornija	**6. Na dan** le/el dia	07. Svibnja 2026. god.
7. od par /por	Ured državnog tajnika, Država Kalifornija		
8. Broj sous n ° bajo el numero	66037		
9. Pečat /Žig Sceau / timbre Sello /timbre	*/otisak okruglog pečata, veliki pečat države Kalifornije, sa grbom države Kalifornije u sredini/*	**10. Potpis** Signature Firma	*/vlastoručni potpis nečitljiv/*

Skenirano CamScannerom

Ovaj Apostille potvrđuje samo vjerodostojnost potpisa te svojstvo osobe koja je potpisala javnu ispravu, a gdje je primjenjivo i istovjetnost pečata ili žiga koji se nalazi na javnoj ispravi.

Ovaj Apostille ne potvrđuje sadržaj isprave na koju je izdan.

Za provjeru izdavanja ovog Apostillea pogledajte: apostille-search.sos.ca.gov/

Ova potvrda ne predstavlja Apostille u skladu s Haškom konvencijom od 5. listopada 1961. godine kada se predočuje u državi koja nije stranka te Konvencije. U takvim slučajevima, potvrdu je potrebno predočiti konzularnom odjelu misije koja predstavlja tu državu.

Cette Apostille atteste uniquement la veracite de la signature, la qualite en laquelle le signature de l'acte a agi et, le cas echeant, l'identite su sceau du sceau ou timbre don cet acze public est revetu

Cette Apostille ne certifie pas le contenu de l'acte pour lequel elle a ete emise

Cette Apsotille peut etre verife a l'adresse suivante: apostille-search.sos.ca.gov/

Ce certificat ne constitue pas une Apostille en vertu de la Convention de La Haye du 5 Octubre 1961, lorsque presente dans un pays qui n'est pas partie a cette Convention. Dans ce cas, le certificat dolit etre presente a la section consulaire de la mission qui represente ce pays.

Esta Apostilla certifica unicamente la autenticidad de la firma, la calidad en que el signatario del documento haya actuado y, en su caso, la identidad del seelo o timbre del que el documento publico este revestido.

Esta Apostilla no certifica el contenido del documento para el cual se expidio.

Esta Apostilla se puede verificar en la direccion siguiente: apostille-search.sos.ca.gov/

Este certificado no constituye una Apostilla en virtud del Convenio de La Haya d 5 de octubre de 1961 cuando se presenta en un pais que no es parte del Convenio. En estos casos, el certificado debe ser presentado a la seccion consular de la mision que representa a ese pais.

Obrazac NP-40 LA Ureda državnog tajnika (rev. 01/2021)

/Otisak okruglog pečata crvene boje, Ured državnog tajnika, sa grbom države Kalifornije u sredini/

Skenirano CamScannerom

Kraj prijevoda

Ja, Dorotea Vukorepa, stalna sudska tumačica za engleski jezik, imenovana rješenjem ministra nadležnog za poslove pravosuđa u Republici Hrvatskoj, KLASA: UP/I-710-02/25-01/120, URBROJ: 514-03-04-03/02-25-11 od 21. srpnja 2025., potvrđujem da gornji prijevod potpuno odgovara izvorniku sastavljenom na engleskom jeziku.

Broj ovjere: 7/2026

Datum: 17. svibnja 2026. godine

STALNA SUDSKA TUMAČICA ZA ENGLESKI JEZIK
Court Interpreter for the English Language
Dorotea Vukorepa
Ćiril-Metodova 38
21000 Split

Dorotea Vukorepa

Skenirano CamScannerom

APOSTILLE

(Convention de La Haye du 5 octobre 1961)

1. Country: United States of America

   This Public Document

2. has been signed by Margaret Wendt
3. acting in the capacity of Notary Public

4. bears the seal/stamp of the State of Kansas

Certified

5. at Topeka, Kansas
6. the 30th day of April, A.D. 2026
7. by Scott Schwab, Secretary of State
8. No. 26-04357
9. Seal/Stamp:
10. Signature

Scott Schwab

SECRETARY OF STATE

STATE OF KANSAS

This Apostille is not valid for use anywhere within the United States of America, its territories or possessions.

Scanned with CamScanner

State of Washington

Secretary of State

This Certificate is not valid for use anywhere within the United States of America, its territories or possessions.

Apostille

(Convention de La Haye du 5 octobre 1961)

1. **Country**
Pays / País — United States of America

This public document

Le présent acte public / El presente documento público

2. **has been signed by**
a été signé par
ha sido firmado por — CHRISTIANNA AGUON

3. **acting in the capacity of**
agissant en qualité de
quien actúa en calidad de — Notary Public, state of Washington

4. **bears seal / stamp of**
est revêtu du sceau / timbre de
y está revistido del sello / timbre de — CHRISTIANNA AGUON

Certified

Attesté / Certificado

5. **at**
à / en — Tumwater, Washington

6. **the**
le / el día — April 17, 2026

7. **by**
par / por — Steve R. Hobbs, Secretary of State, State of Washington

8. **Number**
sous nombre / bajo el número — L22689253

9. **Seal / stamp**
Sceau / timbre
Sello / timbre

10. **Signature:**
Signature:
Firma:

This Apostille only certifies the authenticity of the signature and the capacity of the person who has signed the public document, and, where appropriate, the identity of the seal or stamp which the public document bears.
This Apostille does not certify the content of the document for which it was issued.
This Apostille is not valid for use anywhere within the United States of America, its territories or possesions.
To verify the issuance of this Apostille, see: www.sos.wa.gov/corps/apostilles

This certificate does not constitute an apostille under the Convention of 5 October 1961 Abolishing the Requirement of Legalization for Foreign Public Documents for those countries that have neither ratified nor acceded to that Convention, and remains subject to additional applicable authentication requirements.

Cette Apostille atteste uniquement la véracité de la signature, la qualité en laquelle le signataire de l'acte a agi et, le cas échéant, l'identité du sceau ou timbre dont cet acte public est revêtu.
Cette Apostille ne certifie pas le contenu de l'acte pour lequel elle a été émise.
L'utilisation de cette Apostille n'est pas valable en/au États-Unis d'Amérique, ses territoires ou possessions.
Cette Apostille peut être vérifée à l'adresse suivante: www.sos.wa.gov/corps/apostilles

Esta Apostilla certifica unicamente la autenticidad de la firma, la calidad en que el signatario del documento haya actuado, y en su caso, la identidad del sello o timbre del que el documento publico este revestido.
Esta Apostilla no certifica el contenido del documento para el cual se expedió.
No es válido el uso de esta Apostilla en Estados Unidos de América, sus territorios o posesiones.
Esta Apostille se puede verificar en la dirección siguiente: www.sos.wa.gov/corps/apostilles

Scanned with CamScanner

PUNOMOĆ

niže potpisani:
,CI GIACOMO WILLIAM, OIB: 97173478429, 1484 Spanish Bay CT, Encinitas, CA 024, Sjedinjene Američke Države
,UCCI STELLA LUCIE, OIB: 48593419539, 1605 W. 20th Street, San Pedro, CA 92647, Sjedinjene Američke Države
BUCCI LISA MARIE, OIB: 23363168147, 15312 La Salle Lane, Huntington Beach, CA 92647, Sjedinjene Američke Države,
BUCCI ANTONIO MARCUS, OIB: 52420117182, 4029 N. 33rd Place, Phoenix, Arizona 85018, Sjedinjene Američke Države
BUCCI PAUL VICTOR, OIB: 26223627024, 16641 Wellington Circle, Huntington Beach, CA 92649, Sjedinjene Američke Države
BUCCI JAMES LOUIS, OIB: 36299639917, 7641 Volga Dr Apt 3., Huntington Beach, CA 92647 Sjedinjene Američke Države
BASSETT MARIAN, rod. Bucci pok. Jakova, OIB:71667919655, 13344 El Dorado DR.192A Seal Beach, 90740 Kalifornija, Sjedinjene Američke Države
HOLMES BUCCI LUCIA (LUCY), pok. Jakova, OIB:23222098901, rod. Bucci pok. Jakova, 1571 Golden Rain RD Apt 118 H, Seal Beach, 90740 Kalifornija, Sjedinjene Američke Države
KITTLESON ANN MARIE, OIB: 10000736608, 2301 Victoria Drive Apt. 101. Kansas City, Kansas city, KS 66106, SAD, Sjedinjene Američke Države
SANDOVAL ROBERT, OIB: 66697190152, Snowden Ave. Lakewood, Kalifornija, 90713, Sjedinjene Američke Države
SANDOVAL DANIEL, OIB: 26150918981, 203 N Harbor View Ave San Pedro, 90732 Kalifornija, Sjedinjene Američke Države
SANDOVAL CAROL, OIB: 89196344028, 402, Sumner Ave, Sumner, 98390, Washington, Sjedinjene Američke Države
SLADOJEVIĆ DINA, rod. Burmaz, OIB: 40693734893, San Pedro, 1830 Bardale Avenue, 90731, Kalifornija, Sjedinjene Američke Države
BURMAZ DARKO, OIB: 63411021926, Lake Havasu City, 3520 Thunderbird Ln, AZ 86406, Sjedinjene Američke Države
BURMAZ HAYFORD MARIJA, rod. Burmaz, OIB: 18995290310, San Diego, 11359 Ocean Ridge Way, 92130 Kalifornija, Sjedinjene Američke Države,

ovlašćujemo PAŠKA KRSTULOVIĆ-OPARU, OIB: 49709697548, iz Splita, Mosećka 136, da kao naš punomoćnik, u naše ime i za naš račun, može obaviti sve potrebne radnje vezane uz prodaju nekretnina položenih u K.O. 332755, KOMIŽA, označenih kao čest.zem.1421/1, PRED KRIŽ, ukupne površine 6518 m2, od čega pašnjak površine 4518 m2, oranica površine 1200 m2 te vinograd 800 m2, Z.U. 8342, čest.zem. 1421/2, PRISMEJ, vinograd, površine 161 m2, Z.U. 8258, te čest.zem. 1422, PRED KRIŽ, gomila, površine 97 m2, Z.U. 6556, koje nekretnine su u našem suvlasništvu te su uknjižene kako slijedi:

a) čest.zem.1421/1, PRED KRIŽ, ukupne površine 6518 m2, od čega pašnjak površine 4518 m2, oranica površine 1200 m2, te vinograd površine 800 m2, Broj ZK uloška: 8342, K.O. 332755, KOMIŽA, uknjižena je na imena:

- Bassett Marian pok. Jakova za 13986/186624 dijela (2349/186624 + 2349/186624+1944/186624+1080/186624+6264/186624)

1.

Scanned with CamScanner

olmes Lucia (Lucy) pok. Jakova za 13986/186624 dijela (2349/186624 + .86624 +1944/186624 + 1080/186624 + 6264/186624)
doval Robert za 8304/186624 dijela (1044/186624 +864/186624 + 480/186624 3132/186624 + 2784/186624),
- Daniel Sandoval za 20760/186624 dijela (1044/186624 + 864/186624 + 480/186624 + 2784/186624 + 3132/186624 + 173/2592 (12456/186624),
- Carol Sandoval za 20760/186624 dijela (1044/186624 + 864/186624 + 480/186624 + 3132/186624 + 2784/186624 + 173/2592 (12456/186624),
- Kittleson Ann Marie za 24912/186624 dijela,
- Sladojević Dina rod. Burmaz za 6216/62208 ili 18648/186624 dijela,
- Burmaz Hayford Marija, rod. Burmaz za 6216/62208 ili 18648/186624 dijela,
- Burmaz Darko pok. Jakova za 6216/62208 ili 18648/186624 dijela,
- Bucci Stella Lucie za 13986/186624 dijela,
- Bucci Giacomo William, za 13986/186624 dijela;

b) čest.zem. 1421/2 PRISMEJ, VINOGRAD površine 161 m2, Broj ZK uloška: 8258 K.O. 332755, KOMIŽA, uknjižena je na imena:
- Sladojević Dina za 6216/62208 ili 31080/311040 dijela,
- Marija Burmaz Hayford rod. Burmaz za 6216/62208 ili 31080/311040 dijela,
- Darko Burmaz pok. Jakova za 6216/62208 ili 31080/311040 dijela,
- Marian Bassett pok. Jakova za 4662/62208 dijela ili 23310/311040 dijela,
- Lucia (Lucy) rod. Bucci Holmes pok. Jakova za 4662/62208 ili 23310/311040 dijela,
- Ann Marie Kittleson za 8304/62208 ili 41520/311040 dijela,
- Robert Sandoval za 2768/62208 ili 13840/311040 dijela,
- Daniel Sandoval za 6920/62208 ili 34600/311040 dijela (2768/62208 + 173/2592 (4152/62208)),
- Carol Sandoval za 6920/62208 ili 34600/311040 dijela (2768/62208 + 173/2592 (4152/62208)),
- Stella Lucie Bucci, za 259/17280 ili 4662/311040 dijela,
- Lisa Marie Bucci, OIB: 23363168147, 15312 La Salle Lane, Huntington Beach, CA 92647, Sjedinjene Američke Države za 259/17280 ili 4662/311040 dijela,
- Antonio Marcus Bucci, OIB: 52420117182, 4029 N. 33rd Place, Phoenix, Arizona 85018, Sjedinjene Američke Države za 259/17280 ili 4662/311040 dijela,
- Paul Victor Bucci, OIB: 26223627024, 16641 Wellington Circle, Huntington Beach, CA 92649, Sjedinjene Američke Države za 259/17280 ili 4662/311040 dijela,
- James Louis Bucci, OIB: 36299639917, 7641 Volga Dr Apt 3, Huntington Beach, CA 92647 Sjedinjene Američke Države za 259/17280 ili 4662/311040 dijela,
- Giacomo William Bucci, OIB: 97173478429, 1484 Spanish Bay CT, Encinitas, CA 92024, Sjedinjene Američke Države za 4662/62208 ili 23310/311040 dijela;

c) čest.zem. 1422 PRED KRIŽ, gomila, površine 97 m2 Broj ZK uloška:6556 K.O. 332755, KOMIŽA, uknjižena je na imena:
-Marian Bassett pok.Jakova, za 13986/186624 ili 69930/933120 dijela (2349/186624 + 2349/186624 + 1944/186624 + 1080/186624 + 6264/186624),
-Lucy Holmes rod. Bucci pok. Jakova, za 13986/186624 ili 69930/933120 dijela (2349/186624 + 2349/186624 + 1944/186624 + 1080/186624 + 6264/186624),
-Ann Marie Kittleson, za 24912/186624 ili 124560/933120 dijela (3132/186624 +2592/186624 + 1440/186624 + 9396/186624 + 8352/186624),
-Robert Sandoval, za 8304/186624 ili 41520/933120 dijela (1044/186624 + 864/186624 + 480/186624 + 3132/186624 + 2784/186624),
-Daniel Sandoval, za 20760/186624 ili 103800/933120 dijela (1044/186624 + 864/186624 + 480/186624 + 3132/186624 + 2784/186624 + 173/2592 (12456/186624)) dijela,

2.

Scanned with CamScanner

Sandoval, za 20760/186624 ili 103800/933120 dijela (1044/186624 + /186624 + 480/186624 + 3132/186624 + 2784/186624 + 173/2592 456/186624)) dijela,
Nina Sladojević rod. Burmaz pok. Jakova, za 18648/186624 ili 93240/933120 dijela,
Marija Burmaz Hayford rod. Burmaz pok. Jakova, za 18648/186624 ili 93240/933120 dijela,
-Darko Burmaz pok. Jakova, za 18648/186624 ili 93240/933120 dijela,
-Stella Lucie Bucci, za 259/17280 ili 13986/933120 dijela,
-Lisa Marie Bucci, za 259/17280 ili 13986/933120 dijela,
-Antonio Marcus Bucci, za 259/17280 ili 13986/933120 dijela,
-Paul Victor Bucci, za 259/17280 ili 13986/933120 dijela,
-James Louis Bucci, za 259/17280 ili 13986/933120 dijela,
-Giacomo William Bucci, za 13986/186624 ili 69930/933120 dijela.

2. U ispunjenju ovlasti iz ove Punomoći punomoćnik je posebno ovlašten da s kupcem po vlastitom izboru može:

- dogovoriti iznos kupoprodajne cijene i sve ostale uvjete kupoprodaje svih nekretnina odnosno svih suvlasničkih dijelova nekretnina precizno označenih u toč. 1. ove Punomoći;
- sukladno postignutom dogovoru zaključiti predugovor i/ili glavni ugovor o kupoprodaji svih nekretnina odnosno svih suvlasničkih dijelova nekretnina precizno označenih u toč. 1. ove Punomoći te da, po potrebi, može zaključiti i dodatke (anekse) i raskid predugovora i/ili glavnog ugovora;
- ovjeriti svoj potpis na predugovoru i/ili glavnom ugovoru o kupoprodaji nekretnina odnosno suvlasničkih dijelova nekretnina iz toč. 1. ove Punomoći te na pripadajućim dodacima (aneksima) i eventualnom raskidu predugovora ili glavnog ugovora;
- primiti isplatu cjelokupno ugovorenog iznosa kupoprodajne cijene za sve nekretnine odnosno za sve suvlasničke dijelove nekretnina precizno označene u toč. 1. ove Punomoći;
- uvesti kupca u posjed kupljenog;
- izdati kupcu tabularnu ispravu (clausulu intabulandi) u svrhu uknjižbe prava vlasništva nekretnina iz toč. 1. ove Punomoći na ime kupca u kupljenim omjerima te
- poduzeti i sve druge radnje koje u ovoj Punomoći nisu izrijekom specificirane, a za kojima se ukaže potreba tijekom realizacije pravnog posla kupoprodaje predmetnih nekretnina odnosno suvlasničkih dijelova nekretnina i uknjižbe istih na ime kupca.

Ova punomoć vrijedi do pismenog opoziva.

Bucci Giacomo William
BUCCI GIACOMO WILLIAM

Stella Lucie Bucci
BUCCI STELLA LUCIE

Lisa Marie Bucci
BUCCI LISA MARIE

Antonio M. Bucci
BUCCI ANTONIO MARCUS

3.

Scanned with CamScanner

UCCI PAUL VICTOR

BUCCI JAMES LOUIS

BASSETT MARIAN

HOLMES BUCCI LUCIA (LUCY)

KITTLESON ANN MARIE

SANDOVAL ROBERT

SANDOVAL DANIEL

SANDOVAL CAROL

SLADOJEVIĆ DINA

BURMAZ DARKO

BURMAZ HAYFORD MARIJA

Notary Public
State of Washington
CHRISTIANNA AGUON
COMM. # 24005037
MY COMM. EXP. JANUARY 15, 2028

Pierce County, Washington
on April 1, 2026, Carol Sandoval personally appeared before me and signed as her free and voluntary act.

01·15·2028
Commission Expires

State of Kansas
County of Shawnee
Signed or attested before me on 04/30/2026
by Ann Kittleson

MARGARET WENDT
Notary Public - State of Kansas
My Appointment Expires 01/21/26

4.

Scanned with CamScanner

State of California
Secretary of State

This Certificate is not valid for use anywhere within the United States of America, its territories or possessions.

APOSTILLE
(Convention de La Haye du 5 octobre 1961)

1. Country: Pays / País:	United States of America
This public document Le présent acte public / El presente documento público	
2. has been signed by a été signé par ha sido firmado por	*Niko Hazdovac*
3. acting in the capacity of agissant en qualité de quien actúa en calidad de	*Notary Public, State of California*
4. bears the seal / stamp of est revêtu du sceau / timbre de y está revestido del sello / timbre de	*Niko Hazdovac , Notary Public, State of California*

Certified
Attesté / Certificado

5. at à / en	Los Angeles, California	**6. the** le / el día	*7th day of May 2026*
7. by par / por	Secretary of State, State of California		
8. N° sous n° bajo el número	*66037*		
9. Seal / stamp: Sceau / timbre: Sello / timbre:		**10. Signature:** Signature: Firma:	

This Apostille only certifies the authenticity of the signature and the capacity of the person who has signed the public document, and, where appropriate, the identity of the seal or stamp which the public document bears.
This Apostille does not certify the content of the document for which it was issued.
To verify the issuance of this Apostille, see: apostille-search.sos.ca.gov/.
This certificate does not constitute an Apostille under the Hague Convention of 5 October 1961, when it is presented in a country which is not a party to the Convention. In such cases, the certificate should be presented to the consular section of the mission representing that country.

Cette Apostille atteste uniquement la véracité de la signature, la qualité en laquelle le signataire de l'acte a agi et, le cas échéant, l'identité du sceau ou timbre dont cet acte public est revêtu.
Cette Apostille ne certifie pas le contenu de l'acte pour lequel elle a été émise.
Cette Apostille peut être vérifiée à l'adresse suivante: apostille-search.sos.ca.gov/.
Ce certificat ne constitue pas une Apostille en vertu de la Convention de La Haye du 5 Octobre 1961, lorsque présenté dans un pays qui n'est pas partie à cette Convention. Dans ce cas, le certificat doit être présenté à la section consulaire de la mission qui représente ce pays.

Esta Apostilla certifica únicamente la autenticidad de la firma, la calidad en que el signatario del documento haya actuado y, en su caso, la identidad del sello o timbre del que el documento público esté revestido.
Esta Apostilla no certifica el contenido del documento para el cual se expidió.
Esta Apostilla se puede verificar en la dirección siguiente: apostille-search.sos.ca.gov/.
Este certificado no constituye una Apostilla en virtud del Convenio de La Haya de 5 de octubre de 1961 cuando se presenta en un país que no es parte del Convenio. En estos casos, el certificado debe ser presentado a la sección consular de la misión que representa a ese país.

Sec/State Form NP-40 LA (rev. 01/2021)

Scanned with CamScanner

ACKNOWLEDGMENT

A notary public or other officer completing this certificate verifies only the identity of the individual who signed the document to which this certificate is attached, and not the truthfulness, accuracy, or validity of that document.

State of California

County of Los Angeles

On March 21, 2026 before me, Niko Hazdovac, Notary Public

(insert name and title of the officer)

personally appeared BUCCI GIACOMO WILLIAM, BUCCI STELLA LUCIE, BUCCI LISA MARIE, BUCCI ANTONIO MARCUS, BUCCI PAUL VICTOR, BUCCI JAMES LOUIS, BASSETT MARIAN, HOLMES BUCCI LUCIA (LUCY), SANDOVAL ROBERT, SANDOVAL DANIEL, SLADOJEVIC DINA, BURMAZ DARKO, BURMAZ HAYFORD MARIJA,

who proved to me on the basis of satisfactory evidence to be the person(s) whose name(s) is/are subscribed to the within instrument and acknowledged to me that he/she/they executed the same in his/her/their authorized capacity(ies), and that by his/her/their signature(s) on the instrument the person(s), or the entity upon behalf of which the person(s) acted, executed the instrument.

I certify under PENALTY OF PERJURY under the laws of the State of California that the foregoing paragraph is true and correct.

WITNESS my hand and official seal.

Signature _____ (Seal)

NIKO HAZDOVAC
Notary Public - California
Los Angeles County
Commission # 2454493
My Comm. Expires Jul 26, 2027

Scanned with CamScanner

STALNA SUDSKA TUMAČICA ZA ENGLESKI JEZIK
Court Interpreter for the English Language
Dorotea Vukorepa
Ćiril-Metodova 38
21000 Split

Scanned with CamScanner

PREDMET:	**Procjena tržišne vrijednosti zemljišta k.č. 1421/1, K.O. Komiža**
NARUČITELJ:	**Grad Komiža**
IZRADILA:	Stalni sudski vještak za područja građevinarstva i procjene vrijednosti nekretnina
	Jagoda Mihovilović, dipl. ing. građ.

Split, 28. kolovoza 2026. godine

SAŽETAK

Podaci	Utvrđenje
Zadatak	Procjena tržišne vrijednosti nekretnine
Svrha	Kupoprodaja zemljišta
Naručitelj	Grad Komiža
Tip nekretnine	Građevinsko i vangrađevinsko zemljište
Kat. oznaka i kat. općina	k.č. 1421/1, K.O. Komiža
Zemljišno knjižna oznaka	Zkč. 1421/1, ZU 8342, K.O. Komiža
Procjenjitelj	Jagoda Mihovilović, d.i.g.

1. OPIS PRIMJENJENIH PROPISA, KORIŠTENE LITERATURE I IZVOR PRIBAVLJENIH PODATAKA

- Zakon o procjeni vrijednosti nekretnina (NN 78/15)
- Pravilnik o metodama procjene vrijednosti nekretnina (NN 105/15)
- Zakon o gradnji (NN 153/13, 145/24)
- Zakon o prostornom uređenju (NN 153/13, 67/23)
- Zakon o građevinskoj inspekciji (NN 153/13, 145/24)
- Zakon o postupanju s nezakonito izgrađenim zgradama (NN 86/12, 143/13)
- Zakon o vlasništvu i drugim stvarnim pravima (NN 91/96, 68/98, 137/99, 22/00, 73/00, 129/00, 114/01, 79/06, 141/06, 146/08, 38/09, 153/09, 143/12)
- Zakon o zemljišnim knjigama (NN 91/96, 68/98, 137/99, 114/01, 100/04, 107/07, 152/08, 126/10, 55/13, 60/13)
- Zakon o državnoj izmjeri i katastru nekretnina (NN 16/07, 124/10, 56/13)
- Pravilnik o stalnim sudskim vještacima (NN 38/14)
- Odluka o komunalnom doprinosu jedinice lokalne samouprave
- Uredba o komižaini vodnog doprinosa (NN 78/10) i Uredba o izmjenama Uredbe o komižaini vodnog doprinosa (NN 76/11, 19/12, 151/13)
- HRN EN ISO 9836/2011 (izračun površina)
- Prostorni planovi JLS
- Normativi RH za građevinarstvo
- Standardna kalkulacija (Bilten IGH)
- Podatak o etalonskoj cijeni gradnje (MGIPU)
- European Valuation Standards (EVS 2012)
- Pokazatelji troškova gradnje (HKA 2017)
- Krtalić V. (2007.) Načela procjene tržišne vrijednosti nekretnina, HDSV
- Priručnik za procjenu vrijednosti nekretnina (Uhlir, Majčica)

2. ZADATAK

Temeljem zahtjeva Grada Komiže od 25. srpnja 2026. godine izvršeno je istraživanje kako bih dala svoje mišljenje o tržišnoj vrijednosti zemljišta označenog kao z.k.č. 1421/1, Z.U.8342, K.O. Komiža (katastarske oznake k.č.zem. 1421/1, K.O. Komiža) ukupne površine 6518 m2, koje će Grad Komiža otkupiti od dosadašnjih vlasnika. 3

Dana 18. kolovoza 2026. godine izvršen je očevid i snimljeno zatečeno stanje predmetne nekretnine, te izvršena identifikacija predmetne nekretnine.

Dan kakvoće:18. kolovoza 2026.
Dan vrednovanja: 28. kolovoza 20265.

3. OPIS NEKRETNINE

Kat. čestica 1421/1, K.O. Komiža ukupne površine 6.518 m2, jednim dijelom površine 4.218 m2 je u građevinskom, a drugim dijelom površine 2.300 m2 u vangrađevinskom području.

Očevidom na licu mjesta 18. kolovoza 2026. izvršen je detaljan pregled predmetne nekretnine –zemljišta označenog kao č.zem.1421/1, Z.U. 8342, K.O. Komiža (katastarske oznake k.č.zem.1421/1, K.O. Komiža) površine 6.518 m2.

Predmetna nekretnina upisana je u PL 8342, K.O. Komiža u posjedu više osoba kao pašnjak površine 4518 m2, vinograd površine 800 m2 i oranica površine 1.200 m2. Podaci su u katastru i zemljišnoj knjizi usklađeni.

Zemljište se nalazi u Komiži, uz sjeverni rub Starčevićeve ulice. Zemljište je približno pravokutnog oblika, kat.čest. 1421/1 položena je u smjeru sjever-jug.

Zemljište je neizgrađeno i neobrađeno.

Dio zemljišta površine 4.218 m2 nalazi se u građevinskom području naselja, a dio zemljišta površine 2.300 m2 u vangrađevinskom području.

Izvor pribavljenih podataka: izvadak iz zbirke kupoprodajnih cijena (ID82394) za zemljište u građevinskom području naselja i izvadak iz kupopodajnih cijena za zemljište u vangrađevinskom području (ID82432) od 25.08.2026. izdani od SDŽ.

Dio predmetnog zemljišta u građevinskom području je neizgrađeno građevinsko zemljište, prema odredbi čl. 22 UPU Grada Komiže nalazi se u zoni 6b - stanovanje u zelenilu, na kojem se može graditi stambena zgrada na čestici površine 400-2000 m2 uz kis max=0,60.

4. PROCJENA

PROCJENA VRIJEDNOSTI NEKRETNINE PREMA USPOREDNIM TRANSAKCIJAMA

Usporedna prodajna cijena nekretnine određuje se tzv. metodom neposredne us.poredbe transakcija ili prodaja, tj. usporedbom vrijednosti promatrane nekretnine i vrijednosti sličnih nekretnina u stvarnim transakcijama. Analiziraju se nekretnine koje su bile prodane i uspoređuju se njihova svojstva i svojstva nekretnine koja se procjenjuje. Metoda usporednih

transakcija temelji se na načelu supstitucije, tj. da racionalni kupac neće htjeti za neku nekretninu platiti više nego što stoji neka druga nekretnina sličnih svojstava.

Prilagodbe u uspoređivanju se vrše na osnovu podataka o vremenskom periodu u kojem se usporedne nekretnine pokušavaju prodati, lokaciji, veličini i obliku parcele, infrastrukturi, mogućnosti gradnje, zoni, itd.

Ukoliko se usporedne nekretnine razlikuju od promatrane, potrebno je cijenu usporednih nekretnina prilagoditi promatranoj nekretnini usporedbom njihovih svojstava.

Postupak prilagođavanja treba odgovoriti na pitanje koliku bi cijenu imala usporedna nekretnina kada bi imala jednaka svojstva kao i promatrana nekretnina. Povoljno je tu cijenu odrediti u odnosu na neku fizičku jediničnu mjeru, što je obično 1m^2 površine (građevine ili zemljišta).

Nekretnine koje su uzete za usporedbu nalaze se u Komiži, a podaci su iz izvatka iz zbirke kupoprodajnih cijena (ID 82394) od 25.08.2026. izdan od SDŽ. Usporedne nekretnine su u području stambene gradnje.
Nekretnine koje su u vangrađevinskom području nalaze se također u Komiži, a podaci su iz izvatka iz zbirke kupoprodajnih cijena (ID 82432) od 25.08.2026. izdan od SDŽ. Usporedne nekretnine su u vangrađevinskom području.

4.1.Procjena dijela čestice u građevinskom području

Površina dijela čestice: 4.218 m2

Usporedne nekretnine:

R.br.	k.č.	Datum ugovora	P (m2) u prometu	Jed. cijena (EUR/m2)
1.	690/3	05.02.2024.	115,38	239,99
2.	951/3	13.12.2025.	218	169,72
3.	673/2	30.08.2022.	522	99,62
4.	613/1	06.11.2024.	17	176,47
5.	1171/6	16.03.2023.	548	164,23
6.	77/1	14.04.2023.	1128	133,82

1. Intertemporalno izjednačenje cijena:
Intertemporalno izjednačenje cijena provodi se primjenom indeksa DZS:

R.br.	Datum ugovora	Jed. cijena iz ugovora	Bazni indeks na dan kupopr.	Bazni indeks na dan vrednovanja	Međuvr. izjednačena cijena (EUR/m2)
1.	05.02.2024.	239,99	85,04	107,22	302,58
2.	13.12.2025.	169,72	104,84	107,22	173,57
3.	30.08.2022.	99,62	73,28	107,22	145,76
4.	06.11.2024.	176,47	91,68	107,22	206,38
5.	16.03.2023.	164,23	78,39	107,22	224,63
6.	14.04.2023.	133,82	80,30	107,22	178,68

2. Interkvalitativno izjednačenje cijena:

R.br.	k.č.	Međuvr. izjednačena cijena	Kis poredb. nekr.	Kis proc. nekr.	Koef.	Interkv. Izjednačena cijena (EUR/m2)
1.	690/3	302,58	0,80	0,60	0,87	263,24
2.	951/3	173,57	0,80	0,60	0,87	151,01
3.	673/2	145,76	0,80	0,60	0,87	126,81
4.	613/1	206,38	0,40	0,60	1,18	243,53
5.	1171/6	224,63	0,40	0,60	1,18	265,06
6.	77/1	178,68	0,80	0,60	0,87	155,45

Prosjek: 221,35 EUR/m2

Kao prihvatljive odabrane su cijene pod r.br. 4. , 5. i 6. jer nijedna od njih ne odstupa za više od 30% od prosjeka.

Tržišna vrijednost građ. zemljišta

4.218 m2 x 221,35 EUR/m2= 933.654,30 EUR

	k.č.	Interkv. Izjednačena cijena (EUR/m2)	Prosjek (EUR/m2)	Odstupanje od prosjeka	Standardna devijacija	Dvostruka stand. dev.	Odstupanje od dva sigma
1.	613/1	243,53	221,35	22,18	47,42	94,84	Ne
2.	1171/6	265,06	221,35	43,71	47,42	94,84	Ne
3.	77/1	155,45	221,35	65,90	47,42	94,84	Ne

4.2. Procjena dijela čestice u vangrađevinskom području

Površina dijela čestice: 2.300 m2.
Kategorija zemljišta: 4.2.
Izvadak iz ZKC oznake ID 82432

R.br.	k.č.	Ktg. Zem.	Datum ugovora	P (m2) u prometu	Jed. cijena (EUR/m2)
1.	1439	4.1.	08.10.2022.	1308	6,10
2.	1470	4.2.	25.05.2023.	417	7,67
3.	1479	4.2.	22.02.2023.	1101	11,99
4.	1611/4	4.2.	28.11.2022.	123	12,95
5.	7130/3	4.2.	06.05.2025.	52,57	19,02

Sva zemljišta su u istom urbanističkom režimu, pa nema potrebe za interkvalitativnim izjednačavanjem.

Intertemporalno izjednačenje cijena:

Odabrane su cijene pod r.br. 2., 3. i 4.

R.br.	Datum ugovora	Jed.cijena iz ugovora	Bazni indeks na dan kupopr.	Bazni indeks na dan vrednovanja	Međuvr. izjednačena cijena (EUR/m2)
2.	25.05.2023.	7,67	79,38	107,22	10,36
3.	22.02.2023.	11,99	80,30	107,22	16,01
4.	28.11.2022.	12,95	78,39	107,22	17,71

Prosjek: 14,69 EUR/m2

k.č.	Intertemp. Izjednačena cijena (EUR/m2)	Prosjek	Odstupanje od prosjeka	Standardna devijacija	Dvostruka st. dev.	Odstupanje od dva sigma
1470	10,36	14,69	4,33	3,14	6,28	Ne
1479	16,01	14,69	1,32	3,14	6,28	Ne
1611/4	17,71	14,69	3,02	3,14	6,28	Ne

Tržišna vrijednost vangrađevinskog zemljišta:

2.300 m2 x 14,69 EUR/m2= 33.787 EUR

Ukupna tržišna vrijednost kat.čest. 1421/1, K.O. Komiža (građevinsko i vangrađevinsko zemljište):¸

Dio zemljišta	Cijena (EUR)
1. Građevinsko zemljište	933.654,30
2.Vangrađevinsko zemljište	33.787,00
Ukupno:	967.441,30

Jagoda Mihovilović, dipl. ing. građ.
Stalni sudski vještak za područja građevinarstva i procjene vrijednosti nekretnina
Matoševa 14, 21 000 Split, tel.: 091 287 7204

MIŠLJENJE

Na osnovi svega navedenog mišljenja sam da cijena **nekretnine -zemljišta oznake kat.č. 1421/1, K.O. Komiža, površine 6.518 m2** na dan 28. kolovoza 2026.godine iznosi

7

967.441,30 EUR

ili zaokruženo 967.000 EUR

(slovima: devetstošezdesetsedamtisuća EUR)

Elaborat je izrađen u četiri istovjetna primjerka, od kojih tri dobiva Naručitelj, a jedan ostaje za sudskog vještaka.

IZJAVA PROCJENITELJA:

Procjembeni elaborat izrađen je u skladu sa Zakonom o procjeni nekretnina (NN 78/15), Pravilnikom o metodama procjene vrijednosti nekretnina (NN 105/15), temeljem uvida u dostavljenu dokumentaciju i u stvarno stanje nekretnina na licu mjesta.
Usluga pružena od strane Procjenitelja je obavljena u skladu s priznatim profesionalnim procjenjivačkim standardima i pozitivnim propisima Republike Hrvatske.
Procjenitelj je djelovao kao neovisna stranka, najbolje se koristeći svim dostupnim podacima.
Procjenitelj nije osobno zainteresiran za predmet procjene.
Naknada procjenitelja ni na koji način ne ovisi o zaključcima o vrijednosti.
Procjembeni elaborat je izrađen u skladu s kodeksom etike i važećim standardima.

Procjenu izradila:

Jagoda Mihovilović, dipl.ing.građ.

U Splitu, 28. kolovoza 2026.

1. PRILOZI

UPU Komiža:namjena i korištenje površina

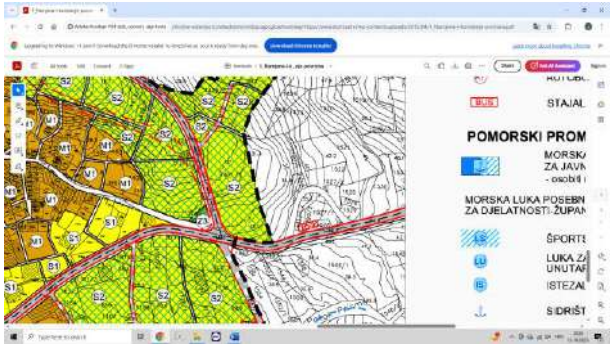

UPU Komiža: način i uvjeti gradnje

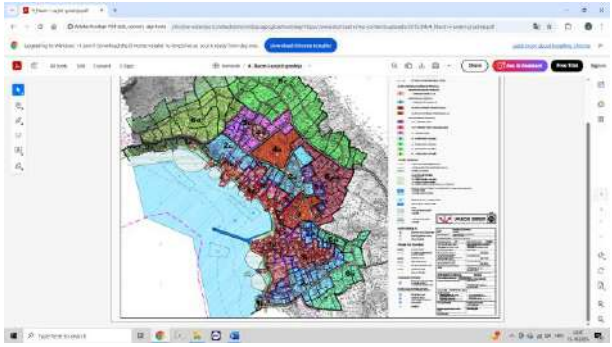

Koeficijenti iskoristivosti predmeta tvrđivanja tržišne vrijednosti
(prilog 11 Pravilnika o metodama procjene vrijednosti nekretnina)

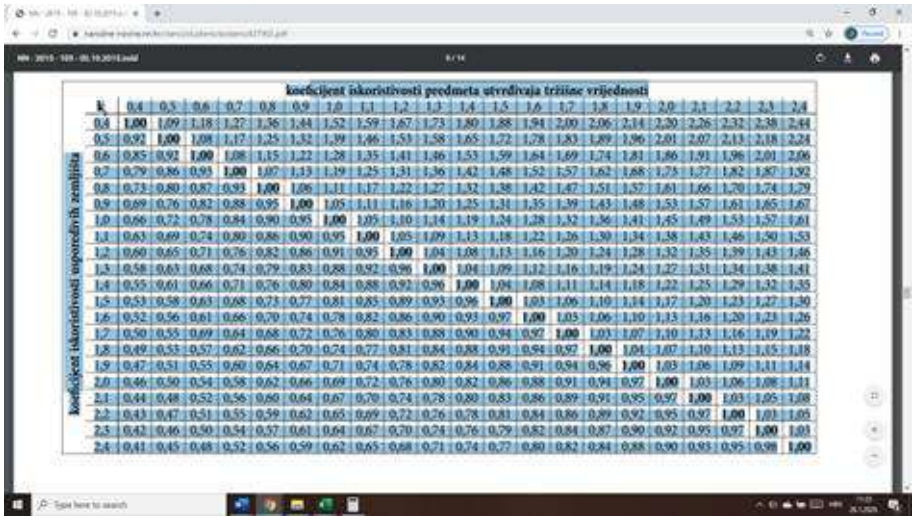

koeficijent iskoristivosti predmeta utvrđivanja tržišne vrijednosti

koeficijent iskoristivosti usporedivih zemljišta	0,4	0,5	0,6	0,7	0,8	0,9	1,0	1,1	1,2	1,3	1,4	1,5	1,6	1,7	1,8	1,9	2,0	2,1	2,2	2,3	2,4
0,4	1,00	1,09	1,18	1,27	1,36	1,44	1,52	1,59	1,67	1,73	1,80	1,88	1,94	2,00	2,06	2,14	2,20	2,26	2,32	2,38	2,44
0,5	0,92	1,00	1,08	1,17	1,25	1,32	1,39	1,46	1,53	1,58	1,65	1,72	1,78	1,83	1,89	1,96	2,01	2,07	2,13	2,18	2,24
0,6	0,85	0,92	1,00	1,08	1,15	1,22	1,28	1,35	1,41	1,46	1,53	1,59	1,64	1,69	1,74	1,81	1,86	1,91	1,96	2,01	2,06
0,7	0,79	0,86	0,93	1,00	1,07	1,13	1,19	1,25	1,31	1,36	1,42	1,48	1,52	1,57	1,62	1,68	1,73	1,77	1,82	1,87	1,92
0,8	0,73	0,80	0,87	0,93	1,00	1,06	1,11	1,17	1,22	1,27	1,32	1,38	1,42	1,47	1,51	1,57	1,61	1,66	1,70	1,74	1,79
0,9	0,69	0,76	0,82	0,88	0,95	1,00	1,05	1,11	1,16	1,20	1,25	1,31	1,35	1,39	1,43	1,48	1,53	1,57	1,61	1,65	1,67
1,0	0,66	0,72	0,78	0,84	0,90	0,95	1,00	1,05	1,10	1,14	1,19	1,24	1,28	1,32	1,36	1,41	1,45	1,49	1,53	1,57	1,61
1,1	0,63	0,69	0,74	0,80	0,86	0,90	0,95	1,00	1,05	1,09	1,13	1,18	1,22	1,26	1,30	1,34	1,38	1,43	1,46	1,50	1,53
1,2	0,60	0,65	0,71	0,76	0,82	0,86	0,91	0,95	1,00	1,04	1,08	1,13	1,16	1,20	1,24	1,28	1,32	1,35	1,39	1,43	1,46
1,3	0,58	0,63	0,68	0,74	0,79	0,83	0,88	0,92	0,96	1,00	1,04	1,09	1,12	1,16	1,19	1,24	1,27	1,31	1,34	1,38	1,41
1,4	0,55	0,61	0,66	0,71	0,76	0,80	0,84	0,88	0,92	0,96	1,00	1,04	1,08	1,11	1,14	1,18	1,22	1,25	1,29	1,32	1,35
1,5	0,53	0,58	0,63	0,68	0,73	0,77	0,81	0,85	0,89	0,93	0,96	1,00	1,03	1,06	1,10	1,14	1,17	1,20	1,23	1,27	1,30
1,6	0,52	0,56	0,61	0,66	0,70	0,74	0,78	0,82	0,86	0,90	0,93	0,97	1,00	1,03	1,06	1,10	1,13	1,16	1,20	1,23	1,26
1,7	0,50	0,55	0,60	0,64	0,68	0,72	0,76	0,80	0,83	0,88	0,90	0,94	0,97	1,00	1,03	1,07	1,10	1,13	1,16	1,19	1,22
1,8	0,49	0,53	0,57	0,62	0,66	0,70	0,74	0,77	0,81	0,84	0,88	0,91	0,94	0,97	1,00	1,04	1,07	1,10	1,13	1,15	1,18
1,9	0,47	0,51	0,55	0,60	0,64	0,67	0,71	0,74	0,78	0,82	0,84	0,88	0,91	0,94	0,96	1,00	1,03	1,06	1,09	1,11	1,14
2,0	0,46	0,50	0,54	0,58	0,62	0,66	0,69	0,72	0,76	0,80	0,82	0,86	0,88	0,91	0,94	0,97	1,00	1,03	1,06	1,08	1,11
2,1	0,44	0,48	0,52	0,56	0,60	0,64	0,67	0,70	0,74	0,78	0,80	0,83	0,86	0,89	0,91	0,95	0,97	1,00	1,03	1,05	1,08
2,2	0,43	0,47	0,51	0,55	0,59	0,62	0,65	0,69	0,72	0,76	0,78	0,81	0,84	0,86	0,89	0,92	0,95	0,97	1,00	1,03	1,05
2,3	0,42	0,46	0,50	0,54	0,57	0,61	0,64	0,67	0,70	0,74	0,76	0,79	0,82	0,84	0,87	0,90	0,92	0,95	0,97	1,00	1,03
2,4	0,41	0,45	0,48	0,52	0,56	0,59	0,62	0,65	0,68	0,71	0,74	0,77	0,80	0,82	0,84	0,88	0,90	0,93	0,95	0,98	1,00

Indeksi DZS za intertemporalno izjednačenje cijena:

Tabela 1.1 Indeksi cijena stambenih objekata, po tromjesečjima

	indeksi (2015. = 100)																	
	2021Q1	2021Q2	2021Q3	2021Q4	2022Q1	2022Q2	2022Q3	2022Q4	2023Q1	2023Q2	2023Q3	2023Q4	2024Q1	2024Q2	2024Q3	2024Q4	2025Q1	2025Q2
Indeks cijena stambenih objekata - ukupno	134,19	139,03	141,44	144,99	152,25	157,94	162,44	170,11	173,56	179,63	180,09	186,24	189,41	197,53	202,19	205,01	214,18	223,65
Novi stambeni objekti	113,37	118,77	120,30	124,98	136,43	137,66	141,23	145,65	146,93	154,70	158,63	151,09	156,03	163,11	165,56	167,68	178,35	181,03
Postojeći stambeni objekti	138,20	143,00	145,56	148,97	155,53	162,01	166,69	174,95	178,82	184,58	184,39	193,11	195,82	204,12	209,28	212,25	220,66	232,18
Grad Zagreb	145,43	152,55	154,60	158,32	168,63	175,12	182,31	193,94	193,34	199,62	204,40	206,63	210,30	218,40	220,10	226,36	237,37	245,11
Jadran	132,80	134,34	138,18	142,51	147,28	151,52	155,80	160,87	166,65	170,86	168,50	179,04	181,47	188,98	195,35	195,50	201,93	212,31
Ostalo	115,71	122,17	122,62	124,37	132,32	140,80	139,65	146,19	154,22	165,78	162,69	167,17	170,84	180,96	189,95	189,84	202,52	213,86

Zadnja obnova:
20251003 11:00

Izvor:
Državni zavod za statistiku Republike Hrvatske

9

Fotografije nekretnine:

REPUBLIKA HRVATSKA
DRŽAVNA GEODETSKA UPRAVA
PODRUČNI URED ZA KATASTAR SPLIT
ISPOSTAVA ZA KATASTAR NEKRENTINA VIS

NESLUŽBENA KOPIJA
K.o. KOMIŽA
k.č.br.: 1421/1

Stanje na dan: 27.08.2026.

IZVOD IZ KATASTARSKOG PLANA

Mjerilo 1:1000
Izvorno mjerilo 1:2880

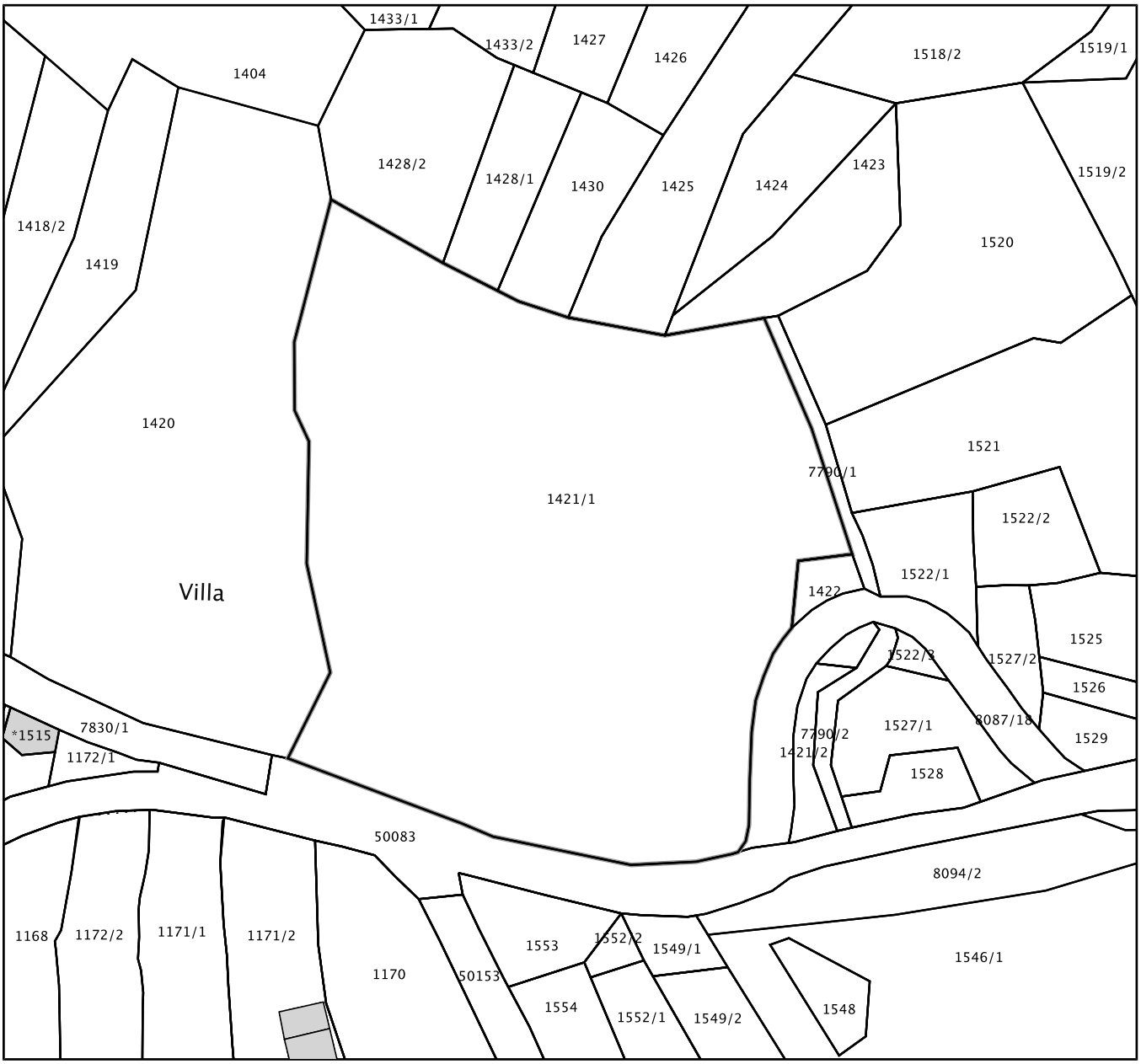

NESLUŽBENA KOPIJA

REPUBLIKA HRVATSKA

Područni ured za katastar Split
ISPOSTAVA ZA KATASTAR NEKRENTINA VIS
Stanje na dan: 27.08.2026. 19:26

Katastarska općina: 332755, KOMIŽA **Broj ZK uloška: 8342**

Broj zadnjeg dnevnika/Upravnog rješenja: Z-45984/2025
Aktivne plombe:

Izvadak iz BZP-a

A
Posjedovnica
PRVI ODJELJAK

Rbr.	Broj katastarske čestice	Broj D. L.	Adresa katastarske čestice/Način uporabe katastarske čestice/Način uporabe zgrade, naziv zgrade, kućni broj zgrade	Površina/ m2	PPR
1.	**1421/1**	**15**	**PRED KRIŽ**	**6518**	
			PAŠNJAK	4518	
			ORANICA	1200	
			VINOGRAD	800	
		UKUPNO:		**6518**	

B
Vlastovnica

Rbr.	Sadržaj upisa	Primjedba
3. Suvlasnički dio: 2349/186624 **BASSETT MARIAN POK. JAKOVA, S A D**		
4. Suvlasnički dio: 2349/186624 **HOLMES LUCY POK. JAKOVA, S A D**		
5. Suvlasnički dio: 1044/186624 **SANDOVAL ROBERT, SAD**		
6. Suvlasnički dio: 1044/186624 **SANDOVAL DANIEL, SAD**		
7. Suvlasnički dio: 1044/186624 **SANDOVAL CAROL, SAD**		
10. Suvlasnički dio: 2349/186624 **BASSETT MARIAN POK. JAKOVA, S A D**		
11. Suvlasnički dio: 2349/186624 **HOLMES LUCY POK. JAKOVA, S A D**		
14. Suvlasnički dio: 1944/186624 **BASSETT MARIAN ROĐ. BUCCI POK. JAKOVA, SAD**		
15. Suvlasnički dio: 1944/186624 **HOLMES LUCY ROĐ. BUCCI POK. JAKOVA, SAD**		
16. Suvlasnički dio: 864/186624 **SANDOVAL ROBERT, SAD**		

B
Vlastovnica

Rbr.	Sadržaj upisa	Primjedba
17. Suvlasnički dio: 864/186624 SANDOVAL DANIEL, SAD		
18. Suvlasnički dio: 864/186624 SANDOVAL CAROL, SAD		
21. Suvlasnički dio: 1080/186624 BASSETT MARIAN ROĐ. BUCCI, SAD		
22. Suvlasnički dio: 1080/186624 HOLMES LUCY ROĐ. BUCCI, S A D		
23. Suvlasnički dio: 480/186624 SANDOVAL CAROL, SAD		
24. Suvlasnički dio: 480/186624 SANDOVAL ROBERT, SAD		
25. Suvlasnički dio: 480/186624 SANDOVAL DANIEL, SAD		
26. Suvlasnički dio: 3132/186624 SANDOVAL CAROL, SAD		
27. Suvlasnički dio: 3132/186624 SANDOVAL ROBERT, SAD		
30. Suvlasnički dio: 6264/186624 BASSETT MARIAN ROĐ. BUCCI POK. JAKOVA, SAD		
31. Suvlasnički dio: 6264/186624 HOLMES LUCY ROĐ. BUCCI POK. JAKOVA, SAD		
32. Suvlasnički dio: 2784/186624 SANDOVAL ROBERT, SAD		
33. Suvlasnički dio: 2784/186624 SANDOVAL DANIEL, SAD		
34. Suvlasnički dio: 2784/186624 SANDOVAL CAROL, SAD		
35. Suvlasnički dio: 24912/186624 KITTLESON ANN MARIE, OIB: 10000736608, KANSAS 6630, 120 N.WITHE DR. GARDNER, SAD		
36. Suvlasnički dio: 6216/62208 SLADOJEVIĆ DINA POK. JAKOVA, OIB: 40693734893		
37. Suvlasnički dio: 6216/62208 BURMAZ HAYFORD MARIJA POK JAKOVA, OIB: 18995290310		
38. Suvlasnički dio: 6216/62208 BURMAZ DARKO POK. JAKOVA, OIB: 63411021926		

B
Vlastovnica

Rbr.	Sadržaj upisa	Primjedba
39. Suvlasnički dio: 173/2592 SANDOVAL CAROL, OIB: 89196344028, SAD, BUCKLEY, 1050B 224 AVE. E., 98321 WASHINGTON		
40. Suvlasnički dio: 3132/186624 SANDOVAL DANIEL, SAD		
41. Suvlasnički dio: 173/2592 SANDOVAL DANIEL, OIB: 26150918981, CARSON 2806 SERRA DRIVE, CALIFORNIA 90745, SAD		
42. Suvlasnički dio: 13986/186624		
BUCCI STELLA LUCIE, OIB: 48593419539, 1605 W. 20 TH STREET, SAN PEDRO, CA 92647, SAD		
43. Suvlasnički dio: 13986/186624		
BUCCI GIACOMO WILLIAM, OIB: 97173478429, SPANISH BAY CT 1484, 92024 CA, ENCINITAS, SAD		

C
Teretovnica

Rbr.	Sadržaj upisa	Iznos	Primjedba
Tereta nema!			

Potvrđuje se da ovaj izvadak odgovara stanju baze zemljišnih podataka na datum 27.08.2026.

REPUBLIKA HRVATSKA - SPLITSKO-DALMATINSKA ŽUPANIJA
UPRAVNI ODJEL ZA GRADITELJSTVO I PROSTORNO UREĐENJE

IZVADAK IZ ZBIRKE KUPOPRODAJNIH CIJENA – KUPOPRODAJA ZEMLJIŠTA

Zatražio/la: JAGODA MIHOVILOVIĆ (98997594798)

1	R.BR. NEKRETNINE		1	2	3	4	5	6
2	VRSTA UGOVORA		KP	KP	KP	KP	KP	KP
3	ADRESA		, KOMIŽA	, KOMIŽA	, KOMIŽA	, KOMIŽA	, KOMIŽA	, KOMIŽA
4	VRSTA NEKRETNINE		GZ	GZ	GZ	GZ	GZ	GZ
5	K.Č.	ZEMLJIŠNA KNJIGA						
6	K.O.	ZEMLJIŠNA KNJIGA						
7	POVRŠINA IZ ZK.UL. (m²)	ZEMLJIŠNA KNJIGA	115,38	218	522	490	548	1443
8	POVRŠINA U PROMETU (m²)		115,38	218	522	17	548	1128
9	SUVLASNIČKI UDIO KOJI JE U PROMETU							
10	K.Č	KATASTAR	690/3	951/3	673/2	613/1	1171/6	77/1
11	K.O.	KATASTAR	KOMIŽA	KOMIŽA	KOMIŽA	KOMIŽA	KOMIŽA	KOMIŽA
12	NAMJENA		GP_IZGRAĐENO	GP_IZGRAĐENO	GP_IZGRAĐENO	GP_NEIZGRAĐENO	GP_NEIZGRAĐENO	GP_NEIZGRAĐENO
13	KATEGORIJA ZEMLJIŠTA		1. KATEGORIJA	1. KATEGORIJA	1. KATEGORIJA	1. KATEGORIJA	1. KATEGORIJA	1. KATEGORIJA
14	KOEFICIJENT ISKORIŠTIVOSTI	Ki max						
		Kin max						
15	CIJENA PO m² POVRŠINE (EUR/m²)		239,99	169,72	99,62	176,47	164,23	133,82
16	PODLIJEŽE NAPLATI PDV		NE	NE	NE	NE	NE	NE
	UKLJUČEN PDV		NE	NE	NE	NE	NE	NE
17	DATUM SKLAPANJA UGOVORA		05.02.2024	13.12.2025	30.08.2022	06.11.2024	16.03.2023	14.04.2023
18	CJENOVNI BLOK		KOMIŽA - GRAĐEVINSKO	KOMIŽA - GRAĐEVINSKO	KOMIŽA - GRAĐEVINSKO	KOMIŽA - GRAĐEVINSKO	KOMIŽA - GRAĐEVINSKO	KOMIŽA - GRAĐEVINSKO
19	STATUS PODATAKA		PROVEDENA EVALUACIJA	PROVEDENA EVALUACIJA	PROVEDENA EVALUACIJA	PROVEDENA EVALUACIJA	PROVEDENA EVALUACIJA	PROVEDENA EVALUACIJA

ID Izvatka: 82394

Napomene:

R. BR. NEKRETNINE	K.Č.	NAPOMENA
6	k.č. 77/1 k.o. KOMIŽA	UGOVOROM JE PRODANA ZA CIJELO K.Č. 77/1, P=1128 M2 I 1/3 K.Č. 77/8, P= 105 M2.

Ovaj izvadak izdaje se u svrhu utvrđivanja vrijednosti nekretnine na adresi 0 0 odnosno na k.č. 1421/1 k.o. KOMIŽA, VIS.
Predmetna nekretnina se prema planu približnih vrijednosti nalazi u cjenovnom bloku .
S osobnim podatcima iz ovoga izvatka procjenitelji su dužni postupati sukladno posebnim propisima kojima se uređuje područje zaštite osobnih podataka.
Podatci u eNekretninama koji nisu evaluirani u JLP(R)S su informativni i prije korištenja korisnik ih treba provjeriti.
Svaki Zahtjev, Izvadak i Obavijest iz eNekretnina pohranjuje se za potrebe eventualne rekonstrukcije predmeta.

KLASA: 364-01/26-01/671

URBROJ: 2181-018-03-01/01-26-4

SPLIT, 25.8.2026.

IZRADIO/IZRADILA:
LUKA BATINIĆ

ODOBRIO/ODOBRILA:

REPUBLIKA HRVATSKA - SPLITSKO-DALMATINSKA ŽUPANIJA - UPRAVNI ODJEL ZA UPRAVLJANJE NEKRETNINAMA I IMOVINSKO-PRAVNE POSLOVE - SPLIT

POJAŠNJENJA SKRAĆENIH NAZIVA:

VRSTA UGOVORA: KP – kupoprodaja, N – najam, Z – zakup, PS – pravo služnosti, PG – pravo građenja, ZS – zakup uz pravo služnosti, ZPG – zakup uz pravo građenja

VRSTA NEKRETNINE: PZ – poljoprivredno zemljište, GZ – građevinsko zemljište, ŠZ – šumsko zemljište, PNZ – prirodno neplodno zemljište, ST – stan/apartman, G – garaža, PGM –parkirno garažno mjesto, VPM – vanjsko-parkirno mjesto, OK – stambena zgrada-obiteljska kuća, KPB – stambena zgrada-kuća za povremeni boravak, PP – poslovni prostor, GZG – gospodarska zgrada, PZG – poslovna zgrada, VZG – višestambena zgrada, SKL – skladište, SP – spremište, RN – različite nekretnine , OS – ostalo, RU – ruševine

NAMJENA: GP_IZGRAĐENO - građevinsko područje - izgrađeni dio, GP_NEIZGRAĐENO - građevinsko područje - neizgrađeni dio, I - gospodarska namjena, I1 - gospodarska namjena - pretežito industrijska, I2 - gospodarska namjena - pretežito zanatska, E - površine za iskorištavanje mineralnih sirovina (eksploatacijsko polje), E1 - površine za iskorištavanje mineralnih sirovina – energetske, E2 - površine za iskorištavanje mineralnih sirovina - geotermalne vode, E3 - površine za iskorištavanje mineralnih sirovina – ostalo, H - površine uzgajališta (akvakultura), K - poslovna namjena, K1 - poslovna namjena - pretežito uslužna, K2 - poslovna namjena - pretežito trgovačka, K3 - poslovna namjena - komunalno servisna, T - ugostiteljsko turistička namjena, T1 - ugostiteljsko turistička namjena – hotel, T2 - ugostiteljsko turistička namjena - turističko naselje, T3 - ugostiteljsko turistička namjena – kamp, R - športsko - rekreacijska namjena , R1 - športsko - rekreacijska namjena - golf igralište (PPŽ,PPGZ,PPPPO,PPUO/G), R2 - športsko - rekreacijska namjena - jahački centar/hipodrom (PPŽ,PPGZ,PPPPO,PPUO/G) , R3 - športsko - rekreacijska namjena - centar za zimske športove (PPŽ,PPGZ,PPPPO,PPUO/G), R4 - športsko - rekreacijska namjena - teniski centar (PPŽ,PPGZ,PPPPO,PPUO/G), R5 - športsko - rekreacijska namjena - centar za vodene športove (PPŽ,PPGZ,PPPPO,PPUO/G), P - poljoprivredno tlo isključivo osnovne namjene, P1 - poljoprivredno tlo - osobito vrijedno obradivo tlo, P2 - poljoprivredno tlo - vrijedno obradivo tlo, P3 - poljoprivredno tlo - ostala obradiva tla, Š - šuma isključivo osnovne namjene, Š1 - šuma – gospodarska, Š2 - šuma - zaštitna šuma, Š3 - šuma - šuma posebne namjene, PŠ - ostalo poljoprivredno tlo, šume i šumsko zemljište, V - vodne površine (vodotoci, jezera, akumulacije, retencije, ribnjaci), N - posebna namjena, IS - površine infrastrukturnih sustava, G – groblje, S - stambena namjena, M - mješovita namjena, M1 - mješovita namjena - pretežito stambena, M2 - mješovita namjena - pretežito poslovna, M3 - mješovita namjena - povremeno stanovanje, M4 - mješovita namjena - pretežito poljoprivredna gospodarstva, D - javna i društvena namjena, D1 - javna i društvena namjena – upravna, D2 - javna i društvena namjena – socijalna, D3 - javna i društvena namjena – zdravstvena, D4 - javna i društvena namjena – predškolska, D5 - javna i društvena namjena – školska, D6 - javna i društvena namjena - visoko učilište, D7 - javna i društvena namjena – kultura, D8 - javna i društvena namjena – vjerska, L - turistička - luka posebne namjene, L1 - turistička - luka posebne namjene – privezište, L2 - turistička - luka posebne namjene - turistička luka, L3 - Turistička - luka posebne namjene – marina, L4 - turistička - luka posebne namjene - nautički centar, R1 - športsko rekreacijska namjena - šport (GUP, UPU, DPU), R2 - športsko rekreacijska namjena - rekreacija (GUP, UPU, DPU), R3 - športsko rekreacijska namjena - kupalište (GUP, UPU, DPU), Z - zaštitne zelene površine, Z1 - javne zelene površine - javni park, Z2 - javne zelene površine – igralište, Z3 - javne zelene površine - odmorište, vrt, I – (ZG) proizvodna namjena (GUP, UPU, DPU), G – (ZG) gospodarska namjena (GUP, UPU, DPU), Z2 – (ZG) gradske park-šume (GUP, UPU, DPU), Z3 – (ZG) tematski park (GUP, UPU, DPU), Z4 – (ZG) javne gradske površine – tematske zone (GUP, UPU, DPU), GB – (ZG) groblje

P/166961

REPUBLIKA HRVATSKA
SPLITSKO-DALMATINSKA ŽUPANIJA
PROCJENITELJSKO POVJERENSTVO SDŽ
IZUZEV PODRUČJA GRADA SPLITA I
GRADA KAŠTELA

KLASA: 364-01/26-01/727
URBROJ: 2181-018-03-01/01-26-2
Split, 7.9.2026. godine

GRAD KOMIŽA

PREDMET: Očitovanje procjeniteljskog povjerenstva o usklađenosti procjembenog elaborata sa zakonskim odredbama

Na procjeniteljsko povjerenstvo Splitsko-dalmatinske županije od strane grada Komiže dostavljen je procjembeni elaborat o utvrđivanju tržišne vrijednosti nekretnine (zemljište oznake k.č. 1421/1 k.o. Komiža), izrađen od Jagode Mihovilović.

Na sjednici procjeniteljskog povjerenstva Splitsko-dalmatinske županije dana 04.09.2026. godine jednoglasno je izglasano mišljenje o usklađenosti dostavljenog procjembenog elaborata s odredbama Zakona o procjeni vrijednosti nekretnina.

Donosi se mišljenje kako je Elaborat usklađen s odredbama Zakona o procjeni vrijednosti nekretnina (NN, 78/15) i Pravilniku o metodama procjene nekretnina (NN, 105/15).

ZAMJENICA PREDSJEDNICE POVJERENSTVA

Ivana Parčina dipl.oec.

PREDMET:	**Procjena tržišne vrijednosti nekretnine - vangrađevinskog zemljišta u Komiži**
NEKRETNINA:	**Zemljište označeno kao k.č.1421/2 K.O. Komiža**
NARUČITELJ:	**Grad Komiža**
IZRADILA:	Stalni sudski vještak za područja građevinarstva i procjene vrijednosti nekretnina
	Jagoda Mihovilović, dipl. ing. građ.

Split, 28. kolovoza 2026.. godine

1. IMENOVANJE SUDSKOG PROCJENITELJA
2. POPIS PRIMJENJENIH PROPISA, STRUČNE I ZNANSTVENE LITERATURE
3. UVOD

3.1. Zadatak

3.2. Opis nekretnine

3.3. Identifikacija i lokacija nekretnine

3.4. Prava i tereti

3.5. Prostorno-planski status

4. METODE PROCJENE

4.1. Poredbena metoda

4.2. Prihodovna metoda

4.3. Troškovna metoda

4.4. Obrazloženje za odabir metode

5: PROCJENA

6. ZAKLJUČAK

1. IMENOVANJE SUDSKOG PROCJENITELJA

3

REPUBLIKA HRVATSKA
MINISTARSTVO PRAVOSUĐA, UPRAVE
I DIGITALNE TRANSFORMACIJE

KLASA: UP/I-710-03/24-01/958
URBROJ: 514-03-04/02-25-10

Zagreb, 24. siječnja 2025.

Ministarstvo pravosuđa, uprave i digitalne transformacije, OIB: 72910430276, na temelju članka 127.b stavka 1. Zakona o sudovima („Narodne novine", br. 28/13., 33/15., 82/15., 82/16., 67/18., 21/22., 16/23. i 36/24.), povodom zahtjeva Jagode Mihovilović, diplomiranog inženjera građevinarstva iz Splita, Antuna Gustava Matoša 14, OIB: 98997594798, u postupku imenovanja stalnog sudskog vještaka, donosi

R J E Š E NJ E

I. Jagoda Mihovilović, diplomirani inženjer građevinarstva iz Splita, Antuna Gustava Matoša 14, OIB: 98997594798, imenuje se stalnim sudskim vještakom za područja građevinarstva i procjene vrijednosti nekretnina, s danom 24. siječnja 2025.

II. Danom izvršnosti ovog rješenja imenovana će se upisati u Popis stalnih sudskih vještaka ovog Ministarstva.

Obrazloženje

Jagoda Mihovilović, diplomirani inženjer građevinarstva iz Splita, podnijela je zahtjev za imenovanje stalnim sudskim vještakom za graditeljstvo i procjenu nekretnina.

Imenovana je zahtjevu priložila životopis, dokaz o završenom studiju, dokaz poslodavca o radu na poslovima u struci i trajanju radnog odnosa, elektronički zapis o podacima evidentiranim u matičnoj evidenciji Hrvatskog zavoda za mirovinsko osiguranje, dokaz o zdravstvenoj sposobnosti, dokaz o sklopljenom ugovoru o osiguranju za obavljanje poslova stalnog sudskog vještaka, uvjerenje općinskog suda da se protiv nje ne vodi kazneni postupak za kazneno djelo za koje se postupak pokreće po službenoj dužnosti i popis predmeta u kojima je obavila vještačenje.

Uvjeti za imenovanje za stalnog sudskog vještaka propisani su u članku 126. stavku 1. Zakona o sudovima sukladno kojem za stalnog sudskog vještaka može biti imenovana osoba državljanin Republike Hrvatske, državljanin države članice Europske unije ili državljanin države potpisnice Sporazuma o Europskom gospodarskom prostoru koja ima završen preddiplomski i diplomski sveučilišni studij ili integrirani preddiplomski i diplomski sveučilišni studij ili specijalistički diplomski stručni studij odnosno završen preddiplomski sveučilišni studij ili preddiplomski stručni studij odgovarajući području vještačenja za koje se imenuje i koja je nakon završenog preddiplomskog i diplomskog sveučilišnog studija ili integriranog

514|UPI710032401958|10

preddiplomskog i diplomskog sveučilišnog studija ili specijalističkog diplomskog stručnog studija radila na poslovima u struci najmanje osam godina, a nakon završenog preddiplomskog sveučilišnog studija ili preddiplomskog stručnog studija na poslovima u struci radila najmanje deset godina, vlada hrvatskim jezikom, zdravstveno je sposobna za obavljanje poslova stalnog sudskog vještaka, uspješno je završila provjeru znanja iz ustrojstva sudbene vlasti, državne uprave i pravnog nazivlja, završila stručnu obuku u strukovnoj udruzi stalnih sudskih vještaka, ima sklopljen ugovor o osiguranju od odgovornosti za obavljanje poslova stalnog sudskog vještaka i ima valjano odobrenje za samostalno obavljanje djelatnosti (licenciju) ili položen stručni odnosno specijalistički ispit za obavljanje djelatnosti ako je to, sukladno posebnim propisima, uvjet za obavljanje tih djelatnosti.

Po službenoj dužnosti ovo Ministarstvo je utvrdilo da je imenovana državljanka Republike Hrvatske, da nije pravomoćno osuđivana za kazneno djelo za koje se postupak pokreće po službenoj dužnosti te je zatražilo mišljenje predsjednika Županijskog suda u Splitu.

Slijedom navedenog, utvrđeno je da imenovana ispunjava uvjete iz članka 126. Zakona o sudovima te je riješeno kao u izreci rješenja.

Danom izvršnosti ovog rješenja imenovana će se na temelju članka 127.b stavka 4. Zakona o sudovima upisati u Popis stalnih sudskih vještaka ovog Ministarstva te je dužna obavijestiti o svakoj promijeni osobnih podataka, a otisak svog pečata u skladu s izrekom ovog rješenja i vlastoručni potpis pohraniti u ovom Ministarstvu.

Uputa o pravnom lijeku:

Protiv ovog rješenja nije dopuštena žalba, ali se može pokrenuti upravni spor pred Upravnim sudom u Splitu u roku od 30 dana od dana primitka ovog rješenja. Tužba se podnosi sudu neposredno u pisanom obliku, usmeno na zapisnik ili se šalje poštom, odnosno dostavlja u elektroničkom obliku putem informacijskog sustava.

MINISTAR
Damir Habijan

REPUBLIKA HRVATSKA
ZAGREB
MINISTARSTVO PRAVOSUĐA, UPRAVE I DIGITALNE TRANSFORMACIJE

DOSTAVITI:
1. Jagoda Mihovilović, Split, Antuna Gustava Matoša 14
2. Pismohrana-ovdje.

514|UPI710032401958|10

2. POPIS PRIMJENJENIH PROPISA, STRUČNE I ZNANSTVENE LITERATURE

Primjenjeni propisi:

Zakon o procjeni vrijednosti nekretnina (NN 78/15)

Pravilnik o metodama procjene vrijednosti nekretnina (NN 105/15)

Pravilnik o stalnim sudskim vještacima i Pravilnik o izmjenama i dopunama Pravilnika (NN 88/08, 08/09, 126/11)

Pravilnik o informacijskom sustavu tržišta nekretnina i Izmjene i dopune Pravilnika (NN 114/15, 122/15)

Uputstvo o načinu utvrđivanja građ. vrijednosti ekspropriranih objekata (NN 52/84)

Zakon o vlasništvu i drugim stvarnim pravima (NN 91/96, 68/98, 137/99, 22/00, 73/00, 129/00, 114/01, 79/06, 141/06, 146/08, 38/09, 153/09, 143/12)

Zakon o zemljišnim knjigama (NN 91/96, 68/98, 137/99, 114/01, 100/04, 107/07, 152/08, 126/10, 55/13, 60/13)

Zakon o gradnji (NN 153/13)

Zakon o prostornom uređenju (NN 153/13)

Odluka o komunalnom doprinosu

Uredba o visini vodnog doprinosa I Uredba o izjeni Uredbe (NN 78/10, 76/11, 18/12, 151/13)

Literatura:

Bilten Standardna kalkulacija radova u visokogradnji IGH

Standardizacija određivanja koeficijenata za obračun korisnih površina I korisne vrijednosti površina (Prijedlog HDSV)

Načela procjene tržišne vrijednosti nekretnina (Krtalić 2007)

Priopćenja DSZ-a

3.UVOD

3.1. Zadatak

Temeljem zahtjeva Grada Komiže izvršeno je istraživanje kako bih dala svoje mišljenje o tržišnoj vrijednosti nekretnine- vangrađevinskog zemljišta u gradu Komiži.

Dana 18. kolovoza 2026. izvršen je očevid i snimljeno zatečeno stanje nekretnine, te izvršena identifikacija predmetne nekretnine.

Dan kakvoće nekretnine je 18. kolovoza 2026.
Dan vrednovanja nekretnine je 28. kolovoza 2026.

U ovoj procjeni nisu uključeni porezi na promet nekretnina.

Ovaj procjembeni elaborat naručen je u svrhu kupoprodaje nekretnina.

3.2. Opis nekretnine

Nekretnina koja je predmet ove procjene je neobrađeno vangrađevinsko zemljište u Komiži na otoku Visu.

3.3. Identifikacija i opis nekretnine

Identifikacija nekretnina izvršena je prema katastarskim i zemljišnoknjižnim podacima.

K.č. 1421/2, K.O. Komiža upisana je u izvadak iz BZP-a br. 8258 u predjelu Prismej
površine 161 m2.
Čestica je približno pravokutnog oblika u padu prema jugoistoku, nije obrađena.

Usporedna zemljišta (Izvadak iz kupoprodajnih cijena ID 82432)

R.br.	k.č.	Ktg. Zem.	Datum ugovora	P (m2) u prometu	Jed. cijena (EUR/m2)
1.	1506/1	4.2.	28.08.2023.	905	3,31
2.	1470	4.2.	25.05.2023.	417	7,67
3.	1479	4.2.	22.02.2023.	1101	11,99
4.	4140/1	4.1.	27.01.2025.	754	13,26
5.	2615/1	4.1.	23.08.2025.	1448	2,24
6.	5496/1	4.2.	30.01.2025.	863	5,79
7.	3079/4	4.1.	28.06.2023.	3.720	2,69

Zemljišno-knjižno stanje:

Kat. općina:	Komiža
Broj z.k. uloška:	8258
Broj z.k.čestice:	1421/2
Opis nekretnine:	vinograd

Upis vlasništva: više vlasnika.

3.4. Prava i tereti

Za predmetne nekretnine nisu upisani nikakvi tereti.

3.5. Prostorno-planski status

Predmetno zemljište se u kartografskom prikazu „Korištenje i namjena površina" UPU Grada Komiže nalazi u vangrađevinskom području, u blizini područja građevinskog zemljišta.

4.METODE PROCJENE

Temeljem Zakona o procjeni nekretnina za izradu procjene vrijednosti nekretnina koriste se tri metode procjene:
-poredbena metoda
-prihodovna metoda
-troškovna metoda

4.1.Poredbena metoda

Poredbena metoda primjerena je za utvrđivanje tržišne vrijednosti neizgrađenih i izgrađenih zemljišta, a koristi se i za procjenu vrijednosti samostojećih, poluugrađenih i ugrađenih obiteljskih kuća, obiteljskih kuća u nizu, stanova, garaža kao pomoćne građevine, garažnih parkirnih mjesta, parkirnih mjesta i poslovnih prostora. Poredbenom metodom tržišna se vrijednost određuje iz najmanje tri kupoprodajne cijene (transakcije) poredbenih nekretnina. Tržišna vrijednost neizgrađenih i izgrađenih katastarskih čestica može se utvrditi i iz približne vrijednosti zemljišta ako obilježja procjenjivane katastarske čestice pokazuju dovoljnu podudarnost s obilježjima uzor-čestice. Broj kupoprodajnih cijena (transakcija) koje se koriste u poredbenoj metodi se utvrđuje se na temelju broja kupoprodajnih ugovora ako kupoprodajni ugovor sadržava katastarske čestice iz samo jednoga zemljišnoknjižnog tijela. U slučaju da jedan kupoprodajni ugovor sadržava katastarske čestice iz više zemljišnoknjižnih tijela, tada je broj kupoprodajnih cijena iz tog ugovora jednak broju zemljišnoknjižnih tijela.

4.2. Prihodovna metoda

Prihodovna metoda primjerena je za utvrđivanje tržišne vrijednosti izgrađenih katastarskih čestica na kojima se nalaze najamne nekretnine, gospodarske i druge nekretnine svrha kojih je stvaranje prihoda. U prihodovnoj metodi prihodovna vrijednost se utvrđuje na temelju prihoda koji se postižu na tržištu (održivi prihodi). Ako su prihodovni odnosi u dogledno vrijeme podložni značajnim odstupanjima ili značajno odstupaju od prihoda koji se postižu na tržištu, prihodovna vrijednost može se utvrditi i na temelju periodički različitih prihoda. Prihodovna vrijednost izgrađenih zemljišta obuhvaća vrijednost zemljišta, vrijednost građevine i vrijednost uređaja. Prihodovna vrijednost može se utvrditi na temelju: 1. opće prihodovne metode (tzv. dvotračna prihodovna metoda), 2. pojednostavljene prihodovne metode (tzv. jednotračna prihodovna metoda) i 3. prihodovne metode na temelju periodički različitih prihoda.

4.3.Troškovna metoda

Troškovna metoda primjerena je za utvrđivanje tržišne vrijednosti izgrađenih primjerena je za utvrđivanje tržišne vrijednosti izgrađenih građevnih čestica na kojima se nalaze zgrade javne namjene i druge građevine koje svojim oblikovanjem nisu izgrađene sa svrhom stvaranja prihoda, a posebno samostojeće, poluugrađene i ugrađene obiteljske kuće koje prema svojim obilježjima nisu usporedive. Troškovna metoda primjerena je i pri procjeni vrijednosti šteta i nedostataka na građevinama te naknadnih ulaganja u građevine. Za određivanje tržišne vrijednosti nekretnine primjenjuje se koeficijent za prilagodbu koji se izvode iz odnosa prikladnih kupoprodajnih cijena i izračunanih vrijednosti istih nekretnina, a obuhvaćaju koeficijente za prilagodbu troškovne vrijednosti i koeficijente za prilagodbu prava građenja.

4.4. Obrazloženje za odabir metode

Prilikom izrade ovog procjembenog elaborata korištena je Poredbena metoda, a sve u skladu s Zakonom o procjeni vrijednosti nekretnina (NN 78/15) i Pravilnikom o procjeni nekretnina (NN 105/15).

5.PROCJENA

Usporedna prodajna cijena nekretnine određuje se tzv. metodom neposredne usporedbe transakcija ili prodaja, tj. usporedbom vrijednosti promatrane nekretnine i vrijednosti sličnih nekretnina u stvarnim transakcijama. Analiziraju se nekretnine koje su bile prodane i uspoređuju se njihova svojstva i svojstva nekretnine koja se procjenjuje.

Nekretnine koje su uzete za usporedbu nalaze se na otoku Visu, a izvadak je dobiven od SDŽ, Upravnog odjela za graditeljstvo i prostorno uređenje ID 82432 dana 25. kolovoza 2026.

Usporedna zemljišta (Izvadak iz kupoprodajnih cijena ID 82432)

R.br.	k.č.	Ktg. Zem.	Datum ugovora	P (m2) u prometu	Jed. cijena (EUR/m2)
1.	1439	4.1.	08.10.2022.	1308	6,10
2.	1470	4.2.	25.05.2023.	417	7,67
3.	1479	4.2.	22.02.2023.	1101	11,99
4.	1611/4	4.2.	28.11.2022.	123	12,95
5.	7130/3	4.2.	06.05.2025.	52,57	19,02

Sva zemljišta su u istom urbanističkom režimu, pa nema potrebe za interkvalitativnim izjednačavanjem.

Intertemporalno izjednačenje cijena:

Odabrane su cijene pod r.br. 2., 3. i 4.

R.br.	Datum ugovora	Jed.cijena iz ugovora	Bazni indeks na dan kupopr.	Bazni indeks na dan vrednovanja	Međuvr. izjednačena cijena (EUR/m2)
2.	25.05.2023.	7,67	79,38	107,22	10,36
3.	22.02.2023.	11,99	80,30	107,22	16,01
4.	28.11.2022.	12,95	78,39	107,22	17,71

Prosjek: 14,69 EUR/m2

k.č.	Intertemp. Izjednačena cijena (EUR/m2)	Prosjek	Odstupanje od prosjeka	Standardna devijacija	Dvostruka st. dev.	Odstupanje od dva sigma
1470	10,36	14,69	4,33	3,14	6,28	Ne
1479	16,01	14,69	1,32	3,14	6,28	Ne
1611/4	17,71	14,69	3,02	3,14	6,28	Ne

Tržišna vrijednost vangrađevinskog zemljišta:

161 m2 x 14,69 EUR/m2= 2.365,09 EUR

Zaokruženo: 2.370 EUR

6. ZAKLJUČAK

Na osnovi svega navedenog mišljenja sam da **tržišna vrijednost procjenjivane nekretnine-zemljišta oznake k.č. 1421/2, K.O. Komiža** na dan 28. kolovoza 2026. godine iznosi kako slijedi:

2.370 EUR

Slovima: dvijetisućetristosedamdeset EUR

Elaborat je izrađen u tri istovjetna primjerka, od kojih dva dobiva Naručitelj, a jedan ostaje za sudskog vještaka.

IZJAVA PROCJENITELJA:
Usluga pružena od strane Procjenitelja je obavljena u skladu s priznatim profesionalnim procjenjivačkim standardima i pozitivnim propisima Republike Hrvatske.
Procjenitelj je djelovao kao neovisna stranka, najbolje se koristeći svim dostupnim podacima.
Procjenitelj nije osobno zainteresiran za predmet procjene.
Naknada procjenitelja ni na koji način ne ovisi o zaključcima o vrijednosti.
Procjembeni elaborat je izrađen u skladu s kodeksom etike i važećim standardima.

Procjenu izradila:

Jagoda Mihovilović, dipl.ing.građ.

U Splitu, 28. kolovoza 2026.
Prilozi:

Fotografije zemljišta:

10

REPUBLIKA HRVATSKA
DRŽAVNA GEODETSKA UPRAVA
PODRUČNI URED ZA KATASTAR SPLIT
ISPOSTAVA ZA KATASTAR NEKRENTINA VIS

NESLUŽBENA KOPIJA
K.o. KOMIŽA
k.č.br.: 1421/2

Stanje na dan: 27.08.2026.

IZVOD IZ KATASTARSKOG PLANA

Mjerilo 1:1000
Izvorno mjerilo 1:2880

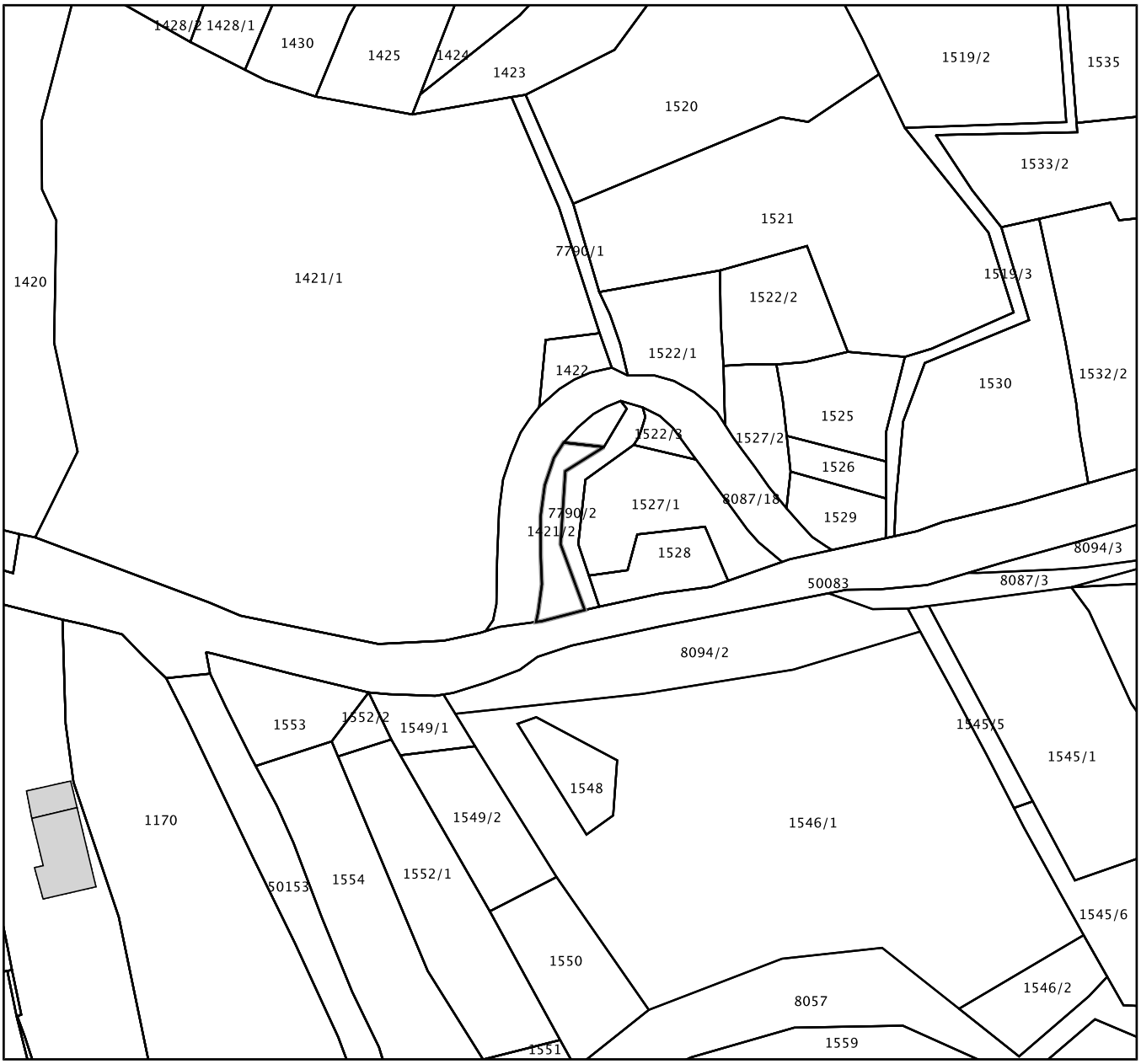

NESLUŽBENA KOPIJA

REPUBLIKA HRVATSKA

Područni ured za katastar Split
ISPOSTAVA ZA KATASTAR NEKRENTINA VIS
Stanje na dan: 28.08.2026. 13:13

Katastarska općina: 332755, KOMIŽA **Broj ZK uloška: 8258**

Broj zadnjeg dnevnika/Upravnog rješenja: Z-50415/2025
Aktivne plombe:

Izvadak iz BZP-a

A
Posjedovnica
PRVI ODJELJAK

Rbr.	Broj katastarske čestice	Broj D. L.	Adresa katastarske čestice/Način uporabe katastarske čestice/Način uporabe zgrade, naziv zgrade, kućni broj zgrade	Površina/ m2	PPR
1.	**1421/2**	**15**	**PRISMEJ**	**161**	
			VINOGRAD	161	
		UKUPNO:		**161**	

B
Vlastovnica

Rbr.	Sadržaj upisa	Primjedba
1. Suvlasnički dio: 6216/62208		
SLADOJEVIĆ DINA POK. JAKOVA, OIB: 40693734893		
2. Suvlasnički dio: 6216/62208		
BURMAZ HAYFORD MARIJA POK. JAKOVA, OIB: 18995290310		
3. Suvlasnički dio: 6216/62208		
BURMAZ DARKO POK. JAKOVA, OIB: 63411021926		
6. Suvlasnički dio: 4662/62208		
BASSETT MARIAN ROĐ. BUCCI, POK. JAKOVA, SAD		
7. Suvlasnički dio: 4662/62208		
HOLMES LUCY ROĐ. BUCCI POK. JAKOVA, SAD		
9. Suvlasnički dio: 2768/62208		
SANDOVAL ROBERT, S A D		
10. Suvlasnički dio: 2768/62208		
SANDOVAL DANIEL, SAD		
11. Suvlasnički dio: 2768/62208		
SANDOVAL CAROL, SAD		
12. Suvlasnički dio: 173/2592		
SANDOVAL DANIEL, OIB: 26150918981, SAD, CARSON 2806 SERRA DRIVE, CALIFORNIA 90745		
13. Suvlasnički dio: 173/2592		
SANDOVAL CAROL, OIB: 89196344028, SAD, BUCKLEY, 1050B 224 AVE. E., 98321 WASHINGTON		
14. Suvlasnički dio: 259/17280		
BUCCI STELLA LUCIE, OIB: 48593419539, 1605 W. 20 TH STREET, SAN PEDRO, CA 92647, SAD		

B
Vlastovnica

Rbr.	Sadržaj upisa	Primjedba
15. Suvlasnički dio: 259/17280		
BUCCI LISA MARIE, OIB: 23363168147, LA SALLE LANE 1531/2, HUNTINGTON BEACH, SAD, SAD		
16. Suvlasnički dio: 259/17280		
BUCCI ANTONIO MARCUS, OIB: 52420117182, 4029 N. 33RD PLACE, PHOENIX, ARIZONA 85018, SAD		
17. Suvlasnički dio: 259/17280		
BUCCI PAUL VICTOR, OIB: 26223627024, 16641 WELINGTON CIRCLE, HUNTINGTON BEACH, CA 92649, SAD		
18. Suvlasnički dio: 259/17280		
BUCCI JAMES LOUIS, OIB: 36299639917, 7641 VOLGA DR APT 3., HUNTINGTON BEACH, CA 92647, SAD		
19. Suvlasnički dio: 4662/62208		
BUCCI GIACOMO WILLIAM, OIB: 97173478429, SPANISH BAY CT 1484, 92024 CA, ENCINITAS, SAD		
20. Suvlasnički dio: 8304/62208		
KITTLESON ANN MARIE, OIB: 10000736608, N. WHITE DR. GARDNER 230, 66030 KANSAS, SAD		

C
Teretovnica

Rbr.	Sadržaj upisa	Iznos	Primjedba
Tereta nema!			

Potvrđuje se da ovaj izvadak odgovara stanju baze zemljišnih podataka na datum 28.08.2026.

REPUBLIKA HRVATSKA - SPLITSKO-DALMATINSKA ŽUPANIJA
UPRAVNI ODJEL ZA GRADITELJSTVO I PROSTORNO UREĐENJE

IZVADAK IZ ZBIRKE KUPOPRODAJNIH CIJENA – KUPOPRODAJA ZEMLJIŠTA

Zatražio/la: JAGODA MIHOVILOVIĆ (98997594798)

1	R.BR. NEKRETNINE		1	2	3	4	5
2	VRSTA UGOVORA		KP	KP	KP	KP	KP
3	ADRESA		, KOMIŽA	, KOMIŽA	, KOMIŽA	, KOMIŽA	, KOMIŽA
4	VRSTA NEKRETNINE		PZ	PZ	PZ	PZ	PZ
5	K.Č.	ZEMLJIŠNA KNJIGA					
6	K.O.	ZEMLJIŠNA KNJIGA					
7	POVRŠINA IZ ZK.UL. (m²)	ZEMLJIŠNA KNJIGA	3269	417	1101	123	841
8	POVRŠINA U PROMETU (m²)		1308	417	1101	123	52,57
9	SUVLASNIČKI UDIO KOJI JE U PROMETU						
10	K.Č	KATASTAR	1439	1470	1479	1611/4	7130/3
11	K.O.	KATASTAR	KOMIŽA	KOMIŽA	KOMIŽA	KOMIŽA	KOMIŽA
12	NAMJENA		P3	P3	P3	P3	P3
13	KATEGORIJA ZEMLJIŠTA		4.1 KATEGORIJA	4.2 KATEGORIJA	4.2 KATEGORIJA	4.2 KATEGORIJA	4.2 KATEGORIJA
14	KOEFICIJENT ISKORIŠTENOSTI	Ki max					
14	KOEFICIJENT ISKORIŠTENOSTI	Kin max					
15	CIJENA PO m² POVRŠINE (EUR/m²)		6,10	7,67	11,99	12,95	19,02
16	PODLIJEŽE NAPLATI PDV		NE	NE	NE	NE	NE
16	UKLJUČEN PDV		NE	NE	NE	NE	NE
17	DATUM SKLAPANJA UGOVORA		08.10.2022	25.05.2023	22.02.2023	28.11.2022	06.05.2025
18	CJENOVNI BLOK		KOMIŽA - OSTALO OBRADIVO TLO 2	KOMIŽA - OSTALO OBRADIVO TLO 2	KOMIŽA - OSTALO OBRADIVO TLO 2	KOMIŽA - OSTALO OBRADIVO TLO 2	BIŠEVO - ŠUMA
19	STATUS PODATAKA		PROVEDENA EVALUACIJA	PROVEDENA EVALUACIJA	PROVEDENA EVALUACIJA	PROVEDENA EVALUACIJA	PROVEDENA EVALUACIJA

ID Izvatka: 82432

Napomene:

R. BR. NEKRETNINE	K.Č.	NAPOMENA
5	k.č. 7130/3 k.o. KOMIŽA	UGOVOROM JE PRODANA: 1/16 OD K.Č. 7045/151 P=30,94 M2 I 1/16 OD K.Č. 7130/3 P=21,63 M2.

Ovaj izvadak izdaje se u svrhu utvrđivanja vrijednosti nekretnine na adresi 0 0 odnosno na k.č. 1421/1 k.o. KOMIŽA, VIS.
Predmetna nekretnina se prema planu približnih vrijednosti nalazi u cjenovnom bloku .
S osobnim podatcima iz ovoga izvatka procjenitelji su dužni postupati sukladno posebnim propisima kojima se uređuje područje zaštite osobnih podataka.
Podatci u eNekretninama koji nisu evaluirani u JLP(R)S su informativni i prije korištenja korisnik ih treba provjeriti.
Svaki Zahtjev, Izvadak i Obavijest iz eNekretnina pohranjuje se za potrebe eventualne rekonstrukcije predmeta.

KLASA: 364-01/26-01/670

URBROJ: 2181-018-03-01/01-26-4

SPLIT, 25.8.2026.

IZRADIO/IZRADILA:
LUKA BATINIĆ

ODOBRIO/ODOBRILA:

REPUBLIKA HRVATSKA
PRAVNA OSOBA ZA UPRAVLJANJE NEKRETNINAMA I IMOVINOM PRAVNE OSOBE
SPLIT
SPLITSKO-DALMATINSKA ŽUPANIJA

POJAŠNJENJA SKRAĆENIH NAZIVA:

VRSTA UGOVORA: KP – kupoprodaja, N – najam, Z – zakup, PS – pravo služnosti, PG – pravo građenja, ZS – zakup uz pravo služnosti, ZPG – zakup uz pravo građenja

VRSTA NEKRETNINE: PZ – poljoprivredno zemljište, GZ – građevinsko zemljište, ŠZ – šumsko zemljište, PNZ – prirodno neplodno zemljište, ST – stan/apartman, G – garaža, PGM –parkirno garažno mjesto, VPM – vanjsko-parkirno mjesto, OK – stambena zgrada-obiteljska kuća, KPB – stambena zgrada-kuća za povremeni boravak, PP – poslovni prostor, GZG – gospodarska zgrada, PZG – poslovna zgrada, VZG – višestambena zgrada, SKL – skladište, SP – spremište, RN – različite nekretnine , OS – ostalo, RU – ruševine

NAMJENA: GP_IZGRAĐENO - građevinsko područje - izgrađeni dio, GP_NEIZGRAĐENO - građevinsko područje - neizgrađeni dio, I - gospodarska namjena, I1 - gospodarska namjena - pretežito industrijska, I2 - gospodarska namjena - pretežito zanatska, E - površine za iskorištavanje mineralnih sirovina (eksploatacijsko polje), E1 - površine za iskorištavanje mineralnih sirovina – energetske, E2 - površine za iskorištavanje mineralnih sirovina - geotermalne vode, E3 - površine za iskorištavanje mineralnih sirovina – ostalo, H - površine uzgajališta (akvakultura), K - poslovna namjena, K1 - poslovna namjena - pretežito uslužna, K2 - poslovna namjena - pretežito trgovačka, K3 - poslovna namjena - komunalno servisna, T - ugostiteljsko turistička namjena, T1 - ugostiteljsko turistička namjena – hotel, T2 - ugostiteljsko turistička namjena - turističko naselje, T3 - ugostiteljsko turistička namjena – kamp, R - športsko - rekreacijska namjena , R1 - športsko - rekreacijska namjena - golf igralište (PPŽ,PPGZ,PPPPO,PPUO/G), R2 - športsko - rekreacijska namjena - jahački centar/hipodrom (PPŽ,PPGZ,PPPPO,PPUO/G) , R3 - športsko - rekreacijska namjena - centar za zimske športove (PPŽ,PPGZ,PPPPO,PPUO/G), R4 - športsko - rekreacijska namjena - teniski centar (PPŽ,PPGZ,PPPPO,PPUO/G), R5 - športsko - rekreacijska namjena - centar za vodene športove (PPŽ,PPGZ,PPPPO,PPUO/G), P - poljoprivredno tlo isključivo osnovne namjene, P1 - poljoprivredno tlo - osobito vrijedno obradivo tlo, P2 - poljoprivredno tlo - vrijedno obradivo tlo, P3 - poljoprivredno tlo - ostala obradiva tla, Š - šuma isključivo osnovne namjene, Š1 - šuma – gospodarska, Š2 - šuma - zaštitna šuma, Š3 - šuma - šuma posebne namjene, PŠ - ostalo poljoprivredno tlo, šume i šumsko zemljište, V - vodne površine (vodotoci, jezera, akumulacije, retencije, ribnjaci), N - posebna namjena, IS - površine infrastrukturnih sustava, G – groblje, S - stambena namjena, M - mješovita namjena, M1 - mješovita namjena - pretežito stambena, M2 - mješovita namjena - pretežito poslovna, M3 - mješovita namjena - povremeno stanovanje, M4 - mješovita namjena - pretežito poljoprivredna gospodarstva, D - javna i društvena namjena, D1 - javna i društvena namjena – upravna, D2 - javna i društvena namjena – socijalna, D3 - javna i društvena namjena – zdravstvena, D4 - javna i društvena namjena – predškolska, D5 - javna i društvena namjena – školska, D6 - javna i društvena namjena - visoko učilište, D7 - javna i društvena namjena – kultura, D8 - javna i društvena namjena – vjerska, L - turistička - luka posebne namjene, L1 - turistička - luka posebne namjene – privezište, L2 - turistička - luka posebne namjene - turistička luka, L3 - Turistička - luka posebne namjene – marina, L4 - turistička - luka posebne namjene - nautički centar, R1 - športsko rekreacijska namjena - šport (GUP, UPU, DPU), R2 - športsko rekreacijska namjena - rekreacija (GUP, UPU, DPU), R3 - športsko rekreacijska namjena - kupalište (GUP, UPU, DPU), Z - zaštitne zelene površine, Z1 - javne zelene površine - javni park, Z2 - javne zelene površine – igralište, Z3 - javne zelene površine - odmorište, vrt, I – (ZG) proizvodna namjena (GUP, UPU, DPU), G – (ZG) gospodarska namjena (GUP, UPU, DPU), Z2 – (ZG) gradske park-šume (GUP, UPU, DPU), Z3 – (ZG) tematski park (GUP, UPU, DPU), Z4 – (ZG) javne gradske površine – tematske zone (GUP, UPU, DPU), GB – (ZG) groblje

P/166954

REPUBLIKA HRVATSKA
SPLITSKO-DALMATINSKA ŽUPANIJA
PROCJENITELJSKO POVJERENSTVO SDŽ
IZUZEV PODRUČJA GRADA SPLITA I
GRADA KAŠTELA
KLASA: 364-01/26-01/728
URBROJ: 2181-018-03-01/01-26-2
Split, 7.9.2026. godine

GRAD KOMIŽA

PREDMET: Očitovanje procjeniteljskog povjerenstva o usklađenosti procjembenog elaborata sa zakonskim odredbama

Na procjeniteljsko povjerenstvo Splitsko-dalmatinske županije od strane grada Komiže dostavljen je procjembeni elaborat o utvrđivanju tržišne vrijednosti nekretnine (zemljište oznake k.č. 1421/2 k.o. Komiža), izrađen od Jagode Mihovilović.

Na sjednici procjeniteljskog povjerenstva Splitsko-dalmatinske županije dana 04.09.2026. godine jednoglasno je izglasano mišljenje o usklađenosti dostavljenog procjembenog elaborata s odredbama Zakona o procjeni vrijednosti nekretnina.

Donosi se mišljenje kako je Elaborat usklađen s odredbama Zakona o procjeni vrijednosti nekretnina (NN, 78/15) i Pravilniku o metodama procjene nekretnina (NN, 105/15).

ZAMJENICA PREDSJEDNICE POVJERENSTVA

Ivana Parčina dipl.oec.

PREDMET:	**Procjena tržišne vrijednosti nekretnine - vangrađevinskog zemljišta u Komiži**
NEKRETNINA:	**Zemljište označeno kao k.č.1422, K.O. Komiža**
NARUČITELJ:	**Grad Komiža**
IZRADILA:	Stalni sudski vještak za područja građevinarstva i procjene vrijednosti nekretnina
	Jagoda Mihovilović, dipl. ing. građ.

Split, 28. kolovoza 2026. godine

1. IMENOVANJE SUDSKOG PROCJENITELJA
2. POPIS PRIMJENJENIH PROPISA, STRUČNE I ZNANSTVENE LITERATURE
3. UVOD

3.1. Zadatak

3.2. Opis nekretnine

3.3. Identifikacija i lokacija nekretnine

3.4. Prava i tereti

3.5. Prostorno-planski status

4. METODE PROCJENE

4.1. Poredbena metoda

4.2. Prihodovna metoda

4.3. Troškovna metoda

4.4. Obrazloženje za odabir metode

5: PROCJENA

6. ZAKLJUČAK

1. IMENOVANJE SUDSKOG PROCJENITELJA

3

REPUBLIKA HRVATSKA
MINISTARSTVO PRAVOSUĐA, UPRAVE
I DIGITALNE TRANSFORMACIJE

KLASA: UP/I-710-03/24-01/958
URBROJ: 514-03-04/02-25-10

Zagreb, 24. siječnja 2025.

Ministarstvo pravosuđa, uprave i digitalne transformacije, OIB: 72910430276, na temelju članka 127.b stavka 1. Zakona o sudovima („Narodne novine", br. 28/13., 33/15., 82/15., 82/16., 67/18., 21/22., 16/23. i 36/24.), povodom zahtjeva Jagode Mihovilović, diplomiranog inženjera građevinarstva iz Splita, Antuna Gustava Matoša 14, OIB: 98997594798, u postupku imenovanja stalnog sudskog vještaka, donosi

R J E Š E NJ E

I. Jagoda Mihovilović, diplomirani inženjer građevinarstva iz Splita, Antuna Gustava Matoša 14, OIB: 98997594798, imenuje se stalnim sudskim vještakom za područja građevinarstva i procjene vrijednosti nekretnina, s danom 24. siječnja 2025.

II. Danom izvršnosti ovog rješenja imenovana će se upisati u Popis stalnih sudskih vještaka ovog Ministarstva.

Obrazloženje

Jagoda Mihovilović, diplomirani inženjer građevinarstva iz Splita, podnijela je zahtjev za imenovanje stalnim sudskim vještakom za graditeljstvo i procjenu nekretnina.

Imenovana je zahtjevu priložila životopis, dokaz o završenom studiju, dokaz poslodavca o radu na poslovima u struci i trajanju radnog odnosa, elektronički zapis o podacima evidentiranim u matičnoj evidenciji Hrvatskog zavoda za mirovinsko osiguranje, dokaz o zdravstvenoj sposobnosti, dokaz o sklopljenom ugovoru o osiguranju za obavljanje poslova stalnog sudskog vještaka, uvjerenje općinskog suda da se protiv nje ne vodi kazneni postupak za kazneno djelo za koje se postupak pokreće po službenoj dužnosti i popis predmeta u kojima je obavila vještačenje.

Uvjeti za imenovanje za stalnog sudskog vještaka propisani su u članku 126. stavku 1. Zakona o sudovima sukladno kojem za stalnog sudskog vještaka može biti imenovana osoba državljanin Republike Hrvatske, državljanin države članice Europske unije ili državljanin države potpisnice Sporazuma o Europskom gospodarskom prostoru koja ima završen preddiplomski i diplomski sveučilišni studij ili integrirani preddiplomski i diplomski sveučilišni studij ili specijalistički diplomski stručni studij odnosno završen preddiplomski sveučilišni studij ili preddiplomski stručni studij odgovarajući području vještačenja za koje se imenuje i koja je nakon završenog preddiplomskog i diplomskog sveučilišnog studija ili integriranog

514|UPI710032401958|10

preddiplomskog i diplomskog sveučilišnog studija ili specijalističkog diplomskog stručnog studija radila na poslovima u struci najmanje osam godina, a nakon završenog preddiplomskog sveučilišnog studija ili preddiplomskog stručnog studija na poslovima u struci radila najmanje deset godina, vlada hrvatskim jezikom, zdravstveno je sposobna za obavljanje poslova stalnog sudskog vještaka, uspješno je završila provjeru znanja iz ustrojstva sudbene vlasti, državne uprave i pravnog nazivlja, završila stručnu obuku u strukovnoj udruzi stalnih sudskih vještaka, ima sklopljen ugovor o osiguranju od odgovornosti za obavljanje poslova stalnog sudskog vještaka i ima valjano odobrenje za samostalno obavljanje djelatnosti (licenciju) ili položen stručni odnosno specijalistički ispit za obavljanje djelatnosti ako je to, sukladno posebnim propisima, uvjet za obavljanje tih djelatnosti.

Po službenoj dužnosti ovo Ministarstvo je utvrdilo da je imenovana državljanka Republike Hrvatske, da nije pravomoćno osuđivana za kazneno djelo za koje se postupak pokreće po službenoj dužnosti te je zatražilo mišljenje predsjednika Županijskog suda u Splitu.

Slijedom navedenog, utvrđeno je da imenovana ispunjava uvjete iz članka 126. Zakona o sudovima te je riješeno kao u izreci rješenja.

Danom izvršnosti ovog rješenja imenovana će se na temelju članka 127.b stavka 4. Zakona o sudovima upisati u Popis stalnih sudskih vještaka ovog Ministarstva te je dužna obavijestiti o svakoj promijeni osobnih podataka, a otisak svog pečata u skladu s izrekom ovog rješenja i vlastoručni potpis pohraniti u ovom Ministarstvu.

Uputa o pravnom lijeku:

Protiv ovog rješenja nije dopuštena žalba, ali se može pokrenuti upravni spor pred Upravnim sudom u Splitu u roku od 30 dana od dana primitka ovog rješenja. Tužba se podnosi sudu neposredno u pisanom obliku, usmeno na zapisnik ili se šalje poštom, odnosno dostavlja u elektroničkom obliku putem informacijskog sustava.

MINISTAR
Damir Habijan

REPUBLIKA HRVATSKA
ZAGREB
MINISTARSTVO PRAVOSUĐA, UPRAVE I DIGITALNE TRANSFORMACIJE

DOSTAVITI:
1. Jagoda Mihovilović, Split, Antuna Gustava Matoša 14
2. Pismohrana-ovdje.

514|UPI710032401958|10

2. POPIS PRIMJENJENIH PROPISA, STRUČNE I ZNANSTVENE LITERATURE

Primjenjeni propisi:

Zakon o procjeni vrijednosti nekretnina (NN 78/15)

Pravilnik o metodama procjene vrijednosti nekretnina (NN 105/15)

Pravilnik o stalnim sudskim vještacima i Pravilnik o izmjenama i dopunama Pravilnika (NN 88/08, 08/09, 126/11)

Pravilnik o informacijskom sustavu tržišta nekretnina i Izmjene i dopune Pravilnika (NN 114/15, 122/15)

Uputstvo o načinu utvrđivanja građ. vrijednosti ekspropriranih objekata (NN 52/84)

Zakon o vlasništvu i drugim stvarnim pravima (NN 91/96, 68/98, 137/99, 22/00, 73/00, 129/00, 114/01, 79/06, 141/06, 146/08, 38/09, 153/09, 143/12)

Zakon o zemljišnim knjigama (NN 91/96, 68/98, 137/99, 114/01, 100/04, 107/07, 152/08, 126/10, 55/13, 60/13)

Zakon o gradnji (NN 153/13)

Zakon o prostornom uređenju (NN 153/13)

Odluka o komunalnom doprinosu

Uredba o visini vodnog doprinosa I Uredba o izjeni Uredbe (NN 78/10, 76/11, 18/12, 151/13)

Literatura:

Bilten Standardna kalkulacija radova u visokogradnji IGH

Standardizacija određivanja koeficijenata za obračun korisnih površina I korisne vrijednosti površina (Prijedlog HDSV)

Načela procjene tržišne vrijednosti nekretnina (Krtalić 2007)

Priopćenja DSZ-a

3.UVOD

3.1. Zadatak

Temeljem zahtjeva Grada Komiže izvršeno je istraživanje kako bih dala svoje mišljenje o tržišnoj vrijednosti nekretnine- vangrađevinskog zemljišta u gradu Komiži.

Dana 18. Kolovoza 2026. izvršen je očevid i snimljeno zatečeno stanje nekretnine, te izvršena identifikacija predmetne nekretnine.

.

Dan kakvoće nekretnine je 18. Kolovoza 2026.
Dan vrednovanja nekretnine je 28. Kolovoza 2026.

U ovoj procjeni nisu uključeni porezi na promet nekretnina.

Ovaj procjembeni elaborat naručen je u svrhu kupoprodaje nekretnina.

3.2. Opis nekretnine

Nekretnina koja je predmet ove procjene je neobrađeno vangrađevinsko zemljište u Komiži na otoku Visu.

3.3. Identifikacija i opis nekretnine

Identifikacija nekretnina izvršena je prema katastarskim i zemljišnoknjižnim podacima.

K.č. 1422, K.O. Komiža upisana je kao gomila u PL 3713 u predjelu Pod križ površine 97 m2.
Čestica je približno trapeznog oblika u padu prema jugoistoku, nije obrađena.

Kategorija zemljišta: 4.2.
Izvadak iz ZKC oznake ID 82432

R.br.	k.č.	Ktg. Zem.	Datum ugovora	P (m2) u prometu	Jed. cijena (EUR/m2)
1.	1439	4.1.	08.10.2022.	1308	6,10
2.	1470	4.2.	25.05.2023.	417	7,67
3.	1479	4.2.	22.02.2023.	1101	11,99
4.	1611/4	4.2.	28.11.2022.	123	12,95
5.	7130/3	4.2.	06.05.2025.	52,57	19,02

Sva zemljišta su u istom urbanističkom režimu, pa nema potrebe za interkvalitativnim izjednačavanjem.

Zemljišno-knjižno stanje: Na č.zem.1422, K.O. Komiža upisana je gomila površine 97 m2.

Kat. općina:	Komiža
ZKU	6556
Broj z.k.čestice:	1422
Opis nekretnine:	gomila

Upis vlasništva: više vlasnika.

3.4. Prava i tereti

Za predmetne nekretnine nisu upisani nikakvi tereti.

3.5. Prostorno-planski status

Predmetno zemljište se u kartografskom prikazu „Korištenje i namjena površina" UPU Grada Komiže nalazi u vangrađevinskom području, u blizini područja građevinskog zemljišta.

4.METODE PROCJENE

Temeljem Zakona o procjeni nekretnina za izradu procjene vrijednosti nekretnina koriste se tri metode procjene:
-poredbena metoda
-prihodovna metoda
-troškovna metoda

4.1.Poredbena metoda

Poredbena metoda primjerena je za utvrđivanje tržišne vrijednosti neizgrađenih i izgrađenih zemljišta, a koristi se i za procjenu vrijednosti samostojećih, poluugrađenih i ugrađenih obiteljskih kuća, obiteljskih kuća u nizu, stanova, garaža kao pomoćne građevine, garažnih parkirnih mjesta, parkirnih mjesta i poslovnih prostora. Poredbenom metodom tržišna se vrijednost određuje iz najmanje tri kupoprodajne cijene (transakcije) poredbenih nekretnina. Tržišna vrijednost neizgrađenih i izgrađenih katastarskih čestica može se utvrditi i iz približne vrijednosti zemljišta ako obilježja procjenjivane katastarske čestice pokazuju dovoljnu podudarnost s obilježjima uzor-čestice. Broj kupoprodajnih cijena (transakcija) koje se koriste u poredbenoj metodi se utvrđuje se na temelju broja kupoprodajnih ugovora ako kupoprodajni ugovor sadržava katastarske čestice iz samo jednoga zemljišnoknjižnog tijela. U slučaju da jedan kupoprodajni ugovor sadržava katastarske čestice iz više zemljišnoknjižnih tijela, tada je broj kupoprodajnih cijena iz tog ugovora jednak broju zemljišnoknjižnih tijela.

4.2. Prihodovna metoda

Prihodovna metoda primjerena je za utvrđivanje tržišne vrijednosti izgrađenih katastarskih čestica na kojima se nalaze najamne nekretnine, gospodarske i druge nekretnine svrha kojih je stvaranje prihoda. U prihodovnoj metodi prihodovna vrijednost se utvrđuje na temelju prihoda koji se postižu na tržištu (održivi prihodi). Ako su prihodovni odnosi u dogledno vrijeme podložni značajnim odstupanjima ili značajno odstupaju od prihoda koji se postižu na tržištu, prihodovna vrijednost može se utvrditi i na temelju periodički različitih prihoda. Prihodovna vrijednost izgrađenih zemljišta obuhvaća vrijednost zemljišta, vrijednost građevine i vrijednost uređaja. Prihodovna vrijednost može se utvrditi na temelju: 1. opće prihodovne metode (tzv. dvotračna prihodovna metoda), 2. pojednostavljene prihodovne metode (tzv. jednotračna prihodovna metoda) i 3. prihodovne metode na temelju periodički različitih prihoda.

4.3.Troškovna metoda

Troškovna metoda primjerena je za utvrđivanje tržišne vrijednosti izgrađenih primjerena je za utvrđivanje tržišne vrijednosti izgrađenih građevnih čestica na kojima se nalaze zgrade javne namjene i druge građevine koje svojim oblikovanjem nisu izgrađene sa svrhom stvaranja prihoda, a posebno samostojeće, poluugrađene i ugrađene obiteljske kuće koje prema svojim obilježjima nisu usporedive. Troškovna metoda primjerena je i pri procjeni vrijednosti šteta i nedostataka na građevinama te naknadnih ulaganja u građevine. Za određivanje tržišne vrijednosti nekretnine primjenjuje se koeficijent za prilagodbu koji se izvode iz odnosa prikladnih kupoprodajnih cijena i izračunanih vrijednosti istih nekretnina, a obuhvaćaju koeficijente za prilagodbu troškovne vrijednosti i koeficijente za prilagodbu prava građenja.

4.4. Obrazloženje za odabir metode

Prilikom izrade ovog procjembenog elaborata korištena je Poredbena metoda, a sve u skladu s Zakonom o procjeni vrijednosti nekretnina (NN 78/15) i Pravilnikom o procjeni nekretnina (NN 105/15).

5.PROCJENA

Usporedna prodajna cijena nekretnine određuje se tzv. metodom neposredne usporedbe transakcija ili prodaja, tj. usporedbom vrijednosti promatrane nekretnine i vrijednosti sličnih nekretnina u stvarnim transakcijama. Analiziraju se nekretnine koje su bile prodane i uspoređuju se njihova svojstva i svojstva nekretnine koja se procjenjuje.

Nekretnine koje su uzete za usporedbu nalaze se na otoku Visu, a izvadak je dobiven od SDŽ, Upravnog odjela za graditeljstvo i prostorno uređenje ID 82432 dana 25. kolovoza 2026.

Usporedna zemljišta (Izvadak iz kupoprodajnih cijena ID 82432)

R.br.	k.č.	Ktg. Zem.	Datum ugovora	P (m2) u prometu	Jed. cijena (EUR/m2)
1.	1439	4.1.	08.10.2022.	1308	6,10
2.	1470	4.2.	25.05.2023.	417	7,67
3.	1479	4.2.	22.02.2023.	1101	11,99
4.	1611/4	4.2.	28.11.2022.	123	12,95
5.	7130/3	4.2.	06.05.2025.	52,57	19,02

Intertemporalno izjednačenje cijena usporednih nekretnina provest će se prema podacima DZS.

Intertemporalno izjednačenje cijena:

Odabrane su cijene pod r.br. 2., 3. i 4.

R.br.	Datum ugovora	Jed.cijena iz ugovora	Bazni indeks na dan kupopr.	Bazni indeks na dan vrednovanja	Međuvr. izjednačena cijena (EUR/m2)
2.	25.05.2023.	7,67	79,38	107,22	10,36
3.	22.02.2023.	11,99	80,30	107,22	16,01

4.	28.11.2022.	12,95	78,39	107,22	17,71

Prosjek: 14,69 EUR/m2

Statistička obrada:

k.č.	Intertemp. Izjednačena cijena (EUR/m2)	Prosjek	Odstupanje od prosjeka	Standardna devijacija	Dvostruka st. dev.	Odstupanje od dva sigma
1470	10,36	14,69	4,33	3,14	6,28	Ne
1479	16,01	14,69	1,32	3,14	6,28	Ne
1611/4	17,71	14,69	3,02	3,14	6,28	Ne

Tržišna vrijednost vangrađevinskog zemljišta:

97 m2 x 14,69 EUR/m2= 1.424,93 EUR
Zaokruženo: 1.420 EUR

6. ZAKLJUČAK

Na osnovi svega navedenog mišljenja sam da **tržišna vrijednost procjenjivane nekretnine-zemljišta oznake k.č. 1422, K.O. Komiža** na dan 28. kolovoza 2026. godine iznosi kako slijedi:

1.420 EUR

Slovima: tisućučetristodvadeset EUR

Elaborat je izrađen u tri istovjetna primjerka, od kojih dva dobiva Naručitelj, a jedan ostaje za sudskog vještaka.

IZJAVA PROCJENITELJA:
Usluga pružena od strane Procjenitelja je obavljena u skladu s priznatim profesionalnim procjenjivačkim standardima i pozitivnim propisima Republike Hrvatske.
Procjenitelj je djelovao kao neovisna stranka, najbolje se koristeći svim dostupnim podacima.
Procjenitelj nije osobno zainteresiran za predmet procjene.
Naknada procjenitelja ni na koji način ne ovisi o zaključcima o vrijednosti.
Procjembeni elaborat je izrađen u skladu s kodeksom etike i važećim standardima.

Procjenu izradila:

Jagoda Mihovilović, dipl.ing.građ.

U Splitu, 28. kolovoza 2026.

Prilozi:

Fotografija zemljišta:

UPU Komiža: namjena površina

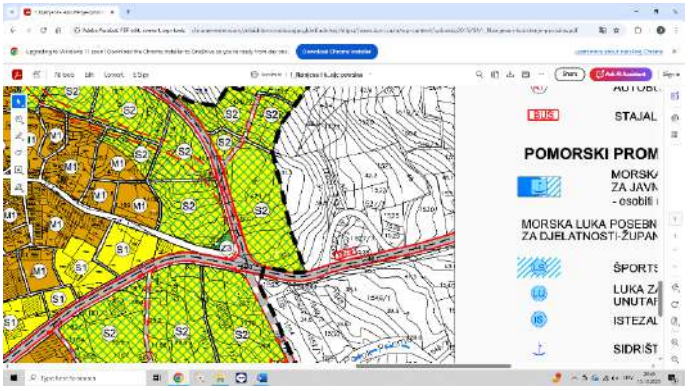

REPUBLIKA HRVATSKA
DRŽAVNA GEODETSKA UPRAVA
PODRUČNI URED ZA KATASTAR SPLIT
ISPOSTAVA ZA KATASTAR NEKRENTINA VIS

NESLUŽBENA KOPIJA
K.o. KOMIŽA
k.č.br.: 1422

Stanje na dan: 28.08.2026.

IZVOD IZ KATASTARSKOG PLANA

Mjerilo 1:1000
Izvorno mjerilo 1:2880

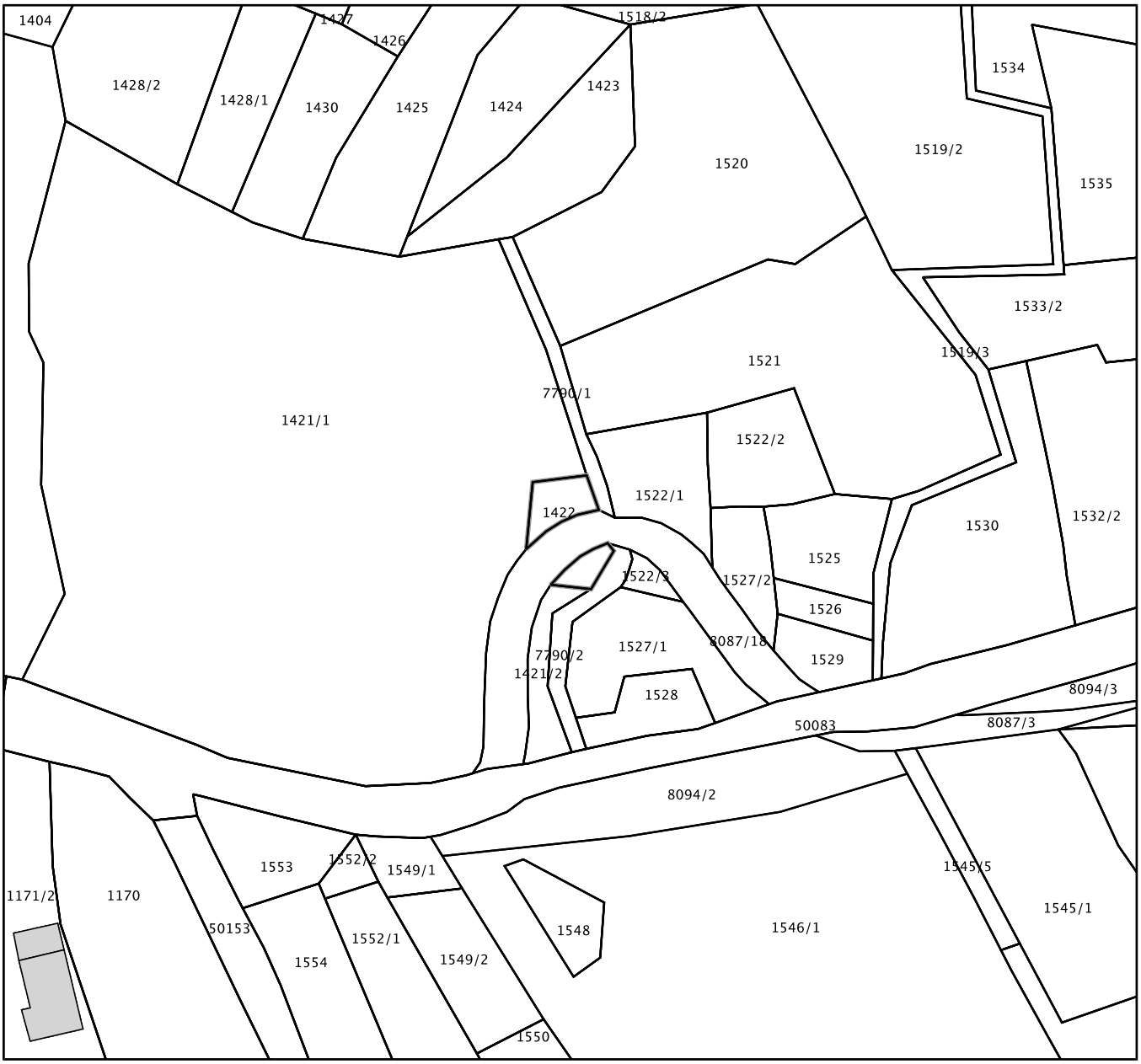

NESLUŽBENA KOPIJA

REPUBLIKA HRVATSKA

Općinski sud u Splitu
ZEMLJIŠNOKNJIŽNI ODJEL SPLIT
Stanje na dan: 28.08.2026. 13:28

Katastarska općina: 332755, KOMIŽA **Broj ZK uloška: 6556**

Broj zadnjeg dnevnika/Upravnog rješenja: Z-4972/2026
Aktivne plombe:

Izvadak iz BZP-a

A
Posjedovnica
PRVI ODJELJAK

Rbr.	Broj katastarske čestice	Broj D. L.	Adresa katastarske čestice/Način uporabe katastarske čestice/Način uporabe zgrade, naziv zgrade, kućni broj zgrade	Površina/ m2	PPR
1.	378/3	10	**NORPINA** PAŠNJAK	**860** 860	
2.	421/18	10	**NORPINA** PAŠNJAK	**1083** 1083	
3.	1422	15	**PRED KRIŽ** gomila	**97** 97	
4.	4679	16	**POD CRVENE STINE** PAŠNJAK	**288** 288	
		UKUPNO:		**2328**	

B
Vlastovnica

Rbr.	Sadržaj upisa	Primjedba
3. Suvlasnički dio: 2349/186624 **BASSETT MARIAN POK JAKOVA**		
4. Suvlasnički dio: 2349/186624 **HOLMES LUCY POK JAKOVA**		
6. Suvlasnički dio: 1044/186624 **SANDOVAL ROBERT**		
7. Suvlasnički dio: 1044/186624 **SANDOVAL DANIEL**		
8. Suvlasnički dio: 1044/186624 **SANDOVAL CAROL**		
11. Suvlasnički dio: 2349/186624 **BASSETT MARIAN POK JAKOVA**		
12. Suvlasnički dio: 2349/186624 **HOLMES LUCY POK JAKOVA**		
15. Suvlasnički dio: 1944/186624 **BASSETT MARIAN ROĐ BUCCI POK JAKOVA**		

B
Vlastovnica

Rbr.	Sadržaj upisa	Primjedba
16. Suvlasnički dio: 1944/186624 HOLMES LUCY ROĐ BUCCI POK JAKOVA		
18. Suvlasnički dio: 864/186624 SANDOVAL ROBERT		
19. Suvlasnički dio: 864/186624 SANDOVAL DANIEL		
20. Suvlasnički dio: 864/186624 SANDOVAL CAROL		
23. Suvlasnički dio: 1080/186624 BASSETT MARIAN ROĐ BUCCI		
24. Suvlasnički dio: 1080/186624 HOLMES LUCY ROĐ BUCCI		
26. Suvlasnički dio: 480/186624 SANDOVAL CAROL		
27. Suvlasnički dio: 480/186624 SANDOVAL ROBERT		
28. Suvlasnički dio: 480/186624 SANDOVAL DANIEL		
30. Suvlasnički dio: 3132/186624 SANDOVAL CAROL		
31. Suvlasnički dio: 3132/186624 SANDOVAL ROBERT		
32. Suvlasnički dio: 3132/186624 SANDOVAL DANIEL		
35. Suvlasnički dio: 6264/186624 BASSETT MARIAN ROĐ BUCCI POK JAKOVA		
36. Suvlasnički dio: 6264/186624 HOLMES LUCY ROĐ BUCCI POK JAKOVA		
38. Suvlasnički dio: 2784/186624 SANDOVAL ROBERT		
39. Suvlasnički dio: 2784/186624 SANDOVAL DANIEL		
40. Suvlasnički dio: 2784/186624 SANDOVAL CAROL		
41. Suvlasnički dio: 173/2592 SANDOVAL DANIEL, OIB: 26150918981, CARSON 2806 SERRA DRIVE, CALIFORNIA 90745, SAD		

B
Vlastovnica

Rbr.	Sadržaj upisa	Primjedba
42. Suvlasnički dio: 173/2592		
SANDOVAL CAROL, OIB: 89196344028, BUCKLEY, 1050B 224 AVE. E., 98321 WASHINGTON, SAD		
43. Suvlasnički dio: 18648/186624		
SLADOJEVIĆ DINA ROĐ BURMAZ POK JAKOVA, OIB: 40693734893, CA, 90731 SAN PEDRO, 1830 BARDALE AVENUE, SAD		
44. Suvlasnički dio: 18648/186624		
BURMAZ HAYFORD MARIJA ROĐ BURMAZ POK JAKOVA, OIB: 18995290310, CA, 92130 SAN DIEGO, 11359 OCEAN RIDGE WAY, SAD		
45. Suvlasnički dio: 18648/186624		
BURMAZ DARKO POK JAKOVA, OIB: 63411021926, AZ. 86406-6263, LAKE HAVASU CITY, 3291 SILVER SADDLE DRIVE, SAD		
46. Suvlasnički dio: 259/17280		
BUCCI STELLA LUCIE, OIB: 48593419539, 1605 W. 20 TH STREET, SAN PEDRO, CA 92647, SAD		
47. Suvlasnički dio: 259/17280		
BUCCI LISA MARIE, OIB: 23363168147, LA SALLE LANE 1531/2, HUNTINGTON BEACH, SAD, SAD		
48. Suvlasnički dio: 259/17280		
BUCCI ANTONIO MARCUS, OIB: 52420117182, 4029 N. 33RD PLACE, PHOENIX, ARIZONA 85018, SAD		
49. Suvlasnički dio: 259/17280		
BUCCI PAUL VICTOR, OIB: 26223627024, 16641 WELINGTON CIRCLE, HUNTINGTON BEACH, CA 92649, SAD		
50. Suvlasnički dio: 259/17280		
BUCCI JAMES LOUIS, OIB: 36299639917, 7641 VOLGA DR APT 3., HUNTINGTON BEACH, CA 92647, SAD		
51. Suvlasnički dio: 13986/186624		
BUCCI GIACOMO WILLIAM, OIB: 97173478429, SPANISH BAY CT 1484, 92024 CA, ENCINITAS, SAD		
52. Suvlasnički dio: 173/1296		
KITTLESON ANN MARIE, OIB: 10000736608, 2301 VICTORIA DRIVE APT. 101, KANSAS, SAD		

Rbr.	Sadržaj upisa	Primjedba
Upisi koji vrijede za sve udjele na B listu:		
1.1	Zaprimljeno 09.03.2020.g. pod brojem Z-9097/2020 ZABILJEŽBA, OTVARANJE POJEDINAČNOG ISPRAVNOG POSTUPKA, Mardešić Ive pok. Jerka, Gurnji put 26, Komiža (OIB: 33191303936) i Mardešić Nikole pok. Jerka, Gurnji put 26, Komiža (OIB: 17282374033) glede čest. zem. 479/3, temeljem rješenja ovog suda od 12. veljače 2021. godine broj Z-9097/20.	
2.1	Zaprimljeno 18.02.2021.g. pod brojem Z-6059/2021 ZABILJEŽBA, odbijanja prijave za ispravak predlagatelja Ive Mardešića pok. Jerka, Komiža, Gurnji put 26 i Nikole Mardešića pok. Jerka, Komiža, Gurnji put 26, u odnosu na čest. zem. 479/3.	

C
Teretovnica

Rbr.	Sadržaj upisa	Iznos	Primjedba
Tereta nema!			

Potvrđuje se da ovaj izvadak odgovara stanju baze zemljišnih podataka na datum 28.08.2026.

REPUBLIKA HRVATSKA - SPLITSKO-DALMATINSKA ŽUPANIJA
UPRAVNI ODJEL ZA GRADITELJSTVO I PROSTORNO UREĐENJE

IZVADAK IZ ZBIRKE KUPOPRODAJNIH CIJENA – KUPOPRODAJA ZEMLJIŠTA

Zatražio/la: JAGODA MIHOVILOVIĆ (98997594798)

1	R.BR. NEKRETNINE		1	2	3	4	5
2	VRSTA UGOVORA		KP	KP	KP	KP	KP
3	ADRESA		, KOMIŽA	, KOMIŽA	, KOMIŽA	, KOMIŽA	, KOMIŽA
4	VRSTA NEKRETNINE		PZ	PZ	PZ	PZ	PZ
5	K.Č.	ZEMLJIŠNA KNJIGA					
6	K.O.	ZEMLJIŠNA KNJIGA					
7	POVRŠINA IZ ZK.UL. (m²)	ZEMLJIŠNA KNJIGA	3269	417	1101	123	841
8	POVRŠINA U PROMETU (m²)		1308	417	1101	123	52,57
9	SUVLASNIČKI UDIO KOJI JE U PROMETU						
10	K.Č	KATASTAR	1439	1470	1479	1611/4	7130/3
11	K.O.	KATASTAR	KOMIŽA	KOMIŽA	KOMIŽA	KOMIŽA	KOMIŽA
12	NAMJENA		P3	P3	P3	P3	P3
13	KATEGORIJA ZEMLJIŠTA		4.1 KATEGORIJA	4.2 KATEGORIJA	4.2 KATEGORIJA	4.2 KATEGORIJA	4.2 KATEGORIJA
14	KOEFICIJENT ISKORIŠTENOSTI	Ki max					
		Kin max					
15	CIJENA PO m² POVRŠINE (EUR/m²)		6,10	7,67	11,99	12,95	19,02
16	PODLIJEŽE NAPLATI PDV		NE	NE	NE	NE	NE
	UKLJUČEN PDV		NE	NE	NE	NE	NE
17	DATUM SKLAPANJA UGOVORA		08.10.2022	25.05.2023	22.02.2023	28.11.2022	06.05.2025
18	CJENOVNI BLOK		KOMIŽA - OSTALO OBRADIVO TLO 2	KOMIŽA - OSTALO OBRADIVO TLO 2	KOMIŽA - OSTALO OBRADIVO TLO 2	KOMIŽA - OSTALO OBRADIVO TLO 2	BIŠEVO - ŠUMA
19	STATUS PODATAKA		PROVEDENA EVALUACIJA	PROVEDENA EVALUACIJA	PROVEDENA EVALUACIJA	PROVEDENA EVALUACIJA	PROVEDENA EVALUACIJA

ID Izvatka: 82432

Napomene:

R. BR. NEKRETNINE	K.Č.	NAPOMENA
5	k.č. 7130/3 k.o. KOMIŽA	UGOVOROM JE PRODANA: 1/16 OD K.Č. 7045/151 P=30,94 M2 I 1/16 OD K.Č. 7130/3 P=21,63 M2.

Ovaj izvadak izdaje se u svrhu utvrđivanja vrijednosti nekretnine na adresi 0 0 odnosno na k.č. 1421/1 k.o. KOMIŽA, VIS.
Predmetna nekretnina se prema planu približnih vrijednosti nalazi u cjenovnom bloku .
S osobnim podatcima iz ovoga izvatka procjenitelji su dužni postupati sukladno posebnim propisima kojima se uređuje područje zaštite osobnih podataka.
Podatci u eNekretninama koji nisu evaluirani u JLP(R)S su informativni i prije korištenja korisnik ih treba provjeriti.
Svaki Zahtjev, Izvadak i Obavijest iz eNekretnina pohranjuje se za potrebe eventualne rekonstrukcije predmeta.

KLASA: 364-01/26-01/670

URBROJ: 2181-018-03-01/01-26-4

SPLIT, 25.8.2026.

IZRADIO/IZRADILA:
LUKA BATINIĆ

ODOBRIO/ODOBRILA:

REPUBLIKA HRVATSKA - PRAVNO TELA ZA UPRAVLJANJE NEKRETNINAMA I IMOVINOM - SPLITSKO-DALMATINSKA ŽUPANIJA - SPLIT

POJAŠNJENJA SKRAĆENIH NAZIVA:

VRSTA UGOVORA: KP – kupoprodaja, N – najam, Z – zakup, PS – pravo služnosti, PG – pravo građenja, ZS – zakup uz pravo služnosti, ZPG – zakup uz pravo građenja

VRSTA NEKRETNINE: PZ – poljoprivredno zemljište, GZ – građevinsko zemljište, ŠZ – šumsko zemljište, PNZ – prirodno neplodno zemljište, ST – stan/apartman, G – garaža, PGM –parkirno garažno mjesto, VPM – vanjsko-parkirno mjesto, OK – stambena zgrada-obiteljska kuća, KPB – stambena zgrada-kuća za povremeni boravak, PP – poslovni prostor, GZG – gospodarska zgrada, PZG – poslovna zgrada, VZG – višestambena zgrada, SKL – skladište, SP – spremište, RN – različite nekretnine , OS – ostalo, RU – ruševine

NAMJENA: GP_IZGRAĐENO - građevinsko područje - izgrađeni dio, GP_NEIZGRAĐENO - građevinsko područje - neizgrađeni dio, I - gospodarska namjena, I1 - gospodarska namjena - pretežito industrijska, I2 - gospodarska namjena - pretežito zanatska, E - površine za iskorištavanje mineralnih sirovina (eksploatacijsko polje), E1 - površine za iskorištavanje mineralnih sirovina – energetske, E2 - površine za iskorištavanje mineralnih sirovina - geotermalne vode, E3 - površine za iskorištavanje mineralnih sirovina – ostalo, H - površine uzgajališta (akvakultura), K - poslovna namjena, K1 - poslovna namjena - pretežito uslužna, K2 - poslovna namjena - pretežito trgovačka, K3 - poslovna namjena - komunalno servisna, T - ugostiteljsko turistička namjena, T1 - ugostiteljsko turistička namjena – hotel, T2 - ugostiteljsko turistička namjena - turističko naselje, T3 - ugostiteljsko turistička namjena – kamp, R - športsko - rekreacijska namjena , R1 - športsko - rekreacijska namjena - golf igralište (PPŽ,PPGZ,PPPPO,PPUO/G), R2 - športsko - rekreacijska namjena - jahački centar/hipodrom (PPŽ,PPGZ,PPPPO,PPUO/G) , R3 - športsko - rekreacijska namjena - centar za zimske športove (PPŽ,PPGZ,PPPPO,PPUO/G), R4 - športsko - rekreacijska namjena - teniski centar (PPŽ,PPGZ,PPPPO,PPUO/G), R5 - športsko - rekreacijska namjena - centar za vodene športove (PPŽ,PPGZ,PPPPO,PPUO/G), P - poljoprivredno tlo isključivo osnovne namjene, P1 - poljoprivredno tlo - osobito vrijedno obradivo tlo, P2 - poljoprivredno tlo - vrijedno obradivo tlo, P3 - poljoprivredno tlo - ostala obradiva tla, Š - šuma isključivo osnovne namjene, Š1 - šuma – gospodarska, Š2 - šuma - zaštitna šuma, Š3 - šuma - šuma posebne namjene, PŠ - ostalo poljoprivredno tlo, šume i šumsko zemljište, V - vodne površine (vodotoci, jezera, akumulacije, retencije, ribnjaci), N - posebna namjena, IS - površine infrastrukturnih sustava, G – groblje, S - stambena namjena, M - mješovita namjena, M1 - mješovita namjena - pretežito stambena, M2 - mješovita namjena - pretežito poslovna, M3 - mješovita namjena - povremeno stanovanje, M4 - mješovita namjena - pretežito poljoprivredna gospodarstva, D - javna i društvena namjena, D1 - javna i društvena namjena – upravna, D2 - javna i društvena namjena – socijalna, D3 - javna i društvena namjena – zdravstvena, D4 - javna i društvena namjena – predškolska, D5 - javna i društvena namjena – školska, D6 - javna i društvena namjena - visoko učilište, D7 - javna i društvena namjena – kultura, D8 - javna i društvena namjena – vjerska, L - turistička - luka posebne namjene, L1 - turistička - luka posebne namjene – privezište, L2 - turistička - luka posebne namjene - turistička luka, L3 - Turistička - luka posebne namjene – marina, L4 - turistička - luka posebne namjene - nautički centar, R1 - športsko rekreacijska namjena - šport (GUP, UPU, DPU), R2 - športsko rekreacijska namjena - rekreacija (GUP, UPU, DPU), R3 - športsko rekreacijska namjena - kupalište (GUP, UPU, DPU), Z - zaštitne zelene površine, Z1 - javne zelene površine - javni park, Z2 - javne zelene površine – igralište, Z3 - javne zelene površine - odmorište, vrt, I – (ZG) proizvodna namjena (GUP, UPU, DPU), G – (ZG) gospodarska namjena (GUP, UPU, DPU), Z2 – (ZG) gradske park-šume (GUP, UPU, DPU), Z3 – (ZG) tematski park (GUP, UPU, DPU), Z4 – (ZG) javne gradske površine – tematske zone (GUP, UPU, DPU), GB – (ZG) groblje

P/166931

REPUBLIKA HRVATSKA
SPLITSKO-DALMATINSKA ŽUPANIJA
PROCJENITELJSKO POVJERENSTVO SDŽ
IZUZEV PODRUČJA GRADA SPLITA I
GRADA KAŠTELA
KLASA: 364-01/26-01/729
URBROJ: 2181-018-03-01/01-26-2
Split, 7.9.2026. godine

GRAD KOMIŽA

PREDMET: Očitovanje procjeniteljskog povjerenstva o usklađenosti procjembenog elaborata sa zakonskim odredbama

Na procjeniteljsko povjerenstvo Splitsko-dalmatinske županije od strane grada Komiže dostavljen je procjembeni elaborat o utvrđivanju tržišne vrijednosti nekretnine (zemljište oznake k.č. 1422 k.o. Komiža), izrađen od Jagode Mihovilović.

Na sjednici procjeniteljskog povjerenstva Splitsko-dalmatinske županije dana 04.09.2026. godine jednoglasno je izglasano mišljenje o usklađenosti dostavljenog procjembenog elaborata s odredbama Zakona o procjeni vrijednosti nekretnina.

Donosi se mišljenje kako je Elaborat usklađen s odredbama Zakona o procjeni vrijednosti nekretnina (NN, 78/15) i Pravilniku o metodama procjene nekretnina (NN, 105/15).

ZAMJENICA PREDSJEDNICE POVJERENSTVA

Ivana Parčina dipl.oec.

Temeljem članka 48. stavaka 1. i 2. Odluke o upravljanju i raspolaganju imovinom u vlasništvu Grada Komiže („Službeni glasnik Grada Komiže", broj 8/21) te Odluke o imenovanju Povjerenstva za raspolaganje nekretninama u vlasništvu Grada Komiže (KLASA: 940-01/26-01/09, URBROJ: 2181-5-02-26-01 od 21. kolovoza 2026. godine), Povjerenstvo za raspolaganje nekretninama u vlasništvu Grada Komiže, u sastavu Sonja Mardešić, predsjednica, Ana Burić, članica, i Antonijeta Martinis, članica, na sjednici održanoj dana 22. rujna 2026. sastavlja

ZAPISNIK

Povjerenstva za raspolaganje nekretninama u vlasništvu Grada Komiže

o razmatranju postojanja interesa Grada Komiže za stjecanje kupnjom nekretnina k.č. 1421/1, k.č. 1421/2 i k.č. 1422, sve k.o. Komiža

DATUM: 22. rujna 2026.g.

VRIJEME: početak u 10:00 sati;

MJESTO: Službene prostorije Jedinstvenog upravnog odjela Grada Komiže, Ulica hrvatskih mučenika 17, 21485 Komiža

Članice Povjerenstva razmotrile su postojanje interesa Grada Komiže za stjecanje kupnjom nekretnina označenih kao k.č. 1421/1, k.č. 1421/2 i k.č. 1422, sve k.o. Komiža, radi njihova korištenja za uređenje parkirališnog prostora.

Predmetne nekretnine nalaze se na ulazu u Komižu, na lokaciji koja je zbog svog položaja pogodna za uređenje parkirališta. Povjerenstvo je uzelo u obzir izražen nedostatak parkirališnih mjesta na području Grada Komiže, koji je osobito izražen tijekom turističke sezone zbog znatnog povećanja broja vozila.

Uređenjem parkirališnog prostora na predmetnoj lokaciji omogućilo bi se osiguranje dodatnih parkirališnih mjesta na ulazu u Komižu te prihvat dijela vozila prije ulaska u uže gradsko područje, čime bi se smanjio pritisak vozila na središte Grada Komiže i doprinijelo boljoj organizaciji prometa u mirovanju.

Povjerenstvo je prilikom razmatranja opravdanosti stjecanja uzelo u obzir i ponuđenu kupoprodajnu cijenu predmetnih nekretnina. S obzirom na to da je ponuđena cijena niža od tržišne vrijednosti utvrđene procjembenim elaboratima, Povjerenstvo smatra da je njihovo stjecanje opravdano i s aspekta ekonomičnog raspolaganja proračunskim sredstvima.

Nakon provedene rasprave Povjerenstvo je jednoglasno utvrdilo da postoji interes Grada Komiže za stjecanje predmetnih nekretnina kupnjom te daje sljedeće

MIŠLJENJE

o postojanju interesa Grada Komiže za stjecanje nekretnina

Povjerenstvo za raspolaganje nekretninama u vlasništvu Grada Komiže, postupajući sukladno odredbi članka 48. stavaka 1. i 2. Odluke o upravljanju i raspolaganju imovinom u vlasništvu Grada Komiže („Službeni glasnik Grada Komiže", broj 8/21), daje **pozitivno mišljenje o postojanju interesa Grada Komiže za stjecanje kupnjom nekretnina** označenih kao k.č. 1421/1, k.č. 1421/2 i k.č. 1422, sve k.o. Komiža.

Predmetne nekretnine nalaze se na ulazu u Komižu i zbog svog položaja predstavljaju pogodnu lokaciju za uređenje parkirališnog prostora.

Na području Grada Komiže postoji dugotrajan nedostatak parkirališnih kapaciteta, koji je osobito izražen tijekom turističke sezone. Uređenjem parkirališta na predmetnoj lokaciji omogućilo bi se osiguranje dodatnih parkirališnih mjesta na ulazu u Komižu, smanjenje potrebe ulaska vozila u uže gradsko područje te kvalitetnija organizacija prometa u mirovanju.

Povjerenstvo je uzelo u obzir i činjenicu da je ponuđena kupoprodajna cijena predmetnih nekretnina niža od tržišne vrijednosti utvrđene procjembenim elaboratima, zbog čega se njihovo stjecanje smatra opravdanim i s aspekta ekonomičnog raspolaganja proračunskim sredstvima.

S obzirom na položaj predmetnih nekretnina, potrebu Grada Komiže za osiguranjem dodatnih parkirališnih kapaciteta te ponuđenu kupoprodajnu cijenu, Povjerenstvo smatra njihovo stjecanje opravdanim i u interesu Grada Komiže.

Slijedom navedenoga, Povjerenstvo je jednoglasno dalo pozitivno mišljenje o postojanju interesa Grada Komiže za stjecanje predmetnih nekretnina kupnjom.

Ovo mišljenje Povjerenstvo dostavlja gradonačelniku Grada Komiže radi donošenja odluke o kupnji predmetnih nekretnina, sukladno članku 48. stavku 5. Odluke o upravljanju i raspolaganju imovinom u vlasništvu Grada Komiže.

Sjednica je zaključena u 10:20 sati.

Povjerenstvo za raspolaganje nekretninama u vlasništvu Grada Komiže:

Sonja Mardešić, predsjednica _____

Ana Burić , članica _____

Antonijeta Martinis, članica _____

KLASA: 940-01/26-01/09
URBROJ: 2181-5-03-26-02
U Komiži, 22. rujna 2026. godine

Izvor financiranja: 11 Opći prihodi i primici		*11.600,00*	*0,00*	*11.600,00*	*100,00*
4	Rashodi za nabavu nefinancijske imovine	11.600,00	0,00	11.600,00	100,00
42	Rashodi za nabavu proizvedene dugotrajne imovine	11.600,00	0,00	11.600,00	100,00
Kapitalni projekt: K101114 Reciklažno dvorište (Radna zona Ravno)		**132.722,00**	**0,00**	**132.722,00**	**100,00**
Izvor financiranja: 522 Pomoći od izvanproračunskog korisnika državnog proračuna - FZOEU		*119.450,00*	*0,00*	*119.450,00*	*100,00*
4	Rashodi za nabavu nefinancijske imovine	119.450,00	0,00	119.450,00	100,00
42	Rashodi za nabavu proizvedene dugotrajne imovine	119.450,00	0,00	119.450,00	100,00
Izvor financiranja: 911 Višak općih prihoda i primitaka		*13.272,00*	*0,00*	*13.272,00*	*100,00*
4	Rashodi za nabavu nefinancijske imovine	13.272,00	0,00	13.272,00	100,00
42	Rashodi za nabavu proizvedene dugotrajne imovine	13.272,00	0,00	13.272,00	100,00
Kapitalni projekt: K101118 Prometnica (Radna zona Ravno)		**3.272,00**	**0,00**	**3.272,00**	**100,00**
Izvor financiranja: 11 Opći prihodi i primici		*3.272,00*	*0,00*	*3.272,00*	*100,00*
4	Rashodi za nabavu nefinancijske imovine	3.272,00	0,00	3.272,00	100,00
42	Rashodi za nabavu proizvedene dugotrajne imovine	3.272,00	0,00	3.272,00	100,00
Kapitalni projekt: K101119 Pristupna prometnica zoni Ravno		**3.272,00**	**0,00**	**3.272,00**	**100,00**
Izvor financiranja: 11 Opći prihodi i primici		*3.272,00*	*0,00*	*3.272,00*	*100,00*
4	Rashodi za nabavu nefinancijske imovine	3.272,00	0,00	3.272,00	100,00
42	Rashodi za nabavu proizvedene dugotrajne imovine	3.272,00	0,00	3.272,00	100,00
Kapitalni projekt: K101121 Otkup zemljišta na području grada		**315.350,00**	**18.410,00**	**333.760,00**	**105,84**
Izvor financiranja: 711 Prihodi od prodaje nefinacijske imovine		*13.000,00*	*0,00*	*13.000,00*	*100,00*
4	Rashodi za nabavu nefinancijske imovine	13.000,00	0,00	13.000,00	100,00
41	Rashodi za nabavu neproizvedene dugotrajne imovine	13.000,00	0,00	13.000,00	100,00
Izvor financiranja: 911 Višak općih prihoda i primitaka		*295.350,00*	*18.410,00*	*313.760,00*	*106,23*
4	Rashodi za nabavu nefinancijske imovine	295.350,00	18.410,00	313.760,00	106,23
41	Rashodi za nabavu neproizvedene dugotrajne imovine	295.350,00	18.410,00	313.760,00	106,23
Izvor financiranja: 971 Višak prihoda od prodaje ili zamjene nefinancijske imovine i naknade s naslova osiguranja		*7.000,00*	*0,00*	*7.000,00*	*100,00*
4	Rashodi za nabavu nefinancijske imovine	7.000,00	0,00	7.000,00	100,00
41	Rashodi za nabavu neproizvedene dugotrajne imovine	7.000,00	0,00	7.000,00	100,00
Kapitalni projekt: K101122 Uređenje kuće u Ribarskoj ulici br. 9		**2.000,00**	**0,00**	**2.000,00**	**100,00**
Izvor financiranja: 11 Opći prihodi i primici		*2.000,00*	*0,00*	*2.000,00*	*100,00*
4	Rashodi za nabavu nefinancijske imovine	2.000,00	0,00	2.000,00	100,00
45	Rashodi za dodatna ulaganja na nefinancijskoj imovini	2.000,00	0,00	2.000,00	100,00
Kapitalni projekt: K101124 Urbana oprema		**15.000,00**	**0,00**	**15.000,00**	**100,00**
Izvor financiranja: 432 Prihodi od turističke pristojbe		*15.000,00*	*0,00*	*15.000,00*	*100,00*
4	Rashodi za nabavu nefinancijske imovine	15.000,00	0,00	15.000,00	100,00
42	Rashodi za nabavu proizvedene dugotrajne imovine	15.000,00	0,00	15.000,00	100,00
Kapitalni projekt: K101125 Rekonstrukcija igrališta za sport i rekreaciju		**76.000,00**	**125.300,00**	**201.300,00**	**264,87**
Izvor financiranja: 50 Pomoći iz državnog proračuna		*45.500,00*	*150.200,00*	*195.700,00*	*430,11*
3	Rashodi poslovanja	0,00	195.700,00	195.700,00	100,00
38	Rashodi za donacije, kazne, naknade šteta i kapitalne pomoći	0,00	195.700,00	195.700,00	100,00
4	Rashodi za nabavu nefinancijske imovine	45.500,00	-45.500,00	0,00	0,00
41	Rashodi za nabavu neproizvedene dugotrajne imovine	32.500,00	-32.500,00	0,00	0,00
42	Rashodi za nabavu proizvedene dugotrajne imovine	13.000,00	-13.000,00	0,00	0,00
Izvor financiranja: 911 Višak općih prihoda i primitaka		*30.500,00*	*-24.900,00*	*5.600,00*	*18,36*

REPUBLIKA HRVATSKA

Općinski sud u Splitu
ZEMLJIŠNOKNJIŽNI ODJEL SPLIT
Stanje na dan: 24.09.2026. 15:01

Katastarska općina: 332755, KOMIŽA **Broj ZK uloška: 6556**

Broj zadnjeg dnevnika/Upravnog rješenja: Z-4972/2026
Aktivne plombe:

Izvadak iz BZP-a

A
Posjedovnica
PRVI ODJELJAK

Rbr.	Broj katastarske čestice	Broj D. L.	Adresa katastarske čestice/Način uporabe katastarske čestice/Način uporabe zgrade, naziv zgrade, kućni broj zgrade	Površina/ m2	PPR
1.	378/3	10	**NORPINA** PAŠNJAK	**860** 860	
2.	421/18	10	**NORPINA** PAŠNJAK	**1083** 1083	
3.	1422	15	**PRED KRIŽ** gomila	**97** 97	
4.	4679	16	**POD CRVENE STINE** PAŠNJAK	**288** 288	
		UKUPNO:		**2328**	

B
Vlastovnica

Rbr.	Sadržaj upisa	Primjedba
3. Suvlasnički dio: 2349/186624 **BASSETT MARIAN POK JAKOVA**		
4. Suvlasnički dio: 2349/186624 **HOLMES LUCY POK JAKOVA**		
6. Suvlasnički dio: 1044/186624 **SANDOVAL ROBERT**		
7. Suvlasnički dio: 1044/186624 **SANDOVAL DANIEL**		
8. Suvlasnički dio: 1044/186624 **SANDOVAL CAROL**		
11. Suvlasnički dio: 2349/186624 **BASSETT MARIAN POK JAKOVA**		
12. Suvlasnički dio: 2349/186624 **HOLMES LUCY POK JAKOVA**		
15. Suvlasnički dio: 1944/186624 **BASSETT MARIAN ROĐ BUCCI POK JAKOVA**		

B
Vlastovnica

Rbr.	Sadržaj upisa	Primjedba
16. Suvlasnički dio: 1944/186624 HOLMES LUCY ROĐ BUCCI POK JAKOVA		
18. Suvlasnički dio: 864/186624 SANDOVAL ROBERT		
19. Suvlasnički dio: 864/186624 SANDOVAL DANIEL		
20. Suvlasnički dio: 864/186624 SANDOVAL CAROL		
23. Suvlasnički dio: 1080/186624 BASSETT MARIAN ROĐ BUCCI		
24. Suvlasnički dio: 1080/186624 HOLMES LUCY ROĐ BUCCI		
26. Suvlasnički dio: 480/186624 SANDOVAL CAROL		
27. Suvlasnički dio: 480/186624 SANDOVAL ROBERT		
28. Suvlasnički dio: 480/186624 SANDOVAL DANIEL		
30. Suvlasnički dio: 3132/186624 SANDOVAL CAROL		
31. Suvlasnički dio: 3132/186624 SANDOVAL ROBERT		
32. Suvlasnički dio: 3132/186624 SANDOVAL DANIEL		
35. Suvlasnički dio: 6264/186624 BASSETT MARIAN ROĐ BUCCI POK JAKOVA		
36. Suvlasnički dio: 6264/186624 HOLMES LUCY ROĐ BUCCI POK JAKOVA		
38. Suvlasnički dio: 2784/186624 SANDOVAL ROBERT		
39. Suvlasnički dio: 2784/186624 SANDOVAL DANIEL		
40. Suvlasnički dio: 2784/186624 SANDOVAL CAROL		
41. Suvlasnički dio: 173/2592 SANDOVAL DANIEL, OIB: 26150918981, CARSON 2806 SERRA DRIVE, CALIFORNIA 90745, SAD		

B
Vlastovnica

Rbr.	Sadržaj upisa	Primjedba
42. Suvlasnički dio: 173/2592		
SANDOVAL CAROL, OIB: 89196344028, BUCKLEY, 1050B 224 AVE. E., 98321 WASHINGTON, SAD		
43. Suvlasnički dio: 18648/186624		
SLADOJEVIĆ DINA ROĐ BURMAZ POK JAKOVA, OIB: 40693734893, CA, 90731 SAN PEDRO, 1830 BARDALE AVENUE, SAD		
44. Suvlasnički dio: 18648/186624		
BURMAZ HAYFORD MARIJA ROĐ BURMAZ POK JAKOVA, OIB: 18995290310, CA, 92130 SAN DIEGO, 11359 OCEAN RIDGE WAY, SAD		
45. Suvlasnički dio: 18648/186624		
BURMAZ DARKO POK JAKOVA, OIB: 63411021926, AZ. 86406-6263, LAKE HAVASU CITY, 3291 SILVER SADDLE DRIVE, SAD		
46. Suvlasnički dio: 259/17280		
BUCCI STELLA LUCIE, OIB: 48593419539, 1605 W. 20 TH STREET, SAN PEDRO, CA 92647, SAD		
47. Suvlasnički dio: 259/17280		
BUCCI LISA MARIE, OIB: 23363168147, LA SALLE LANE 1531/2, HUNTINGTON BEACH, SAD, SAD		
48. Suvlasnički dio: 259/17280		
BUCCI ANTONIO MARCUS, OIB: 52420117182, 4029 N. 33RD PLACE, PHOENIX, ARIZONA 85018, SAD		
49. Suvlasnički dio: 259/17280		
BUCCI PAUL VICTOR, OIB: 26223627024, 16641 WELINGTON CIRCLE, HUNTINGTON BEACH, CA 92649, SAD		
50. Suvlasnički dio: 259/17280		
BUCCI JAMES LOUIS, OIB: 36299639917, 7641 VOLGA DR APT 3., HUNTINGTON BEACH, CA 92647, SAD		
51. Suvlasnički dio: 13986/186624		
BUCCI GIACOMO WILLIAM, OIB: 97173478429, SPANISH BAY CT 1484, 92024 CA, ENCINITAS, SAD		
52. Suvlasnički dio: 173/1296		
KITTLESON ANN MARIE, OIB: 10000736608, 2301 VICTORIA DRIVE APT. 101, KANSAS, SAD		

Rbr.	Sadržaj upisa	Primjedba
Upisi koji vrijede za sve udjele na B listu:		
1.1	Zaprimljeno 09.03.2020.g. pod brojem Z-9097/2020 ZABILJEŽBA, OTVARANJE POJEDINAČNOG ISPRAVNOG POSTUPKA, Mardešić Ive pok. Jerka, Gurnji put 26, Komiža (OIB: 33191303936) i Mardešić Nikole pok. Jerka, Gurnji put 26, Komiža (OIB: 17282374033) glede čest. zem. 479/3, temeljem rješenja ovog suda od 12. veljače 2021. godine broj Z-9097/20.	
2.1	Zaprimljeno 18.02.2021.g. pod brojem Z-6059/2021 ZABILJEŽBA, odbijanja prijave za ispravak predlagatelja Ive Mardešića pok. Jerka, Komiža, Gurnji put 26 i Nikole Mardešića pok. Jerka, Komiža, Gurnji put 26, u odnosu na čest. zem. 479/3.	

C
Teretovnica

Rbr.	Sadržaj upisa	Iznos	Primjedba
Tereta nema!			

Potvrđuje se da ovaj izvadak odgovara stanju baze zemljišnih podataka na datum 24.09.2026.

Izvadak je upisan pod OSS evidencijskim brojem 794870/2026

Kontrolni broj: 42533600e295181

Skeniranjem QR koda navedenog na ovom elektroničkom zapisu možete provjeriti točnost podataka. Isto možete učiniti i na internet adresi http://oss.uredjenazemlja.hr/public/preuzmiDokument unosom kontrolnog broja. U oba slučaja sustav će prikazati izvornik ovog dokumenta. U slučaju da je ovaj dokument identičan prikazanom izvorniku u digitalnom obliku, Ministarstvo pravosuđa, uprave i digitalne transformacije i Državna geodetska uprava potvrđuju točnost dokumenta i stanje podataka u trenutku izrade isprave.

REPUBLIKA HRVATSKA

Općinski sud u Splitu
ZEMLJIŠNOKNJIŽNI ODJEL SPLIT
Stanje na dan: 24.09.2026. 15:01

Katastarska općina: 332755, KOMIŽA **Broj ZK uloška: 8258**

Broj zadnjeg dnevnika/Upravnog rješenja: Z-50415/2025
Aktivne plombe:

Izvadak iz BZP-a

A
Posjedovnica
PRVI ODJELJAK

Rbr.	Broj katastarske čestice	Broj D. L.	Adresa katastarske čestice/Način uporabe katastarske čestice/Način uporabe zgrade, naziv zgrade, kućni broj zgrade	Površina/ m2	PPR
1.	1421/2	15	PRISMEJ VINOGRAD	161 161	
		UKUPNO:		161	

B
Vlastovnica

Rbr.	Sadržaj upisa	Primjedba
1. Suvlasnički dio: 6216/62208 SLADOJEVIĆ DINA POK. JAKOVA, OIB: 40693734893		
2. Suvlasnički dio: 6216/62208 BURMAZ HAYFORD MARIJA POK. JAKOVA, OIB: 18995290310		
3. Suvlasnički dio: 6216/62208 BURMAZ DARKO POK. JAKOVA, OIB: 63411021926		
6. Suvlasnički dio: 4662/62208 BASSETT MARIAN ROĐ. BUCCI, POK. JAKOVA, SAD		
7. Suvlasnički dio: 4662/62208 HOLMES LUCY ROĐ. BUCCI POK. JAKOVA, SAD		
9. Suvlasnički dio: 2768/62208 SANDOVAL ROBERT, S A D		
10. Suvlasnički dio: 2768/62208 SANDOVAL DANIEL, SAD		
11. Suvlasnički dio: 2768/62208 SANDOVAL CAROL, SAD		
12. Suvlasnički dio: 173/2592 SANDOVAL DANIEL, OIB: 26150918981, SAD, CARSON 2806 SERRA DRIVE, CALIFORNIA 90745		
13. Suvlasnički dio: 173/2592 SANDOVAL CAROL, OIB: 89196344028, SAD, BUCKLEY, 1050B 224 AVE. E., 98321 WASHINGTON		
14. Suvlasnički dio: 259/17280		
BUCCI STELLA LUCIE, OIB: 48593419539, 1605 W. 20 TH STREET, SAN PEDRO, CA 92647, SAD		

B
Vlastovnica

Rbr.	Sadržaj upisa	Primjedba
15. Suvlasnički dio: 259/17280		
BUCCI LISA MARIE, OIB: 23363168147, LA SALLE LANE 1531/2, HUNTINGTON BEACH, SAD, SAD		
16. Suvlasnički dio: 259/17280		
BUCCI ANTONIO MARCUS, OIB: 52420117182, 4029 N. 33RD PLACE, PHOENIX, ARIZONA 85018, SAD		
17. Suvlasnički dio: 259/17280		
BUCCI PAUL VICTOR, OIB: 26223627024, 16641 WELINGTON CIRCLE, HUNTINGTON BEACH, CA 92649, SAD		
18. Suvlasnički dio: 259/17280		
BUCCI JAMES LOUIS, OIB: 36299639917, 7641 VOLGA DR APT 3., HUNTINGTON BEACH, CA 92647, SAD		
19. Suvlasnički dio: 4662/62208		
BUCCI GIACOMO WILLIAM, OIB: 97173478429, SPANISH BAY CT 1484, 92024 CA, ENCINITAS, SAD		
20. Suvlasnički dio: 8304/62208		
KITTLESON ANN MARIE, OIB: 10000736608, N. WHITE DR. GARDNER 230, 66030 KANSAS, SAD		

C
Teretovnica

Rbr.	Sadržaj upisa	Iznos	Primjedba
Tereta nema!			

Potvrđuje se da ovaj izvadak odgovara stanju baze zemljišnih podataka na datum 24.09.2026.

Izvadak je upisan pod OSS evidencijskim brojem 794871/2026

Kontrolni broj: 425336018502b49

Skeniranjem QR koda navedenog na ovom elektroničkom zapisu možete provjeriti točnost podataka. Isto možete učiniti i na internet adresi http://oss.uredjenazemlja.hr/public/preuzmiDokument unosom kontrolnog broja. U oba slučaja sustav će prikazati izvornik ovog dokumenta. U slučaju da je ovaj dokument identičan prikazanom izvorniku u digitalnom obliku, Ministarstvo pravosuđa, uprave i digitalne transformacije i Državna geodetska uprava potvrđuju točnost dokumenta i stanje podataka u trenutku izrade isprave.

REPUBLIKA HRVATSKA

Općinski sud u Splitu
ZEMLJIŠNOKNJIŽNI ODJEL SPLIT
Stanje na dan: 24.09.2026. 15:00

Katastarska općina: 332755, KOMIŽA **Broj ZK uloška: 8342**

Broj zadnjeg dnevnika/Upravnog rješenja: Z-45984/2025
Aktivne plombe:

Izvadak iz BZP-a

A
Posjedovnica
PRVI ODJELJAK

Rbr.	Broj katastarske čestice	Broj D. L.	Adresa katastarske čestice/Način uporabe katastarske čestice/Način uporabe zgrade, naziv zgrade, kućni broj zgrade	Površina/ m2	PPR
1.	**1421/1**	**15**	**PRED KRIŽ**	**6518**	
			PAŠNJAK	4518	
			VINOGRAD	800	
			ORANICA	1200	
		UKUPNO:		**6518**	

B
Vlastovnica

Rbr.	Sadržaj upisa	Primjedba
3. Suvlasnički dio: 2349/186624 **BASSETT MARIAN POK. JAKOVA, S A D**		
4. Suvlasnički dio: 2349/186624 **HOLMES LUCY POK. JAKOVA, S A D**		
5. Suvlasnički dio: 1044/186624 **SANDOVAL ROBERT, SAD**		
6. Suvlasnički dio: 1044/186624 **SANDOVAL DANIEL, SAD**		
7. Suvlasnički dio: 1044/186624 **SANDOVAL CAROL, SAD**		
10. Suvlasnički dio: 2349/186624 **BASSETT MARIAN POK. JAKOVA, S A D**		
11. Suvlasnički dio: 2349/186624 **HOLMES LUCY POK. JAKOVA, S A D**		
14. Suvlasnički dio: 1944/186624 **BASSETT MARIAN ROĐ. BUCCI POK. JAKOVA, SAD**		
15. Suvlasnički dio: 1944/186624 **HOLMES LUCY ROĐ. BUCCI POK. JAKOVA, SAD**		
16. Suvlasnički dio: 864/186624 **SANDOVAL ROBERT, SAD**		

B
Vlastovnica

Rbr.	Sadržaj upisa	Primjedba
17. Suvlasnički dio: 864/186624 SANDOVAL DANIEL, SAD		
18. Suvlasnički dio: 864/186624 SANDOVAL CAROL, SAD		
21. Suvlasnički dio: 1080/186624 BASSETT MARIAN ROĐ. BUCCI, SAD		
22. Suvlasnički dio: 1080/186624 HOLMES LUCY ROĐ. BUCCI, S A D		
23. Suvlasnički dio: 480/186624 SANDOVAL CAROL, SAD		
24. Suvlasnički dio: 480/186624 SANDOVAL ROBERT, SAD		
25. Suvlasnički dio: 480/186624 SANDOVAL DANIEL, SAD		
26. Suvlasnički dio: 3132/186624 SANDOVAL CAROL, SAD		
27. Suvlasnički dio: 3132/186624 SANDOVAL ROBERT, SAD		
30. Suvlasnički dio: 6264/186624 BASSETT MARIAN ROĐ. BUCCI POK. JAKOVA, SAD		
31. Suvlasnički dio: 6264/186624 HOLMES LUCY ROĐ. BUCCI POK. JAKOVA, SAD		
32. Suvlasnički dio: 2784/186624 SANDOVAL ROBERT, SAD		
33. Suvlasnički dio: 2784/186624 SANDOVAL DANIEL, SAD		
34. Suvlasnički dio: 2784/186624 SANDOVAL CAROL, SAD		
35. Suvlasnički dio: 24912/186624 KITTLESON ANN MARIE, OIB: 10000736608, KANSAS 6630, 120 N.WITHE DR. GARDNER, SAD		
36. Suvlasnički dio: 6216/62208 SLADOJEVIĆ DINA POK. JAKOVA, OIB: 40693734893		
37. Suvlasnički dio: 6216/62208 BURMAZ HAYFORD MARIJA POK JAKOVA, OIB: 18995290310		
38. Suvlasnički dio: 6216/62208 BURMAZ DARKO POK. JAKOVA, OIB: 63411021926		

B
Vlastovnica

Rbr.	Sadržaj upisa	Primjedba
39. Suvlasnički dio: 173/2592 SANDOVAL CAROL, OIB: 89196344028, SAD, BUCKLEY, 1050B 224 AVE. E., 98321 WASHINGTON		
40. Suvlasnički dio: 3132/186624 SANDOVAL DANIEL, SAD		
41. Suvlasnički dio: 173/2592 SANDOVAL DANIEL, OIB: 26150918981, CARSON 2806 SERRA DRIVE, CALIFORNIA 90745, SAD		
42. Suvlasnički dio: 13986/186624		
BUCCI STELLA LUCIE, OIB: 48593419539, 1605 W. 20 TH STREET, SAN PEDRO, CA 92647, SAD		
43. Suvlasnički dio: 13986/186624		
BUCCI GIACOMO WILLIAM, OIB: 97173478429, SPANISH BAY CT 1484, 92024 CA, ENCINITAS, SAD		

C
Teretovnica

Rbr.	Sadržaj upisa	Iznos	Primjedba
Tereta nema!			

Potvrđuje se da ovaj izvadak odgovara stanju baze zemljišnih podataka na datum 24.09.2026.

Izvadak je upisan pod OSS evidencijskim brojem 794869/2026

Kontrolni broj: 425335995322de8

Skeniranjem QR koda navedenog na ovom elektroničkom zapisu možete provjeriti točnost podataka. Isto možete učiniti i na internet adresi http://oss.uredjenazemlja.hr/public/preuzmiDokument unosom kontrolnog broja. U oba slučaja sustav će prikazati izvornik ovog dokumenta. U slučaju da je ovaj dokument identičan prikazanom izvorniku u digitalnom obliku, Ministarstvo pravosuđa, uprave i digitalne transformacije i Državna geodetska uprava potvrđuju točnost dokumenta i stanje podataka u trenutku izrade isprave.

REPUBLIKA HRVATSKA
SPLITSKO-DALMATINSKA ŽUPANIJA
GRAD KOMIŽA
GRADONAČELNIK
Komiža, 25. rujna 2026. godine

GRADSKO VIJEĆE GRADA KOMIŽE
n/r predsjednici Katarini Popović

PREDMET: Prijedlog Zaključka o utvrđivanju interesa Grada Komiže za kupnju nekretnine za potrebe Centra za posjetitelje „Modra špilja" na otoku Biševu – dostavlja se

Na temelju članka 52. Statuta Grada Komiže („Službeni glasnik Grada Komiže" br. 01/21 i 06/25) te članka 25. i 26. Poslovnika Gradskog vijeća Grada Komiže („Službeni glasnik Grada Komiže" br. 01/21), podnosim Gradskom vijeću Grada Komiže Prijedlog Zaključka o utvrđivanju interesa Grada Komiže za kupnju nekretnine, označene kao k.č. br. 7305/6, k.o. Komiža, za potrebe Centra za posjetitelje „Modra špilja" na otoku Biševu.

OBRAZLOŽENJE

Jakov Fiamengo i Marija Vlastelica Brajčić, suvlasnici nekretnine označene kao k.č. 7305/6 k.o. Komiža, dostavili su Gradu Komiži ponudu za prodaju predmetne nekretnine po ukupnoj kupoprodajnoj cijeni od 8.000,00 EUR.

Prema aktualnom zemljišnoknjižnom stanju, predmetna nekretnina označena kao k.č. br. 7305/6, k.o. Komiža, upisana je u ZK uložak broj 5310 u naravi kao pašnjak površine 258 m^2, u suvlasništvu Jakova Fiamenga u 13/24 dijela i Marije Vlastelice Brajčić u 11/24 dijela, bez upisanih tereta.

Grad Komiža zainteresiran je za stjecanje predmetne nekretnine radi potreba Centra za posjetitelje „Modra špilja" na otoku Biševu, osobito radi osiguranja prostora za parkiranje električnih vozila. Povjerenstvo za raspolaganje nekretninama u vlasništvu Grada Komiže razmotrilo je postojanje interesa Grada za stjecanje predmetne nekretnine te dalo pozitivno mišljenje da postoji interes Grada Komiže za njezinu kupnju.

Radi utvrđivanja tržišne vrijednosti nekretnine izrađen je procjembeni elaborat koji je dostavljen Procjeniteljskom povjerenstvu Splitsko-dalmatinske županije na provjeru. U postupku provjere elaborat je vraćen na doradu, nakon čega je procijenjena tržišna vrijednost predmetne nekretnine korigirana te je konačnim procjembenim elaboratom od 8. srpnja 2026. godine utvrđena u iznosu od 2.770,00 EUR.

Nakon provedene dorade Procjeniteljsko povjerenstvo Splitsko-dalmatinske županije dalo je mišljenje da je procjembeni elaborat usklađen s odredbama Zakona o procjeni vrijednosti nekretnina i Pravilnika o metodama procjene vrijednosti nekretnina.

Neovisno o izmijenjenoj procijenjenoj tržišnoj vrijednosti, prodavatelji ostaju pri ranije ponuđenoj kupoprodajnoj cijeni od 8.000,00 EUR.

Povjerenstvo za raspolaganje nekretninama u vlasništvu Grada Komiže razmotrilo je prihvatljivost i opravdanost kupoprodajne cijene od 8.000,00 EUR, koja je viša od utvrđene tržišne vrijednosti predmetne nekretnine, te dalo mišljenje da je kupnja po navedenoj cijeni prihvatljiva i opravdana.

Prihvatljivost kupoprodajne cijene obrazlaže se neposrednom funkcionalnom povezanošću predmetne nekretnine s Centrom za posjetitelje „Modra špilja" na otoku Biševu, potrebom osiguranja prostora za parkiranje električnih vozila te značajem predmetne nekretnine za dostupnost, funkcioniranje i održivi prometni model Centra za posjetitelje.

Također, Nautički centar Komiža d.o.o. predložio je otkup predmetne čestice radi uređenja parkirališta i prateće infrastrukture uz Posjetiteljski centar Biševo, navodeći da postojeći prostorni kapaciteti više ne zadovoljavaju operativne i logističke potrebe Centra.

Člankom 48. Odluke o upravljanju i raspolaganju imovinom u vlasništvu Grada Komiže propisano je da Grad može stjecati nekretnine kupnjom ako za stjecanje točno određene nekretnine postoji interes, da mišljenje o postojanju interesa daje Povjerenstvo, da se prije kupnje obavlja procjena tržišne vrijednosti nekretnine te da Grad nekretninu može kupiti izravnom pogodbom s vlasnikom. Istom je odredbom propisano da kupoprodajni ugovor sklapa gradonačelnik.

S obzirom na utvrđeni interes Grada Komiže za stjecanje predmetne nekretnine i njezinu namjenu za potrebe Centra za posjetitelje „Modra špilja", mišljenje Povjerenstva o prihvatljivosti i opravdanosti kupoprodajne cijene te neposrednu funkcionalnu povezanost nekretnine s osiguranjem prostora za parkiranje električnih vozila, predlaže se Gradskom vijeću Grada Komiže donošenje Odluke o kupnji nekretnine k.č. 7305/6 k.o. Komiža za ukupnu kupoprodajnu cijenu od 8.000,00 EUR, uz ovlaštenje gradonačelniku za sklapanje i potpisivanje kupoprodajnog ugovora.

GRADONAČELNIK
Ivica Vitaljić

PRIJEDLOG 25.09.2026.

Na temelju članka 35. Zakona o lokalnoj i područnoj (regionalnoj) samoupravi („Narodne novine", broj 33/01, 60/01 – vjerodostojno tumačenje, 129/05, 109/07, 125/08, 36/09, 150/11, 144/12, 19/13 – pročišćeni tekst, 137/15 – ispravak, 123/17, 98/19 i 144/20), članka 48. stavaka 1., 2. i 3. Odluke o upravljanju i raspolaganju imovinom u vlasništvu Grada Komiže („Službeni glasnik Grada Komiže", broj 08/21) i članka 34. Statuta Grada Komiže („Službeni glasnik Grada Komiže", broj 01/21 i 06/25), Gradsko vijeće Grada Komiže, na svojoj ___ sjednici, održanoj _____ 2026. godine, donosi

ZAKLJUČAK

o utvrđivanju interesa Grada Komiže za stjecanje nekretnine za potrebe Centra za posjetitelje „Modra špilja" na otoku Biševu

Članak 1.

Gradsko vijeće Grada Komiže utvrđuje da postoji interes Grada Komiže za stjecanje nekretnine označene kao **k.č. br. 7305/6, k.o. Komiža**, upisane u **zk. ul. br. 5310**, u naravi **pašnjak**, površine **258** m², u suvlasništvu:

- **Jakova Fiamenga**, u **13/24** dijela,
- **Marije Vlastelice Brajčić**, u **11/24** dijela.

Članak 2.

Interes Grada Komiže za stjecanje nekretnine iz članka 1. ovoga Zaključka postoji radi osiguranja prostora za parkiranje električnih vozila za potrebe Centra za posjetitelje „Modra špilja" na otoku Biševu.

Stjecanje predmetne nekretnine neposredno je funkcionalno povezano s korištenjem, dostupnošću i održivim prometnim rješenjem Centra za posjetitelje „Modra špilja" te doprinosi provedbi projekta od strateške važnosti za Grad Komižu.

Članak 3.

Gradsko vijeće Grada Komiže daje podršku kupnji nekretnine iz članka 1. ovoga Zaključka izravnom pogodbom od njezinih suvlasnika, za ukupnu kupoprodajnu cijenu koja ne može biti veća od **8.000,00** EUR.

Članak 4.

Povjerenstvo za raspolaganje nekretninama u vlasništvu Grada Komiže dalo je mišljenje da postoji interes Grada Komiže za kupnju nekretnine iz članka 1. ovoga Zaključka (KLASA: 940-01/26-01/03, URBROJ: 2181-5-03-26-02 od 01. travnja 2026. godine).

Utvrđuje se da je tržišna vrijednost nekretnine iz članka 1. ovoga Zaključka utvrđena procjembenim elaboratom ovlaštenog procjenitelja Jagode Mihovilović, od 08. srpnja 2026.g. te da je provjereno zemljišnoknjižno stanje predmetne nekretnine.

Članak 5.

PRIJEDLOG 25.09.2026.

Gradonačelnik Grada Komiže zadužuje se da, u okviru svojih zakonskih, statutarnih i drugih propisanih ovlasti, poduzme potrebne radnje radi provedbe kupnje nekretnine iz članka 1. ovoga Zaključka, uključujući sklapanje kupoprodajnog ugovora i poduzimanje radnji radi uknjižbe prava vlasništva Grada Komiže u zemljišnim knjigama.

Članak 6.

Ovaj Zaključak stupa na snagu danom donošenja i objavit će se u „Službenom glasniku Grada Komiže".

KLASA:
URBROJ:
Komiža, _____ 2026. Godine

PREDSJEDNICA GRADSKOG VIJEĆA
Katarina Popović

REPUBLIKA HRVATSKA
SPLITSKO-DALMATINSKA ŽUPANIJA
GRAD KOMIŽA
GRADSKO VIJEĆE

ŽUPANIJA SPLITSKO-DALMATINSKA
GRAD KOMIŽA
GRADONAČELNIK

Primljeno:	14.04.2026.	
Klasifikacijska oznaka:	Org. jed.	
Urudžbeni broj:	Pril.	Vrij.

JAKOV FIAMENGO
i MARIJA VLASTELICA BRAJČIĆ
OBALA PAPE ALEKSANDRA III BR. 21
22485 KOMIŽA

GRAD KOMIŽA
N/P GRADONAČELNIK IVICA VITALJIĆ
HRVATSKIH MUČENIKA 14
22485 KOMIŽA

PREDMET: ZEMLJIŠTE NA OTOKU BIŠEVO, KVARNARA
ČEST. ZEM. 7305/6, Z.U. 2495
K.O. KOMIŽA (PORED ŠKOLE).

TEMELJEM ZEMLJIŠNOKNJIŽNOG PREDMETA BR. Z-22599/20 OD 14.02.2021. GODINE, RIJEŠENO JE DA JE ČESTICA ZEMLJE 7305/6, Z.U. 2495 K.O. KOMIŽA U SUVLASNIŠTVU JAKOVA FIAMENGA ZA 13/24 UDJELA I MARIJE VLASTELICE BRAJČIĆ ZA 11/24 UDJELA.

NASTAVNO, NA RAZGOVOR OD DANA 06.10.2022. IZMEĐU STRANAKA I GRADONAČELNICE TONKE IVČEVIĆ, DONESEN JE ZAKLJUČAK DA JE GRAD KOMIŽA ZAINTERESIRAN ZA OTKUP PREDMETNE ČESTICE, A SUVLASNICI SU SKLONI O PRODAJE, ISTE.

KAKO SE PREDMET VIŠE NIJE RAZMATRAO, A U MEĐUVREMENU DOŠLO DO SMJENE GRADONAČELNIKA, JAKOV FLAMENGO U IME SVOJE, I U IME SVOJE SESTRE MARIJE VLASTELICA BRAJČIĆ RAZGOVARAO JE SA SADAŠNJIM GRADONAČELNIKO, GOSPODINOM IVICOM VITALJIĆ.

NA TEMELJU TOG RAZGOVORA, DOŠLO SE DO ZAKLJUČKA DA JE GRAD KOMIŽA ZAINTERESIRAN ZA OTKUP PREDMETNE ČESTICE, A SUVLASNICI SLOŽNI U ODLUCI O PRODAJE ISTE.

NAŠA PONUDA ZA PRODAJU IZNOSI 8000 €.

U NADI ZA POSTIZANJEM DOGOVORA NA OBOSTRANO ZADOVOLJSTVO,

S POŠTOVANJEM,

SUVLASNICI:

JAKOV FLAMENGO

MARIJA VLASTELICA BRAJČIĆ

KOMIŽA, 02. 04. 2026.

PREDMET:	**Procjena tržišne vrijednosti nekretnine - vangrađevinskog zemljišta na otoku Biševu**
NEKRETNINA:	**Zemljište označeno kao k.č.7305/6, K.O. Komiža**
NARUČITELJ:	**Grad Komiža**
IZRADILA:	Stalni sudski vještak za graditeljstvo i procjenu nekretnina
	Jagoda Mihovilović, dipl. ing. građ.

Split, 8. srpnja 2026. godine

Jagoda Mihovilović, dipl. ing. građ.
Stalni sudski vještak za područja građevinarstva i procjene vrijednosti nekretnina
Matoševa 14, 21 000 Split, tel.: 091 287 7204

1. IMENOVANJE SUDSKOG PROCJENITELJA
2. POPIS PRIMJENJENIH PROPISA, STRUČNE I ZNANSTVENE LITERATURE
3. UVOD

3.1. Zadatak

3.2. Opis nekretnine

3.3. Identifikacija i lokacija nekretnine

3.4. Prava i tereti

3.5. Prostorno-planski status

4. METODE PROCJENE

4.1. Poredbena metoda

4.2. Prihodovna metoda

4.3. Troškovna metoda

4.4. Obrazloženje za odabir metode

5: PROCJENA

6. ZAKLJUČAK

1. IMENOVANJE SUDSKOG PROCJENITELJA

REPUBLIKA HRVATSKA
MINISTARSTVO PRAVOSUĐA, UPRAVE
I DIGITALNE TRANSFORMACIJE

KLASA: UP/I-710-03/24-01/958
URBROJ: 514-03-04/02-25-10

Zagreb, 24. siječnja 2025.

Ministarstvo pravosuđa, uprave i digitalne transformacije, OIB: 72910430276, na temelju članka 127.b stavka 1. Zakona o sudovima („Narodne novine", br. 28/13., 33/15., 82/15., 82/16., 67/18., 21/22., 16/23. i 36/24.), povodom zahtjeva Jagode Mihovilović, diplomiranog inženjera građevinarstva iz Splita, Antuna Gustava Matoša 14, OIB: 98997594798, u postupku imenovanja stalnog sudskog vještaka, donosi

RIJEŠENJE

I. Jagoda Mihovilović, diplomirani inženjer građevinarstva iz Splita, Antuna Gustava Matoša 14, OIB: 98997594798, imenuje se stalnim sudskim vještakom za područja građevinarstva i procjene vrijednosti nekretnina, s danom 24. siječnja 2025.

II. Danom izvršnosti ovog rješenja imenovana će se upisati u Popis stalnih sudskih vještaka ovog Ministarstva.

Obrazloženje

Jagoda Mihovilović, diplomirani inženjer građevinarstva iz Splita, podnijela je zahtjev za imenovanje stalnim sudskim vještakom za graditeljstvo i procjenu nekretnina.

Imenovana je zahtjevu priložila životopis, dokaz o završenom studiju, dokaz poslodavca o radu na poslovima u struci i trajanju radnog odnosa, elektronički zapis o podacima evidentiranim u matičnoj evidenciji Hrvatskog zavoda za mirovinsko osiguranje, dokaz o znanstvenoj sposobnosti, dokaz o sklopljenom ugovoru o osiguranju za obavljanje poslova stalnog sudskog vještaka, uvjerenje općinskog suda da se protiv nje ne vodi kazneni postupak za kazneno djelo za koje se postupak pokreće po službenoj dužnosti i popis predmeta u kojima je obavila vještačenje.

Uvjeti za imenovanje za stalnog sudskog vještaka propisani su u članku 126. stavku 1. Zakona o sudovima sukladno kojem za stalnog sudskog vještaka može biti imenovana osoba državljanin Republike Hrvatske, državljanin države članice Europske unije ili državljanin države potpisnice Sporazuma o Europskom gospodarskom prostoru koja ima završen preddiplomski i diplomski sveučilišni studij ili integrirani preddiplomski i diplomski sveučilišni studij ili specijalistički diplomski stručni studij odnosno završen preddiplomski sveučilišni studij ili preddiplomski stručni studij odgovarajućeg područja vještačenja za koje se imenuje i koja je nakon završenog preddiplomskog i diplomskog sveučilišnog studija ili integriranog

514/UP/I710032401958/10

2

preddiplomskog i diplomskog sveučilišnog studija ili specijalističkog diplomskog stručnog studija radila na poslovima u struci najmanje osam godina, a nakon završenog preddiplomskog sveučilišnog studija ili preddiplomskog stručnog studija na poslovima u struci radila najmanje deset godina, vlada hrvatskim jezikom, zdravstveno je sposobna za obavljanje poslova stalnog sudskog vještaka, uspješno je završila provjeru znanja iz ustrojstva sudbene vlasti, državne uprave i pravnog razvlja, završila stručnu obuku u strukovnoj udruzi stalnih sudskih vještaka, ima sklopljen ugovor o osiguranju od odgovornosti za obavljanje poslova stalnog sudskog vještaka i ima valjano odobrenje za samostalno obavljanje djelatnosti (licencija) ili položen stručni odnosno specijalistički ispit za obavljanje djelatnosti ako je to, sukladno posebnim propisima, uvjet za obavljanje tih djelatnosti.

Po službenoj dužnosti ovo Ministarstvo je utvrdilo da je imenovana državljanka Republike Hrvatske, da nije pravomoćno osuđivana za kazneno djelo za koje se postupak pokreće po službenoj dužnosti te je zatražilo mišljenje predsjednika Županijskog suda u Splitu.

Slijedom navedenog, utvrđeno je da imenovana ispunjava uvjete iz članka 126. Zakona o sudovima te je riješeno kao u izreci rješenja.

Danom izvršnosti ovog rješenja imenovana će se na temelju članka 127.b stavka 4. Zakona o sudovima upisati u Popis stalnih sudskih vještaka ovog Ministarstva te je dužna obavijestiti o svakoj promijeni osobnih podataka, a otisak svog pečata u skladu s izrekom ovog rješenja i vlastoručni potpis pohraniti u ovom Ministarstvu.

Uputa o pravnom lijeku:
Protiv ovog rješenja nije dopuštena žalba, ali se može pokrenuti upravni spor pred Upravnim sudom u Splitu u roku od 30 dana od dana primitka ovog rješenja. Tužba se podnosi sudu neposredno u pisanom obliku, usmeno na zapisnik ili se šalje poštom, odnosno dostavlja u elektroničkom obliku putem informacijskog sustava.

REPUBLIKA HRVATSKA MINISTAR
Damir Habijan

DOSTAVITI:
1. Jagoda Mihovilović, Split, Antuna Gustava Matoša 14
2. Pismohrana-ovdje.

514/UP/I710032401958/10

3

2. POPIS PRIMJENJENIH PROPISA, STRUČNE I ZNANSTVENE LITERATURE

Primjenjeni propisi:

Zakon o procjeni vrijednosti nekretnina (NN 78/15)

Pravilnik o metodama procjene vrijednosti nekretnina (NN 105/15)

Pravilnik o stalnim sudskim vještacima i Pravilnik o izmjenama i dopunama Pravilnika (NN 88/08, 08/09, 126/11)

Pravilnik o informacijskom sustavu tržišta nekretnina i Izmjene i dopune Pravilnika (NN 114/15, 122/15)

Uputstvo o načinu utvrđivanja građ. vrijednosti ekspropriranih objekata (NN 52/84)

Zakon o vlasništvu i drugim stvarnim pravima (NN 91/96, 68/98, 137/99, 22/00, 73/00, 129/00, 114/01, 79/06, 141/06, 146/08, 38/09, 153/09, 143/12)

Zakon o zemljišnim knjigama (NN 91/96, 68/98, 137/99, 114/01, 100/04, 107/07, 152/08, 126/10, 55/13, 60/13)

Zakon o gradnji (NN 153/13)

Zakon o prostornom uređenju (NN 153/13)

Odluka o komunalnom doprinosu

Uredba o visini vodnog doprinosa i uredba o izmjeni Uredbe (NN 78/10, 76/11, 18/12, 151/13)

Literatura:

Bilten Standardna kalkulacija radova u visokogradnji IGH

Standardizacija određivanja koeficijenata za obračun korisnih površina i korisne vrijednosti površina (Prijedlog HDSV)

Načela procjene tržišne vrijednosti nekretnina (Krtalić 2007)

Priopćenja DSZ-a

3.UVOD

3.1. Zadatak

Temeljem zahtjeva Grada Komiže izvršeno je istraživanje kako bih dala svoje mišljenje o tržišnoj vrijednosti nekretnine- vangrađevinskog zemljišta u naselju Napoje na otoku Biševu.

10. ožujka 2026. izvršen je očevid i snimljeno zatečeno stanje nekretnine, te izvršena identifikacija predmetne nekretnine.

Dan kakvoće nekretnine je 10. ožujka 2026.

Dan vrednovanja nekretnine je 8. srpnja 2026.

U ovoj procjeni nisu uključeni porezi na promet nekretnina.

Ovaj procjembeni elaborat naručen je u svrhu kupoprodaje nekretnina.

3.2. Opis nekretnine

Nekretnina koja je predmet ove procjene je zemljište u naselju Na Poje na otoku Biševu

3.3. Identifikacija i opis nekretnine

Identifikacija nekretnina izvršena je prema katastarskim i zemljišnoknjižnim podacima.

K.č. 7305/6, K.O. Komiža upisana je u PL 3970 u predjelu Kvarnara kao pašnjak površine 289 m2, a u zemljišnoj knjizi u ZKU 5310 kao pašnjak površine 258 m2.

Čestica je približno trapezastog oblika, nalazi se na ravnom terenu u blizini bivše škole i crkve sv. Silvestra.

Katastarsko stanje

Kat. općina:	Broj PL:	Broj kat. čestice:	Adresa kat. čestice	Opis nekretnine:	Površina:	Posjednik:
Komiža	3970	7305/6	Kvarnara	pašnjak	289 m2	Jakov Fiamengo za 13/24 i Marija Brajčić Vlastelica za 11/24

Zemljišno-knjižno stanje:

Kat. općina:	Komiža
Broj z.k. uloška:	5310
Broj z.k.čestice:	7305/6
Površina	258 m2
Opis nekretnine:	pašnjak
Upis vlasništva:	Jakov Fiamengo za 13/24 i Marija Brajčić Vlastelica za 11/24

3.4. Prava i tereti

Za predmetne nekretnine nisu upisani nikakvi tereti.

3.5. Prostorno-planski status

Predmetno zemljište se u kartografskom prikazu „Korištenje i namjena površina" ID PP naselja Biševo nalazi izvan granica građevinskog zemljišta u zoni oznake PŠ-ostalo poljoprivredno i šumsko zemljište.

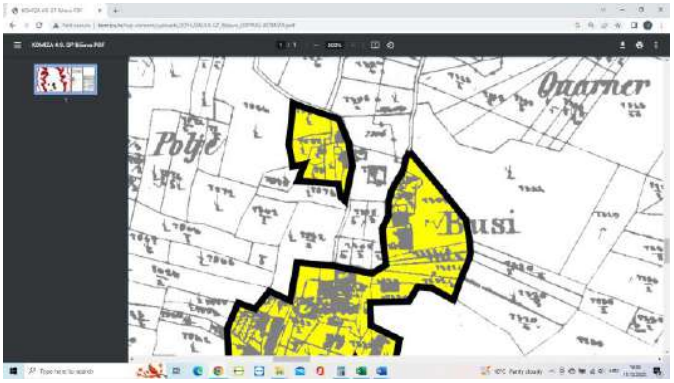

4.METODE PROCJENE

Temeljem Zakona o procjeni nekretnina za izradu procjene vrijednosti nekretnina koriste se tri metode procjene:
-poredbena metoda
-prihodovna metoda
-troškovna metoda

4.1.Poredbena metoda

Poredbena metoda primjerena je za utvrđivanje tržišne vrijednosti neizgrađenih i izgrađenih zemljišta, a koristi se i za procjenu vrijednosti samostojećih, poluugrađenih i ugrađenih obiteljskih kuća, obiteljskih kuća u nizu, stanova, garaža kao pomoćne građevine, garažnih parkirnih mjesta, parkirnih mjesta i poslovnih prostora. Poredbenom metodom tržišna se vrijednost određuje iz najmanje tri kupoprodajne cijene (transakcije) poredbenih nekretnina. Tržišna vrijednost neizgrađenih i izgrađenih katastarskih čestica može se utvrditi i iz približne vrijednosti zemljišta ako obilježja procjenjivane katastarske čestice pokazuju dovoljnu podudarnost s obilježjima uzor-čestice. Broj kupoprodajnih cijena (transakcija) koje se koriste u poredbenoj metodi se utvrđuje se na temelju broja kupoprodajnih ugovora ako kupoprodajni ugovor sadržava katastarske čestice iz samo jednoga zemljišnoknjižnog tijela. U slučaju da jedan kupoprodajni ugovor sadržava

katastarske čestice iz više zemljišnoknjižnih tijela, tada je broj kupoprodajnih cijena iz tog ugovora jednak broju zemljišnoknjižnih tijela.

4.2. Prihodovna metoda

Prihodovna metoda primjerena je za utvrđivanje tržišne vrijednosti izgrađenih katastarskih čestica na kojima se nalaze najamne nekretnine, gospodarske i druge nekretnine svrha kojih je stvaranje prihoda. U prihodovnoj metodi prihodovna vrijednost se utvrđuje na temelju prihoda koji se postižu na tržištu (održivi prihodi). Ako su prihodovni odnosi u dogledno vrijeme podložni značajnim odstupanjima ili značajno odstupaju od prihoda koji se postižu na tržištu, prihodovna vrijednost može se utvrditi i na temelju periodički različitih prihoda. Prihodovna vrijednost izgrađenih zemljišta obuhvaća vrijednost zemljišta, vrijednost građevine i vrijednost uređaja. Prihodovna vrijednost može se utvrditi na temelju: 1. opće prihodovne metode (tzv. dvotračna prihodovna metoda), 2. pojednostavljene prihodovne metode (tzv. jednotračna prihodovna metoda) i 3. prihodovne metode na temelju periodički različitih prihoda.

4.3.Troškovna metoda

Troškovna metoda primjerena je za utvrđivanje tržišne vrijednosti izgrađenih primjerena je za utvrđivanje tržišne vrijednosti izgrađenih građevnih čestica na kojima se nalaze zgrade javne namjene i druge građevine koje svojim oblikovanjem nisu izgrađene sa svrhom stvaranja prihoda, a posebno samostojeće, poluugrađene i ugrađene obiteljske kuće koje prema svojim obilježjima nisu usporedive. Troškovna metoda primjerena je i pri procjeni vrijednosti šteta i nedostataka na građevinama te naknadnih ulaganja u građevine. Za određivanje tržišne vrijednosti nekretnine primjenjuje se koeficijent za prilagodbu koji se izvode iz odnosa prikladnih kupoprodajnih cijena i izračunanih vrijednosti istih nekretnina, a obuhvaćaju koeficijente za prilagodbu troškovne vrijednosti i koeficijente za prilagodbu prava građenja.

4.4. Obrazloženje za odabir metode

Prilikom izrade ovog procjembenog elaborata korištena je Poredbena metoda, a sve u skladu s Zakonom o procjeni vrijednosti nekretnina (NN 78/15) i Pravilnikom o procjeni nekretnina (NN 105/15).

5.PROCJENA

Usporedna prodajna cijena nekretnine određuje se tzv. metodom neposredne usporedbe transakcija ili prodaja, tj. usporedbom vrijednosti promatrane nekretnine i vrijednosti sličnih nekretnina u stvarnim transakcijama. Analiziraju se nekretnine koje su bile prodane i uspoređuju se njihova svojstva i svojstva nekretnine koja se procjenjuje.

Nekretnine koje su uzete za usporedbu nalaze se na otoku Braču – u Pučišćima i Pražnici, u Okrugu i Podgori, a izvadak oznake ID 80631 ishođen je od SDŽ, Upravnog odjela za graditeljstvo i prostorno uređenje dana 2. srpnja 2026. Sve usporedne nekretnine nalazr se u područjima namjene PŠ, kao i procjenjivana nekretnina.

R.br.	K.O.	k.č.	Datum ugovora	P (m2) u prometu	Jed. cijena (EUR/m2)
1.	Pučišća	3694/12	24.11.2025.	1267,50	4,73

2.	Pražnica	3204/2	28.02.2025.	706	7,08
3.	Okrug	1196/9	02.09.2024.	500	10,00
4..	Podgora	2580/1	18.09.2025.	8520	11,74
5.	Pučišća	1071/4	31.07.2024.	17298	12,00
6.	Okrug	1196/7	30.07.2024.	1494	16,06
7.	Pučišća	5023/2	24.11.2025.	1828	5,47

Prosjek: 9,58

Intertemporalno izjednačenje cijena usporednih nekretnina provest će se prema podacima DZS.

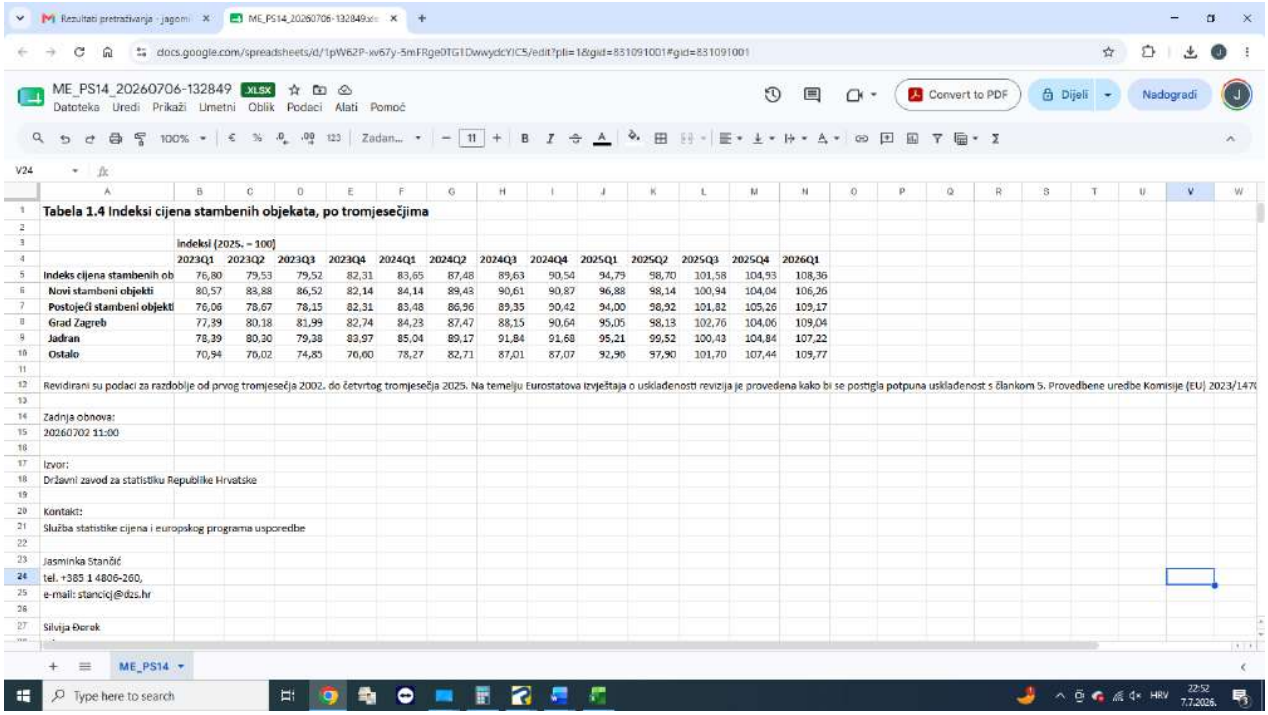

Tabela 1.4 Indeksi cijena stambenih objekata, po tromjesečjima

	Indeksi (2025. = 100)												
	2023Q1	2023Q2	2023Q3	2023Q4	2024Q1	2024Q2	2024Q3	2024Q4	2025Q1	2025Q2	2025Q3	2025Q4	2026Q1
Indeks cijena stambenih ob	76,80	79,53	79,52	82,31	83,65	87,48	89,63	90,54	94,79	98,70	101,58	104,93	108,36
Novi stambeni objekti	80,57	83,88	86,52	82,14	84,14	89,43	90,61	90,87	96,88	98,14	100,94	104,04	106,26
Postojeći stambeni objekti	76,06	78,67	78,15	82,31	83,48	86,96	89,35	90,42	94,00	98,92	101,82	105,26	109,17
Grad Zagreb	77,39	80,18	81,99	82,74	84,23	87,47	88,15	90,64	95,05	98,13	102,76	104,06	109,04
Jadran	78,39	80,30	79,38	83,97	85,04	89,17	91,84	91,68	95,21	99,52	100,43	104,84	107,22
Ostalo	70,94	76,02	74,85	76,60	78,27	82,71	87,01	87,07	92,96	97,90	101,70	107,44	109,77

Revidirani su podaci za razdoblje od prvog tromjesečja 2002. do četvrtog tromjesečja 2025. Na temelju Eurostatova izvještaja o usklađenosti revizija je provedena kako bi se postigla potpuna usklađenost s člankom 5. Provedbene uredbe Komisije (EU) 2023/147

Zadnja obnova:
20260702 11:00

Izvor:
Državni zavod za statistiku Republike Hrvatske

Kontakt:
Služba statistike cijena i europskog programa usporedbe

Jasminka Stančić
tel. +385 1 4806-260,
e-mail: stancicj@dzs.hr

Silvija Đorđek

R.br.	k.č.	Datum ugovora	Jed. cijena (EUR/m2)	Bazni indeks na dan kupopr.	Bazni indeks na dan vrednovanja	Međuvr. izjednačena jed. cijena (EUR/m2)
1.	3694/12	24.11.2025.	4,73	104,84	107,22	4,84
2.	3204/2	28.02.2025.	7,08	95,21	107,22	7,97
3.	1196/9	02.09.2024.	10,00	91,84	107,22	11,67
4.	2580/1	18.09.2025.	11,74	100,43	107,22	12,53
5.	1071/4	31.07.2024.	12,00	91,84	107,22	14,01
6.	1196/7	30.07.2024.	16,06	91,84	107,22	18,75
7.	5023/2	24.11.2025.	5,47	104,84	107,22	5,59

Prosjek: 10,77 EUR/m2

Temeljem čl.4., st. 1. Pravilnika o metodama procjene nekretnina iz daljnjeg izračuna isključit će se cijene pod r.br. 1., 5., 6. i 7. jer odstupaju od prosjeka za više od 30% od prosječne cijene.

R.br.	k.č.	Datum ugovora	Jed. cijena (EUR/m2)	Bazni indeks na dan kupopr.	Bazni indeks na dan vrednovanja	Međuvr. izjednačena jed. cijena
2.	3204/2	28.02.2025.	7,08	95,21	107,22	7,97
3.	1196/9	02.09.2024.	10,00	91,84	107,22	11,67
4.	2580/1	18.09.2025.	11,74	100,43	107,22	12,53

9

Prosjek:10,72 EUR/m2

Statistička obrada:

R.br.	Međuvr. izjednačena jed. cijena	Prosječna cijena (EUR/m2)	Odstupanje od prosjeka	Standardno odstupanje	Pravilo dva sigma	Odstupanje od dva sigma
1.	7,97	10,72	2,75	1,98	3,96	Ne
2.	11,67	10,72	0,95	1,98	3,96	Ne
3.	12,53	10,72	1,81	1,98	3,96	Ne

Jed. cijena = 10,72 EUR/m2

Prema načelu povjerenja u zemljišne knjige kao mjerodavna površina za izračun vrijednosti nekretnine uzima se površina navedena u zemljišnoj knjizi, odnosno 258 m2.

K.č.	Površina (m2)	Jed. cijena (EUR/m2)	Vrijednost zem. (EUR)	Zaokružena vrijednost (EUR)
7305/6	258	10,72	2.765,76	2.770,00

6. ZAKLJUČAK

Na osnovi svega navedenog mišljenja sam da **tržišna vrijednost procjenjivane nekretnine-zemljišta oznake 7305/6, K.O. Komiža** na dan 8. srpnja 2026. godine iznosi kako slijedi:

K.č.	Vrijednost zem. (EUR)
7305/6	2.770,00

Elaborat je izrađen u tri istovjetna primjerka, od kojih dva dobiva Naručitelj, a jedan ostaje za sudskog vještaka.

IZJAVA PROCJENITELJA:
Usluga pružena od strane Procjenitelja je obavljena u skladu s priznatim profesionalnim procjenjivačkim standardima i pozitivnim propisima Republike Hrvatske.
Procjenitelj je djelovao kao neovisna stranka, najbolje se koristeći svim dostupnim podacima.

Procjenitelj nije osobno zainteresiran za predmet procjene.
Naknada procjenitelja ni na koji način ne ovisi o zaključcima o vrijednosti.
Procjembeni elaborat je izrađen u skladu s kodeksom etike i važećim standardima.

Procjenu izradila:

Jagoda Mihovilović, dipl.ing.građ.

U Splitu, 8. srpnja 2026.

Prilozi:
-izvadak iz kupoprodajnih cijena
-izvadak iz zemljišne knjige
-posjedovni list i preris iz katastra

REPUBLIKA HRVATSKA - SPLITSKO-DALMATINSKA ŽUPANIJA
UPRAVNI ODJEL ZA GRADITELJSTVO I PROSTORNO UREĐENJE

IZVADAK IZ ZBIRKE KUPOPRODAJNIH CIJENA – KUPOPRODAJA ZEMLJIŠTA

Zatražio/la: JAGODA MIHOVILOVIĆ (98997594798)

1	R.BR. NEKRETNINE		1	2	3	4	5	6
2	VRSTA UGOVORA		KP	KP	KP	KP	KP	KP
3	ADRESA		, PUČIŠĆA	, PUČIŠĆA	, OKRUG	, PODGORA	, PUČIŠĆA	, OKRUG
4	VRSTA NEKRETNINE		PZ	PZ	PZ	PZ	PZ	PZ
5	K.Č.	ZEMLJIŠNA KNJIGA						
6	K.O.	ZEMLJIŠNA KNJIGA						
7	POVRŠINA IZ ZK.UL. (m²)	ZEMLJIŠNA KNJIGA	2535	2000	500	8520	17298	4494
8	POVRŠINA U PROMETU (m²)		1267,50	706	500	8520	17298	1494
9	SUVLASNIČKI UDIO KOI JE U PROMETU							
10	K.Č	KATASTAR	3694/12	3204/2	1196/9	2580/1	1071/4	1196/7
11	K.O.	KATASTAR	PUČIŠĆA	PRAŽNICA	OKRUG	PODGORA	PUČIŠĆA	OKRUG
12	NAMJENA		PŠ	PŠ	PŠ	PŠ	PŠ	PŠ
13	KATEGORIJA ZEMLJIŠTA		4.1 KATEGORIJA	4.1 KATEGORIJA	4.1 KATEGORIJA	4.1 KATEGORIJA	4.1 KATEGORIJA	4.1 KATEGORIJA
14	KOEFICIJENT ISKORISTIVOSTI	Ki max						
		Kin max						
15	CIJENA PO m² POVRŠINE (EUR/m²)		4,73	7,08	10,00	11,74	12,00	16,06
16	PODLIJEŽE NAPLATI PDV		NE	NE	NE	NE	NE	NE
	UKLJUČEN PDV		NE	NE	NE	NE	NE	NE
17	DATUM SKLAPANJA UGOVORA		27.06.2024	28.02.2025	02.09.2024	18.09.2025	31.07.2024	30.07.2024
18	CJENOVNI BLOK		PUČIŠĆA - ŠUMA	PRAŽNICA - ŠUMA	OKRUG GORNJI - POLJOPRIVREDA I ŠUMA 1	PODGORA - VRIJEDNO OBRADIVO	PUČIŠĆA - ŠUMA	OKRUG GORNJI - POLJOPRIVREDA I ŠUMA 1
19	STATUS PODATAKA		PROVEDENA EVALUACIJA	PROVEDENA EVALUACIJA	PROVEDENA EVALUACIJA	PROVEDENA EVALUACIJA	PROVEDENA EVALUACIJA	PROVEDENA EVALUACIJA

ID Izvatka: 80631

1	R.BR. NEKRETNINE		7
2	VRSTA UGOVORA		KP
3	ADRESA		, PUČIŠĆA
4	VRSTA NEKRETNINE		PZ
5	K.Č.	ZEMLJIŠNA KNJIGA	
6	K.O.	ZEMLJIŠNA KNJIGA	
7	POVRŠINA IZ ZK.UL. (m²)	ZEMLJIŠNA KNJIGA	1828
8	POVRŠINA U PROMETU (m²)		1828
9	SUVLASNIČKI UDIO KOJI JE U PROMETU		
10	K.Č	KATASTAR	5023/2
11	K.O.	KATASTAR	PUČIŠĆA
12	NAMJENA		PŠ
13	KATEGORIJA ZEMLJIŠTA		4.1 KATEGORIJA
14	KOEFICIJENT ISKORIŠTIVOSTI	Ki max	
		Kin max	
15	CIJENA PO m² POVRŠINE (EUR/m²)		5,47
16	PODLIJEŽE NAPLATI PDV		NE
	UKLJUČEN PDV		NE
17	DATUM SKLAPANJA UGOVORA		24.11.2025
18	CJENOVNI BLOK		PUČIŠĆA - ŠUMA
19	STATUS PODATAKA		PROVEDENA EVALUACIJA

Napomene:

R. BR. NEKRETNINE	K.Č.	NAPOMENA
5	k.č. 1071/4 k.o. PUČIŠĆA	UGOVOROM SU PRODANE K.Č. 1071/1, 1071/3 I 1071/4.
6	k.č. 1196/7 k.o. OKRUG	UGOVOROM SU PRODANE K.Č. 1196/7 I K.Č. 1196/8.

Ovaj izvadak izdaje se u svrhu utvrđivanja vrijednosti nekretnine na adresi 0 0 odnosno na k.č. 7305/6 k.o. KOMIŽA, VIS.
Predmetna nekretnina se prema planu približnih vrijednosti nalazi u cjenovnom bloku .
S osobnim podatcima iz ovoga izvatka procjenitelji su dužni postupati sukladno posebnim propisima kojima se uređuje područje zaštite osobnih podataka.
Podatci u eNekretninama koji nisu evaluirani u JLP(R)S su informativni i prije korištenja korisnik Ih treba provjeriti.
Svaki Zahtjev, Izvadak i Obavijest iz eNekretnina pohranjuje se za potrebe eventualne rekonstrukcije predmeta.

KLASA: 364-01/26-0001/0400

URBROJ: 2181/1-18-03-01/05-26-0005

SPLIT, 2.7.2026.

IZRADIO/IZRADILA:
LUKA BATINIĆ

ODOBRIO/ODOBRILA:

REPUBLIKA HRVATSKA
UPRAVNI ODJEL ZA UPRAVLJANJE NEPOKRETNIM I IMOVINSKO-PRAVNIM POSLOVIMA
SPLIT
SPLITSKO-DALMATINSKA ŽUPANIJA

POJAŠNJENJA SKRAĆENIH NAZIVA:

VRSTA UGOVORA: KP – kupoprodaja, N – najam, Z – zakup, PS – pravo služnosti, PG – pravo građenja, ZS – zakup uz pravo služnosti, ZPG – zakup uz pravo građenja

VRSTA NEKRETNINE: PZ – poljoprivredno zemljište, GZ – građevinsko zemljište, ŠZ – šumsko zemljište, PNZ – prirodno neplodno zemljište, ST – stan/apartman, G – garaža, PGM –parkirno garažno mjesto, VPM – vanjsko-parkirno mjesto, OK – stambena zgrada-obiteljska kuća, KPB – stambena zgrada-kuća za povremeni boravak, PP – poslovni prostor, GZG – gospodarska zgrada, PZG – poslovna zgrada, VZG – višestambena zgrada, SKL – skladište, SP – spremište, RN – različite nekretnine , OS – ostalo, RU – ruševine

NAMJENA: GP_IZGRAĐENO - građevinsko područje - izgrađeni dio, GP_NEIZGRAĐENO - građevinsko područje - neizgrađeni dio, I - gospodarska namjena, I1 - gospodarska namjena - pretežito industrijska, I2 - gospodarska namjena - pretežito zanatska, E - površine za iskorištavanje mineralnih sirovina (eksploatacijsko polje), E1 - površine za iskorištavanje mineralnih sirovina – energetske, E2 - površine za iskorištavanje mineralnih sirovina - geotermalne vode, E3 - površine za iskorištavanje mineralnih sirovina – ostalo, H - površine uzgajališta (akvakultura), K - poslovna namjena, K1 - poslovna namjena - pretežito uslužna, K2 - poslovna namjena - pretežito trgovačka, K3 - poslovna namjena - komunalno servisna, T - ugostiteljsko turistička namjena, T1 - ugostiteljsko turistička namjena – hotel, T2 - ugostiteljsko turistička namjena - turističko naselje, T3 - ugostiteljsko turistička namjena – kamp, R - športsko - rekreacijska namjena , R1 - športsko - rekreacijska namjena - golf igralište (PPŽ,PPGZ,PPPPO,PPUO/G), R2 - športsko - rekreacijska namjena - jahački centar/hipodrom (PPŽ,PPGZ,PPPPO,PPUO/G) , R3 - športsko - rekreacijska namjena - centar za zimske športove (PPŽ,PPGZ,PPPPO,PPUO/G), R4 - športsko - rekreacijska namjena - teniski centar (PPŽ,PPGZ,PPPPO,PPUO/G), R5 - športsko - rekreacijska namjena - centar za vodene športove (PPŽ,PPGZ,PPPPO,PPUO/G), P - poljoprivredno tlo isključivo osnovne namjene, P1 - poljoprivredno tlo - osobito vrijedno obradivo tlo, P2 - poljoprivredno tlo - vrijedno obradivo tlo, P3 - poljoprivredno tlo - ostala obradiva tla, Š - šuma isključivo osnovne namjene, Š1 - šuma – gospodarska, Š2 - šuma - zaštitna šuma, Š3 - šuma - šuma posebne namjene, PŠ - ostalo poljoprivredno tlo, šume i šumsko zemljište, V - vodne površine (vodotoci, jezera, akumulacije, retencije, ribnjaci), N - posebna namjena, IS - površine infrastrukturnih sustava, G – groblje, S - stambena namjena, M - mješovita namjena, M1 - mješovita namjena - pretežito stambena, M2 - mješovita namjena - pretežito poslovna, M3 - mješovita namjena - povremeno stanovanje, M4 - mješovita namjena - pretežito poljoprivredna gospodarstva, D - javna i društvena namjena, D1 - javna i društvena namjena – upravna, D2 - javna i društvena namjena – socijalna, D3 - javna i društvena namjena – zdravstvena, D4 - javna i društvena namjena – predškolska, D5 - javna i društvena namjena – školska, D6 - javna i društvena namjena - visoko učilište, D7 - javna i društvena namjena – kultura, D8 - javna i društvena namjena – vjerska, L - turistička - luka posebne namjene, L1 - turistička - luka posebne namjene – privezište, L2 - turistička - luka posebne namjene - turistička luka, L3 - Turistička - luka posebne namjene – marina, L4 - turistička - luka posebne namjene - nautički centar, R1 - športsko rekreacijska namjena - šport (GUP, UPU, DPU), R2 - športsko rekreacijska namjena - rekreacija (GUP, UPU, DPU), R3 - športsko rekreacijska namjena - kupalište (GUP, UPU, DPU), Z - zaštitne zelene površine, Z1 - javne zelene površine - javni park, Z2 - javne zelene površine – igralište, Z3 - javne zelene površine - odmorište, vrt, I – (ZG) proizvodna namjena (GUP, UPU, DPU), G – (ZG) gospodarska namjena (GUP, UPU, DPU), Z2 – (ZG) gradske park-šume (GUP, UPU, DPU), Z3 – (ZG) tematski park (GUP, UPU, DPU), Z4 – (ZG) javne gradske površine – tematske zone (GUP, UPU, DPU), GB – (ZG) groblje

NESLUŽBENA KOPIJA

REPUBLIKA HRVATSKA
DRŽAVNA GEODETSKA UPRAVA
PODRUČNI URED ZA KATASTAR SPLIT
ISPOSTAVA ZA KATASTAR NEKRENTINA VIS

Stanje na dan: 15.07.2026. 21:49

PRIJEPIS POSJEDOVNOG LISTA

Katastarska općina: KOMIŽA (Mbr. 332755)

Posjedovni list: 3970

Udio	Prezime i ime odnosno tvrtka ili naziv, prebivalište odnosno sjedište upisane osobe	OIB
13/24	FIAMENGO JAKOV, PUJANKE 63, 21000 SPLIT, HRVATSKA (VLASNIK)	37288787803
11/24	VLASTELICA BRAJČIĆ MARIJA, OBALA PAPE ALEKSANDRA3 21, KOMIŽA, HRVATSKA (VLASNIK)	15438951356

Podaci o katastarskim česticama

Zgr	Dio	Broj katastarske čestice	Adresa katastarske čestice/Način uporabe katastarske čestice/Način uporabe zgrade, naziv zgrade, kućni broj zgrade	Površina/ m2	Broj D.L.	Posebni pravni režimi	Primjedba
		7305/6	**KVARNARA**	**289**	**35**		
			PAŠNJAK	289			
			Ukupna površina katastarskih čestica	**289**			

NAPOMENA: Ovaj prijepis posjedovnog lista nije dokaz o vlasništvu na katastarskim česticama upisanim u posjedovnom listu.

REPUBLIKA HRVATSKA
DRŽAVNA GEODETSKA UPRAVA
PODRUČNI URED ZA KATASTAR SPLIT
ISPOSTAVA ZA KATASTAR NEKRENTINA VIS

NESLUŽBENA KOPIJA
K.o. KOMIŽA
k.č.br.: 7305/6

Stanje na dan: 15.07.2026.

IZVOD IZ KATASTARSKOG PLANA

Mjerilo 1:1000
Izvorno mjerilo 1:2880

NESLUŽBENA KOPIJA

REPUBLIKA HRVATSKA

Općinski sud u Splitu
ZEMLJIŠNOKNJIŽNI ODJEL SPLIT
Stanje na dan: 15.07.2026. 22:11

Verificirani ZK uložak

Katastarska općina: 332755, KOMIŽA

Broj ZK uloška: 5310

Broj zadnjeg dnevnika: Z-21680/2026
Aktivne plombe:

IZVADAK IZ ZEMLJIŠNE KNJIGE

A
Posjedovnica

PRVI ODJELJAK

Rbr.	Broj zemljišta (kat. čestice)	Oznaka zemljišta	Površina			Primjedba
			jutro	čhv	m2	
1.	7305/6	PAŠNJAK			258	
		UKUPNO:			258	

DRUGI ODJELJAK

Rbr.	Sadržaj upisa	Primjedba
2.1	Zaprimljeno 27.07.2020.g. pod brojem Z-22599/2020 Pred. 5. rujna 1903. Dn. br. 1030 Na temelju ispravnog postupka i zaključka 15. rujna 1903. Dn. br. 1030, uknjižuje se na korist čest. zem. 7619/2, kao dobra gospodujućeg, pravo prolaska pješice i sa životinjom, a na teret podnevnog međaša čest. zem. 7618 i sjevernog međaša čest. zem. 7620, kao služnog dobra.	
3.1	Zaprimljeno 27.07.2020.g. pod brojem Z-22599/2020 Pred. 27. travnja 1904. Dn. br. 500 Na temelju ispravnog postupka i zaključka 1. svibnja 1904. Dn. br. 500, uknjižuje se na korist čest. zem. 7624/10, kao dobra gospodujućeg, pravo prolaska pješice i sa životinjom, a na teret čest. zem. 7624/3, kao služnog dobra.	

B
Vlastovnica

Rbr.	Sadržaj upisa	Primjedba
1. Suvlasnički dio: 13/24		
FIAMENGO JAKOV, OIB: 37288787803, PUJANKE 63, 21000 SPLIT, HRVATSKA		
2. Suvlasnički dio: 11/24		
VLASTELICA BRAJČIĆ MARIJA, OIB: 15438951356, OBALA PAPE ALEKSANDRA3 21, KOMIŽA		

C
Teretovnica

Rbr.	Sadržaj upisa	Iznos	Primjedba
Tereta nema!			

Potvrđuje se da ovaj izvadak odgovara stanju zemljišne knjige na datum 15.07.2026.

P/144665

REPUBLIKA HRVATSKA
SPLITSKO-DALMATINSKA ŽUPANIJA

PROCJENITELJSKO POVJERENSTVO SDŽ
IZUZEV PODRUČJA GRADA SPLITA I
GRADA KAŠTELA

KLASA: 364-01/26-01/158
URBROJ: 2181-018-03-01/03-26-4
Split, 20.7.2026. godine

GRAD KOMIŽA

PREDMET: Očitovanje procjeniteljskog povjerenstva o usklađenosti procjembenog elaborata sa zakonskim odredbama

Na procjeniteljsko povjerenstvo Splitsko-dalmatinske županije od strane Grada Komiže dostavljen je procjembeni elaborat tržišne vrijednosti nekretnine označene kao k.č.z. 7305/6 k.o. Komiža, izrađen od Jagode Mihovilović.

Na sjednici procjeniteljskog povjerenstva Splitsko-dalmatinske županije dana 17.07.2026. jednoglasno je izglasano mišljenje o usklađenosti dostavljenog procjembenog elaborata s odredbama Zakona o procjeni vrijednosti nekretnina.

Donosi se mišljenje kako je Elaborat usklađen s odredbama Zakona o procjeni vrijednosti nekretnine (NN, 78/15) i Pravilniku o metodama procjene nekretnina (NN, 105/15).

ZAMJENIK PREDSJEDNICE
POVJERENSTVA

Marin Franchini, mag.ing.aedif

REPUBLIKA HRVATSKA PROCJENITELJSKO POVJERENSTVO ZA PODRUČJE SPLITA I PODRUČJA GRADA SPLITA I GRADA KAŠTELA SPLITSKO-DALMATINSKA ŽUPANIJA SPLIT

Temeljem odredbi članka 48. stavka 2. Odluke o upravljanju i raspolaganju imovinom u vlasništvu Grada Komiže („Službeni glasnik Grada Komiže“, br. 08/21) te Odluke o imenovanju Povjerenstva za raspolaganje nekretninama u vlasništvu Grada Komiže (KLASA: 940-01/26-01/03, URBROJ: 2181-5-02-26-01) od 30. ožujka 2026. godine, Povjerenstvo u sastavu: Lenko Bogdanović, Ana Burić i Maja Kralj sastavlja i podnosi gradonačelniku Grada Komiže odgovarajući

ZAPISNIK
Povjerenstva za raspolaganje nekretninama u vlasništvu Grada Komiže

NASLOV SASTANKA: **Mišljenje o postojanju interesa Grada Komiže za stjecanje nekretnine-zemljišta kat. čest. 7305/6 k. o. Komiža, površine 258 m²**

DATUM: **1. travnja 2026. godine**

VRIJEME: **početak 13:00 sati**
završetak 13:50 sati

MJESTO: **Službene prostorije Jedinstvenog upravnog odjela Grada Komiže, Ulica hrvatskih mučenika 17, 21485 Komiža**

Članovi Povjerenstva za raspolaganje nekretninama u vlasništvu Grada Komiže (u daljnjem tekstu: *Povjerenstvo*) prisutni radi davanja mišljenja o prihvatljivosti i opravdanosti kupnje nekretnine-zemljišta **kat. čest. br. 7305/6 k. o. Komiža, broj ZK uloška 5310, pašnjak, površine 258 m²**, u naselju Napoje na otoku Biševu:

1. **suvlasničkog dijela 13/24 Fiamengo Jakov, OIB: 37288787803, Pujanke 63, 21000 Split**
   i
2. **suvlasničkog dijela 11/24 Vlastelica Brajčić Marija, OIB: 15438951356, Obala pape Aleksandra III. 21, 21485 Komiža.**

Članovi Povjerenstva dobili na uvid Procjenu tržišne vrijednosti nekretnine – izvan građevinskog zemljišta na otoku Biševu, stalnog sudskog vještaka za graditeljstvo i procjenu nekretnina Jagode Mihovilović, dipl. ing. građ., iz ožujka 2026. godine, u kojem **tržišna vrijednost procjenjivane nekretnine-zemljišta kat. čest. br. 7305/6 k. o. Komiža iznosi 1.270,00 eura.**

Članovi Povjerenstva također upoznati sa iznosom kojeg zahtijevaju navedeni vlasnici nekretnine-zemljišta, a to je **8.000,00 eura**.

Grad Komiža će koristiti predmetnu kat. česticu za potrebe parkiranja električnih vozila za potrebe Centra za posjetitelje Modra špilja, otok Biševo. Povjerenstvo je upoznato sa važnošću rada i razvoja Centra za posjetitelje Modra špilja te problema nedostatka adekvatnog prostora za parkiranja koji će se intenzivirati u budućnosti.

Povjerenstvo predlaže prihvatiti cijenu vlasnika nekretnine-zemljišta zbog važnosti funkcioniranja samog Centra za posjetitelje Modra špilja jer smatra da cijena koju predlažu vlasnici nekretnine-zemljišta je prihvatljiva.

Z A K L J U Č A K

kojim se predlaže gradonačelniku Grada Komiže mišljenje o prihvatljivosti i opravdanosti tako uvećane kupoprodajne cijene jest to da je predmetna nekretnina-zemljište potrebna za rad Centra za posjetitelje Modra špilja, otok Biševo.

Shodno Odluci o upravljanju i raspolaganju imovinom u vlasništvu Grada Komiže („Službeni glasnik Grada Komiže", br. 08/21) po prethodno pribavljenom mišljenju Povjerenstva za raspolaganje nekretninama u vlasništvu Grada Komiže odluku o kupnji nekretnine donosi Gradsko vijeće. Nakon odluke Gradskog vijeća potrebno je pristupiti sklapanju odgovarajućeg kupoprodajnog ugovora, kojeg sklapa gradonačelnik, u roku od trideset (30) dana od dana stupanja na snagu odluke Gradskog vijeća.

Povjerenstvo za raspolaganje nekretninama u vlasništvu Grada Komiže:

Maja Kralj – predsjednica _____

Lenko Bogdanović – član _____

Ana Burić – član _____

KLASA: 940-01/26-01/03
URBROJ: 2181-5-03-26-02
U Komiži, 1. travnja 2026. godine

Nautički Centar Komiža

REPUBLIKA HRVATSKA SPLITSKO-DALMATINSKA
GRAD KOMIŽA
GRADONAČELNIK
Primljeno: 3. 08. 2026.
Klasifikacijska oznaka: Org. jed.
940-01/26-01/03
Urudžbeni broj: Pril. | Vrij.
26-03

Urbroj: 558/08-2026
Komiža, 03. kolovoz 2026. godine

GRAD KOMIŽA
Hrvatskih mučenika 17
21485 Komiža

PREDMET: Prijedlog za otkup nekretnine k.č.br. 7305/6 k.o. Komiža uz Posjetiteljski centar Biševo - Iskazivanje interesa i molba za pokretanje postupka

Poštovani,

ovim Vam putem upućujemo službeni prijedlog za razmatranje mogućnosti otkupa nekretnine oznake **k.č.br. 7305/6, k.o. Komiža** (upisane u ZK uložak br. 5310, u naravi pašnjak, ukupne površine 258 m²), koja se nalazi u naselju Napoje na otoku Biševu, u neposrednoj blizini Posjetiteljskog centra Biševo.

U svrhu unapređenja poslovanja i pružanja kvalitetnije usluge posjetiteljima Posjetiteljskog centra Biševo, uslijed povećanog obujma aktivnosti i broja vozila, postojeći prostorni kapaciteti kojima raspolažemo više ne zadovoljavaju osnovne operativne i logističke potrebe.

Trenutačno smo primorani koristiti okolne, neadekvatne površine za parkiranje i svakodnevno punjenje vozila, čime se znatno otežava redovito poslovanje i manipulacija vozilima, povećava rizik od tehničkih oštećenja voznog parka i opreme za punjenje te narušava sigurnost vozača, putnika i ostalih sudionika u prometu.

Kupnjom i infrastrukturnim uređenjem navedene nekretnine trajno bi se riješio problem nedostatka parkirališnog i manipulativnog prostora. Na predmetnoj čestici se može planirati urediti namjensko parkiralište s odgovarajućom punioničkom infrastrukturom, čime bi se osiguralo nesmetano i sigurno upravljanje voznim parkom te ujedno podigla ukupna razina komunalne i estetske uređenosti same lokacije.

Slijedom navedenoga, molimo Vas da razmotrite ovaj prijedlog te pokrenete potrebne radnje za procjenu i donošenje odluke o prodaji predmetne nekretnine.

Stojimo Vam na raspolaganju za sve dodatne informacije, dostavu dopunske dokumentacije ili organizaciju sastanka.

Nautički Centar Komiža
Ilda Stanojević
Predsjednica uprave

Nautički centar Komiža d.o.o.
Hrvatskih mučenika 17
21485 Komiža, Hrvatska
T +385 (0) 21 713 849
F +385 (0) 21 713 801
E info@nautica-komiza.com
OIB 80069446180
IBAN HR8124020061100590446 – ERSTE BANK D.D.
IBAN HR5724070001100573637 – OTP BANKA D.D.

REPUBLIKA HRVATSKA

Općinski sud u Splitu
ZEMLJIŠNOKNJIŽNI ODJEL SPLIT
Stanje na dan: 24.09.2026. 09:03

Verificirani ZK uložak

Katastarska općina: 332755, KOMIŽA

Broj ZK uloška: 5310

Broj zadnjeg dnevnika: Z-21680/2026
Aktivne plombe:

IZVADAK IZ ZEMLJIŠNE KNJIGE

A
Posjedovnica

PRVI ODJELJAK

Rbr.	Broj zemljišta (kat. čestice)	Oznaka zemljišta	Površina			Primjedba
			jutro	čhv	m2	
1.	7305/6	PAŠNJAK			258	
		UKUPNO:			258	

DRUGI ODJELJAK

Rbr.	Sadržaj upisa	Primjedba
2.1	Zaprimljeno 27.07.2020.g. pod brojem Z-22599/2020 Pred. 5. rujna 1903. Dn. br. 1030 Na temelju ispravnog postupka i zaključka 15. rujna 1903. Dn. br. 1030, uknjižuje se na korist čest. zem. 7619/2, kao dobra gospodujućeg, pravo prolaska pješice i sa životinjom, a na teret podnevnog međaša čest. zem. 7618 i sjevernog međaša čest. zem. 7620, kao služnog dobra.	
3.1	Zaprimljeno 27.07.2020.g. pod brojem Z-22599/2020 Pred. 27. travnja 1904. Dn. br. 500 Na temelju ispravnog postupka i zaključka 1. svibnja 1904. Dn. br. 500, uknjižuje se na korist čest. zem. 7624/10, kao dobra gospodujućeg, pravo prolaska pješice i sa životinjom, a na teret čest. zem. 7624/3, kao služnog dobra.	

B
Vlastovnica

Rbr.	Sadržaj upisa	Primjedba
1. Suvlasnički dio: 13/24		
FIAMENGO JAKOV, OIB: 37288787803, PUJANKE 63, 21000 SPLIT, HRVATSKA		
2. Suvlasnički dio: 11/24		
VLASTELICA BRAJČIĆ MARIJA, OIB: 15438951356, OBALA PAPE ALEKSANDRA3 21, KOMIŽA		

C
Teretovnica

Rbr.	Sadržaj upisa	Iznos	Primjedba
Tereta nema!			

Potvrđuje se da ovaj izvadak odgovara stanju zemljišne knjige na datum 24.09.2026.

Izvadak je upisan pod OSS evidencijskim brojem 791864/2026

Kontrolni broj: 4251210658c41eb

Skeniranjem QR koda navedenog na ovom elektroničkom zapisu možete provjeriti točnost podataka. Isto možete učiniti i na internet adresi http://oss.uredjenazemlja.hr/public/preuzmiDokument unosom kontrolnog broja. U oba slučaja sustav će prikazati izvornik ovog dokumenta. U slučaju da je ovaj dokument identičan prikazanom izvorniku u digitalnom obliku, Ministarstvo pravosuđa, uprave i digitalne transformacije potvrđuje točnost dokumenta i stanje podataka u trenutku izrade isprave.

GRAD KOMIŽA

Jedinstveni upravi odjel

Komiža, 24.rujna 2026.

Na znanje pročelnici Katarini Mratinić

PREDMET: Limit za upravljanje nekretninama i pokretninama jedinice lokalne samouprave

Utvrđuje se da 0,5% prihoda bez primitaka u 2025. godini sukladno članku 48., stavka 2. Zakona o lokalnoj i područnoj (regionalnoj) samoupravi iznosi 8.972,10 eura.

Republika Hrvatska GRAD KOMIŽA 1 JEDINSTVENI UPRAVNI ODJEL KOMIŽA SPLITSKO-DALMATINSKA ŽUPANIJA

v.r. Stanko Žuanić

GRAD KOMIŽA
GRADONAČELNIK

Komiža, 24. rujna 2026.

GRADSKO VIJEĆE GRADA KOMIŽE
n/r predsjednici Katarini Popović

PREDMET: Prijedlog Odluke o službenoj odori i službenim iskaznicama redara Grada Komiže – daje se

Na temelju članka 52. Statuta Grada Komiže („Službeni glasnik Grada Komiže“ br. 01/21 i 06/25) te članka 25. i 26. Poslovnika Gradskog vijeća Grada Komiže („Službeni glasnik Grada Komiže“ br. 01/21) podnosim Gradskom vijeću Grada Komiže Prijedlog Odluke o službenoj odori i službenim iskaznicama redara Grada Komiže.

OBRAZLOŽENJE

PRAVNA OSNOVA ZA DONOŠENJE ODLUKE

Pravna osnova za donošenje Odluke sadržana je u članku 111. stavku 3. Zakona o komunalnom gospodarstvu („Narodne novine“, broj 68/18, 110/18 – Odluka Ustavnog suda Republike Hrvatske, 32/20 i 145/24) i članku 155. stavku 3. Zakona o pomorskom dobru i morskim lukama („Narodne novine“, broj 83/23), kojima je propisano da izgled službene odore te izgled i sadržaj službene iskaznice komunalnog, odnosno pomorskog redara, propisuje predstavničko tijelo jedinice lokalne samouprave odlukom.

Pri izradi Odluke uzete su u obzir i odredbe Pravilnika o odori službenika jedinica lokalne samouprave koji obavlja poslove nadzora i premještanja nepropisno zaustavljenih i parkiranih vozila i poslove upravljanja prometom („Narodne novine“, broj 139/08 i 21/17), prema kojem komunalni redar koji ispunjava propisane uvjete i ima službenu iskaznicu prometnog redara može poslove prometnog redarstva obavljati u odori komunalnog redara.

U odnosu na obvezu provedbe savjetovanja s javnošću, zatraženo je mišljenje Povjerenika za informiranje. Povjerenik je u odgovoru od 26. kolovoza 2026. utvrdio da se ovom Odlukom ne utječe na interese građana i pravnih osoba te da pri njezinu donošenju nije potrebno provoditi savjetovanje s javnošću sukladno članku 11. Zakona o pravu na pristup informacijama.

RAZLOZI ZA DONOŠENJE ODLUKE

Važeći Pravilnik o iskaznici i službenoj odori komunalnog redara Grada Komiže („Službeni glasnik Grada Komiže“, broj 11/09) donesen je prije više od petnaest godina i uređuje pitanja vezana uz komunalnog redara. Stoga ga je potrebno zamijeniti novim općim aktom kojim će se, u skladu s važećim propisima i potrebama Grada Komiže, urediti službena odora, službena oprema i službene iskaznice redara.

Ovisno o svojim ovlaštenjima i ispunjavanju uvjeta propisanih posebnim propisima, redar može obavljati poslove komunalnog, pomorskog i prometnog redarstva. Odlukom se stoga propisuje jedinstvena službena odora redara Grada Komiže, dok se službene iskaznice izdaju zasebno, ovisno o vrsti poslova koje redar obavlja i ovlaštenjima koja ima.

Komunalni redar koji je stručno osposobljen za obavljanje poslova prometnog redarstva može te poslove obavljati u službenoj odori propisanoj ovom Odlukom, uz službenu iskaznicu prometnog redara i korištenje opreme u skladu s posebnim propisima.

Odlukom se uređuju vrsta, izgled, kroj i boja službene odore, oznake na odori, način njezina korištenja, izdavanja, zamjene i vraćanja, rokovi uporabe te korištenje i čuvanje službene opreme. Na službenoj odori predviđeni su grb Grada Komiže na lijevom rukavu i natpis „REDARSTVO GRADA KOMIŽE“ na stražnjoj strani odgovarajućih dijelova službene odore.

Odlukom se također propisuju izgled i sadržaj službenih iskaznica komunalnog i pomorskog redara te njihovo izdavanje, korištenje, vraćanje, poništenje i vođenje evidencije, dok se službena iskaznica prometnog redara uređuje posebnim propisima.

Sastavni dio Odluke čine Prilog I. – Popis dijelova službene odore i službene opreme s naznakom roka uporabe, Prilog II. – Obrazac iskaznice komunalnog redara i Prilog III. – Obrazac iskaznice pomorskog redara.

Stupanjem na snagu Odluke prestaje važiti Pravilnik o iskaznici i službenoj odori komunalnog redara Grada Komiže („Službeni glasnik Grada Komiže“, broj 11/09).

FISKALNA PROCJENA POSLJEDICA ZA PRORAČUN

Za provedbu ove Odluke sredstva se osiguravaju u Proračunu Grada Komiže, u okviru sredstava planiranih za potrebe redarske službe.

PRIJEDLOG

Slijedom navedenoga, predlaže se Gradskom vijeću Grada Komiže donošenje Odluke o službenoj odori i službenim iskaznicama redara Grada Komiže u predloženom tekstu.

GRADONAČELNIK
Ivica Vitaljić

Na temelju članka 111. stavka 3. Zakona o komunalnom gospodarstvu („Narodne novine“, broj 68/18, 110/18 - Odluka Ustavnog suda Republike Hrvatske, 32/20 i 145/24), članka 155. stavka 3. Zakona o pomorskom dobru i morskim lukama („Narodne novine“, broj 83/23), i članka 34. Statuta Grada Komiže („Službeni glasnik Grada Komiže“, broj 01/21, 06/25), Gradsko vijeće Grada Komiže na ___ sjednici održanoj dana _____ godine donosi

ODLUKU
o službenoj odori i službenim iskaznicama redara Grada Komiže

Članak 1.

(1) Ovom Odlukom propisuju se vrsta, izgled, kroj i boja službene odore, oznake na službenoj odori, uvjeti i način njezina korištenja, izgled i sadržaj službenih iskaznica, njihovo izdavanje, korištenje i vođenje evidencije, rokovi uporabe službene odore i službene opreme te način korištenja, čuvanja i vraćanja službene opreme koju redar koristi pri obavljanju poslova komunalnog, prometnog i pomorskog redarstva (u daljnjem tekstu: redar).
(2) Službena odora, službene iskaznice i oznake propisane ovom Odlukom služe identifikaciji redara i potvrđivanju njegova službenog svojstva pri obavljanju poslova iz njegove nadležnosti, dok se službena oprema koristi radi učinkovitog i sigurnog obavljanja poslova redarstva.
(3) Izrazi koji se koriste u ovoj Odluci, a imaju rodno značenje, odnose se jednako na osobe muškog i ženskog roda.

SLUŽBENA ODORA

VRSTA, KROJ I BOJA SLUŽBENE ODORE

Članak 2.

(1) Za vrijeme obavljanja službene dužnosti redar je dužan nositi službenu odoru.

(2) Službena odora sastoji se od dijelova utvrđenih u **Prilogu I. – Popis dijelova službene odore i opreme s naznakom roka uporabe**, koji je sastavni dio ove Odluke.

(3) Službena odora je u kombinaciji crne i bež boje. Pojedini dijelovi službene odore prilagođeni su godišnjem dobu i uvjetima obavljanja službe na području Grada Komiže te se mogu nositi zasebno ili u međusobnoj kombinaciji.

(4) Službena odora nosi se u skladu s vremenskim prilikama i uvjetima obavljanja službe, prema uputama pročelnika Jedinstvenog upravnog odjela Grada Komiže i u skladu s odredbama ove Odluke.

(5) Komunalni redar koji je stručno osposobljen za obavljanje poslova prometnog redarstva može te poslove obavljati u službenoj odori propisanoj ovom Odlukom, uz vidno istaknutu službenu iskaznicu prometnog redara i korištenje opreme u skladu s posebnim propisima kojima se uređuje odora i oprema prometnog redara.

Članak 3.

(1) Redar je dužan službenu odoru koristiti u skladu s njezinom namjenom te na način kojim čuva ugled službe i Grada Komiže.

(2) Redar je dužan službenu odoru održavati urednom i čistom te se o njoj brinuti pažnjom dobrog gospodara.

(3) Redar ne smije službenu odoru ustupati drugim osobama niti samovoljno mijenjati, uklanjati ili dodavati oznake na službenoj odori protivno odredbama ove Odluke.

OZNAKE NA SLUŽBENOJ ODORI

Članak 4.

(1) Pojedini dijelovi službene odore sadrže oznake kojima se označava pripadnost redara Gradu Komiži i službi redarstva.

(2) Oznake iz stavka 1. ovoga članka čine grb Grada Komiže i natpis „REDARSTVO GRADA KOMIŽE“.

(3) Grb Grada Komiže koristi se u skladu sa Statutom Grada Komiže i drugim općim aktima kojima se uređuje uporaba obilježja Grada Komiže.

(4) Natpis „REDARSTVO GRADA KOMIŽE“ ispisuje se velikim tiskanim slovima bez ukrasnih elemenata.

(5) Natpis „REDARSTVO GRADA KOMIŽE“ postavlja se na stražnju stranu službene jakne, majice i drugih dijelova službene odore kada je to moguće s obzirom na njihov kroj i namjenu, dok se grb Grada Komiže postavlja na lijevi rukav službene odore.

(6) Veličinu i način postavljanja oznaka na pojedinim dijelovima službene odore utvrđuje pročelnik Jedinstvenog upravnog odjela Grada Komiže, vodeći računa o njihovoj vidljivosti i prepoznatljivosti te u skladu s odredbama ove Odluke.

ROK UPORABE SLUŽBENE ODORE

Članak 5.

(1) Rok uporabe pojedinih dijelova službene odore i opreme utvrđen je u **Prilogu I. – Popis dijelova službene odore i službene opreme s naznakom roka uporabe**, koji čini sastavni dio ove Odluke.

(2) Rok uporabe pojedinog dijela službene odore računa se od dana kada je redar preuzeo taj dio službene odore na korištenje.

(3) Rok uporabe pojedinog dijela službene odore može se, uz odobrenje pročelnika Jedinstvenog upravnog odjela Grada Komiže, produžiti za razdoblje u kojem redar nije obavljao službene poslove i tijekom kojeg službena odora nije korištena.
(4) Rok uporabe pojedinog dijela službene odore može se, uz odobrenje pročelnika Jedinstvenog upravnog odjela Grada Komiže, produžiti najviše za jednu godinu ako taj dio službene odore i dalje ispunjava funkcionalne i sigurnosne uvjete za obavljanje službenih poslova.

IZDAVANJE, EVIDENCIJA I ZAMJENA SLUŽBENE ODORE

Članak 6.

(1) Redaru se prilikom stupanja na dužnost osigurava službena odora, a o izdavanju, korištenju, zamjeni i vraćanju pojedinih dijelova službene odore vodi se evidencija.

(2) Troškovi nabave službene odore podmiruju se iz proračuna Grada Komiže.

(3) Evidencija o izdavanju, korištenju, zamjeni i vraćanju službene odore osobito sadrži:

- ime i prezime redara;
- naziv i količinu zaduženih dijelova službene odore;
- datum izdavanja odnosno preuzimanja pojedinog dijela službene odore;
- podatke o zamjeni pojedinih dijelova službene odore;
- datum prestanka zaduženja odnosno povrata službene odore;
- rubriku za napomene;
- potpis redara kojim potvrđuje primitak službene odore.

Članak 7.

(1) Pojedini dijelovi službene odore mogu se zamijeniti prije isteka roka uporabe ako zbog dotrajalosti, oštećenja ili drugih opravdanih razloga više ne ispunjavaju funkcionalne i sigurnosne uvjete za obavljanje službenih poslova.

(2) O opravdanosti zamjene iz stavka 1. ovoga članka odlučuje pročelnik Jedinstvenog upravnog odjela Grada Komiže, uzimajući u obzir stvarno stanje pojedinog dijela službene odore te uvjete za sigurno obavljanje poslova, u skladu s propisima zaštite na radu.

Članak 8.

(1) Ako je do oštećenja ili uništenja pojedinog dijela službene odore došlo tijekom obavljanja službenih poslova, zamjena se osigurava na teret proračuna Grada Komiže.

(2) Ako je do oštećenja, gubitka ili uništenja pojedinog dijela službene odore došlo izvan obavljanja službenih poslova zbog namjere ili krajnje nepažnje redara, trošak nabave zamjenskog dijela snosi redar.

(3) Redar kojem prestaje radni odnos u Gradu Komiži ili koji bude raspoređen na drugo radno mjesto na kojem nije obvezan nositi službenu odoru dužan je vratiti svu zaduženu službenu odoru.

UPORABA SLUŽBENE OPREME

Članak 9.

(1) Redar se za vrijeme obavljanja poslova iz njegove nadležnosti koristi opremom potrebnom za učinkovito i sigurno obavljanje službenih poslova.

(2) Službenu opremu redara čine sredstva i predmeti koje redar zadužuje radi obavljanja poslova iz njegove nadležnosti, a osobito oprema propisana posebnim propisima.

(3) Službena oprema može obuhvaćati opremu propisanu posebnim propisima za pojedine vrste redarstva te drugu opremu potrebnu za učinkovito i sigurno obavljanje službenih poslova prema potrebama službe.

(4) Rokovi uporabe pojedine službene opreme utvrđeni su u **Prilogu I. – Popis dijelova službene odore i opreme s naznakom roka uporabe**, koji čini sastavni dio ove Odluke.

(5) Kada obavlja poslove prometnog redarstva, redar koristi službenu opremu u skladu s ovom Odlukom i posebnim propisima kojima se uređuju uvjeti za obavljanje poslova prometnog redarstva.

Članak 10.

(1) Redar je dužan službenu opremu koristiti u skladu s njezinom namjenom, čuvati je od oštećenja i održavati u uporabnom stanju.

(2) Redar ne smije službenu opremu ustupati drugim osobama niti je koristiti protivno svrsi za koju je namijenjena.

(3) Redar je dužan službenu opremu vratiti Gradu Komiži po prestanku potrebe za njezinim korištenjem, prestanku obavljanja poslova za koje je ta oprema potrebna ili prestanku radnog odnosa u Gradu Komiži.

SLUŽBENE ISKAZNICE

Članak 11.

(1) Redaru koji obavlja poslove komunalnog, pomorskog i/ili prometnog redarstva izdaje se službena iskaznica za vrstu poslova redarstva koje obavlja, kao dokaz službenog svojstva i ovlasti.

(2) Službena iskaznica koristi se isključivo prilikom obavljanja poslova redarstva za koje je izdana.

(3) Izgled, sadržaj, način izdavanja i korištenja službene iskaznice prometnog redara uređuju se posebnim propisom kojim se uređuju uvjeti za obavljanje poslova upravljanja prometom, nadzora i premještanja nepropisno zaustavljenih i parkiranih vozila kada te poslove obavljaju jedinice lokalne samouprave te program i način osposobljavanja službenika.

SLUŽBENA ISKAZNICA KOMUNALNOG REDARA

Članak 12.

(1) Službena iskaznica komunalnog redara sadrži:

Na prednjoj strani:

1. grb Republike Hrvatske i grb Grada Komiže;
2. naziv: „REPUBLIKA HRVATSKA, SPLITSKO-DALMATINSKA ŽUPANIJA, GRAD KOMIŽA, JEDINSTVENI UPRAVNI ODJEL“;
3. mjesto za fotografiju veličine 2,8 x 3,2 cm;
4. naziv: „SLUŽBENA ISKAZNICA KOMUNALNOG REDARA“;
5. ime i prezime nositelja iskaznice;
6. broj iskaznice;

Na poleđini:

1. tekst o ovlasti komunalnog redara;
2. datum izdavanja iskaznice;
3. mjesto za pečat i potpis ovlaštene osobe.

(2) Službena iskaznica komunalnog redara pravokutnog je oblika, veličine 8,5 x 5,5 cm i izrađena je od polikarbonatnog materijala.

(3) Obrazac iskaznice iz stavka 1. ovoga članka nalazi se u Prilogu II. koji čini sastavni dio ove Odluke.

SLUŽBENA ISKAZNICA POMORSKOG REDARA

Članak 13.

(1) Službena iskaznica pomorskog redara izdaje se redaru koji ima ovlaštenje za obavljanje poslova pomorskog redarstva sukladno posebnom propisu.

(2) Službena iskaznica pomorskog redara sadrži:

Na prednjoj strani:

1. grb Republike Hrvatske i grb Grada Komiže;
2. naziv: „REPUBLIKA HRVATSKA, SPLITSKO-DALMATINSKA ŽUPANIJA, GRAD KOMIŽA, JEDINSTVENI UPRAVNI ODJEL“;
3. mjesto za fotografiju veličine 2,8 x 3,2 cm;
4. naziv: „SLUŽBENA ISKAZNICA POMORSKOG REDARA“;
5. ime i prezime nositelja iskaznice;
6. broj iskaznice;

Na poleđini:

1. tekst o ovlasti pomorskog redara;
2. datum izdavanja iskaznice;
3. mjesto za pečat i potpis ovlaštene osobe.

(3) Službena iskaznica pomorskog redara pravokutnog je oblika, veličine 8,5 x 5,5 cm i izrađena je od polikarbonatnog materijala.

(4) Obrazac iskaznice iz stavka 2. ovoga članka nalazi se u Prilogu III. koji čini sastavni dio ove Odluke.

IZDAVANJE I EVIDENCIJA SLUŽBENE ISKAZNICE

Članak 14.

(1) Službene iskaznice redara izdaje Jedinstveni upravni odjel Grada Komiže, sukladno ovoj Odluci i posebnim propisima.

(2) Službena iskaznica vrijedi od dana izdavanja do prestanka ovlasti za obavljanje poslova za koje je izdana, odnosno do njezina poništenja, ako posebnim propisom nije drukčije određeno.

(3) Jedinstveni upravni odjel Grada Komiže vodi evidenciju o izdanim, važećim, vraćenim i poništenim službenim iskaznicama.

(4) Evidencija o izdanim službenim iskaznicama sadrži osobito:

- ime i prezime nositelja iskaznice;
- vrstu iskaznice;
- broj iskaznice;
- datum izdavanja;
- datum prestanka važenja iskaznice;
- datum povratka ili poništenja iskaznice;
- potpis redara kojim potvrđuje primitak iskaznice;
- napomene.

Članak 15.

(1) Redar je dužan za vrijeme obavljanja službene dužnosti nositi službenu iskaznicu izdanu za poslove redarstva koje obavlja.

(2) Službena iskaznica se smije koristiti isključivo u okviru službenih ovlasti za koje je izdana.

(3) Redaru koji je udaljen iz službe sukladno zakonu službena iskaznica oduzima se za vrijeme trajanja udaljenja iz službe.

Članak 16.

(1) Redar kojem prestane ovlast za obavljanje poslova za koje je izdana službena iskaznica dužan je vratiti službenu iskaznicu Jedinstvenom upravnom odjelu Grada Komiže.

(2) Vraćena službena iskaznica poništava se i pohranjuje.

Članak 17.

(1) Redar koji izgubi službenu iskaznicu ili na drugi način ostane bez nje dužan je o tome odmah obavijestiti Jedinstveni upravni odjel Grada Komiže.
(2) Nova službena iskaznica izdaje se nakon što Jedinstveni upravni odjel poništi izgubljenu ili nestalu službenu iskaznicu.
(3) Redar je dužan oštećenu službenu iskaznicu bez odgode predati Jedinstvenom upravnom odjelu Grada Komiže.

Članak 18.

Danom stupanja na snagu ove Odluke prestaje važiti Pravilnik o iskaznici i službenoj odori komunalnog redara Grada Komiže („Službeni glasnik Grada Komiže“, broj 11/09).

Članak 19.

Ova Odluka stupa na snagu osmog dana od dana objave u „Službenom glasniku Grada Komiže“.

KLASA: _____
URBROJ: _____

Komiža, _____ 2026. godine

PREDSJEDNICA
Katarina Popović

PRILOG I.

POPIS DIJELOVA SLUŽBENE ODORE I OPREME
S NAZNAKOM ROKA UPORABE

R. br.	Naziv i vrsta	Količina	Rok uporabe u mjesecima
I.	**ZIMSKA SLUŽBENA ODORA**		
1.	vodonepropusna jakna – crne boje	1	36
2.	podjakna od flis materijala – crne ili bež boje	1	36
3.	polo majica dugih rukava – bež boje	2	12
4.	vodonepropusne hlače – crne boje	1	24
II.	**LJETNA SLUŽBENA ODORA**		
1.	hlače ravnog kroja bez nabora – crne boje	2	24
2.	vjetrootporna jakna od softshell materijala – crne boje, s odvojivom kapuljačom koja se može spremiti u ovratnik	1	36
3.	polo majica kratkih rukava – bež boje	6	12
III.	**SLUŽBENA OBUĆA**		
1.	terenske cipele – crne boje, niskog ili poluvisokog kroja	1 par	24
IV.	**DOPUNSKI DIJELOVI SLUŽBENE ODORE**		
1.	kapa sa štitnikom za sunce – bež boje	1	24
V.	**SLUŽBENA OPREMA**		
1.	reflektirajući prsluk	1	24
2.	rukavice	1 par	12
3.	sklopiva prozirna kabanica	1	24

NAPOMENA:
Oznake na službenoj odori: grb Grada Komiže i natpis „REDARSTVO GRADA KOMIŽE“ postavljaju se na pojedine dijelove službene odore u skladu s člankom 4. ove Odluke.

PRILOG II

OBRAZAC ISKAZNICE KOMUNALNOG REDARA

55,00 mm

REPUBLIKA HRVATSKA
Splitsko-dalmatinska županija
Grad Komiža
Jedinstveni upravni odjel

SLUŽBENA ISKAZNICA KOMUNALNOG REDARA

Ime: _____

Prezime: _____

Broj iskaznice: _____

Fotografija
28x32 mm

85,00 mm

OVLAŠTENJE

Nositelj ove iskaznice ovlašten je obavljati nadzor propisan Zakonom o komunalnom gospodarstvu, Odlukom o komunalnom redu Grada Komiže, drugim općim aktima Grada Komiže te posebnim zakonima.

Datum izdavanja iskaznice:_____

Pročelnik

_____

OVA ISKAZNICA VRIJEDI DO OPOZIVA

85,00 mm

PRILOG III

OBRAZAC ISKAZNICE POMORSKOG REDARA

55,00 mm

REPUBLIKA HRVATSKA
Splitsko-dalmatinska županija
Grad Komiža
Jedinstveni upravni odjel

SLUŽBENA ISKAZNICA POMORSKOG REDARA

Ime: _____

Prezime: _____

Broj iskaznice: _____

Fotografija
28x32 mm

85,00 mm

OVLAŠTENJE

Nositelj ove iskaznice ovlašten je obavljati poslove pomorskog redara i provoditi nadzor sukladno ovlastima propisanim Zakonom o pomorskom dobru i morskim lukama i Odlukom o redu na pomorskom dobru.

Datum izdavanja iskaznice:_____

Pročelnik

_____

OVA ISKAZNICA VRIJEDI DO OPOZIVA

85,00 mm

REPUBLIKA HRVATSKA
POVJERENIK ZA INFORMIRANJE
Ured povjerenice

KLASA: 008-06/26-01/309
URBROJ: 401-01/08-26-3
Zagreb, 26. kolovoza 2026.

GRAD KOMIŽA
n/r pročelnice
procelnik@komiza.hr

PREDMET: Odluka o službenoj odori i službenim iskaznicama redara Grada Komiže,
- upit, savjetovanje s javnošću,
- odgovor, daje se

Poštovana,

U Uredu povjerenice za informiranje zaprimljen je Vaš upit je li potrebno provoditi savjetovanje s javnošću pri donošenju Odluke o službenoj odori i službenim iskaznicama redara Grada Komiže. Slijedom navedenog, izvršen je uvid u dostavljeni Prijedlog Odluke o službenoj odori i službenim iskaznicama redara Grada Komiže te je utvrđeno da se predmetnom odlukom propisuje vrsta, izgled, kroj i boja službene odore, uvjeti i način njezina korištenja, izgled i sadržaj službenih iskaznica, njihovo izdavanje, korištenje i vođenje evidencije, rokovi uporabe službene odore i službene opreme te način njihova korištenja.

Temeljem svega naprijed navedenog, daje se sljedeći odgovor:

Prema članku 11. Zakona o pravu na pristup informacijama („Narodne novine", br. 25/13, 85/15 i 69/22), tijela državne uprave, druga državna tijela, jedinice lokalne i područne (regionalne) samouprave i pravne osobe s javnim ovlastima dužne su provoditi savjetovanje s javnošću pri donošenju zakona i podzakonskih propisa, a pri donošenju općih akata odnosno drugih strateških ili planskih dokumenta kad se njima utječe na interese građana i pravnih osoba.

U odnosu na opće akte, savjetovanje se provodi kad se radi o obvezujućim aktima opće primjene na odrediv, ali ne konkretno (poimenično) određen krug osoba odnosno subjekata, a koji utječu na njihove interese, uključujući njihova prava i obveze (tzv. eksterni opći akti).

S druge strane, opći akti koje imaju karakter pojedinačnog akta kojim se odlučuje o pravima i obvezama konkretne fizičke ili pravne osobe temeljem prethodno provedenog postupka nisu akti pogodni za savjetovanje, kao ni opći akti interne prirode koji se odnose primjerice na samo tijelo javne vlasti (npr. pravilnici o unutarnjem redu).

Zakon o komunalnom gospodarstvu („Narodne novine", br. 68/18, 110/18, 32/20 i 145/24), u članku 111. stavcima 2. i 3. propisuje da komunalni redar u obavljanju službene dužnosti nosi službenu odoru i ima službenu iskaznicu. Izgled službene odore te izgled i sadržaj službene iskaznice komunalnog redara propisuje predstavničko tijelo jedinice lokalne samouprave odlukom.

Zakon o pomorskom dobru i morskim lukama („Narodne novine“, br. 83/23) u članku 155. stavcima 2. i 3. propisuje da pomorski redar u obavljanju službene dužnosti nosi službenu odoru i ima službenu iskaznicu. Izgled službene odore te izgled i sadržaj službene iskaznice pomorskog redara propisuje predstavničko tijelo jedinice lokalne samouprave odlukom.

Citiranim odredbama Zakona o komunalnom gospodarstvu i Zakona o pomorskom dobru i morskim lukama propisano je da službene osobe (redari) u obavljanju službene dužnosti moraju nositi službenu odoru i imati službenu iskaznicu čiji izgled i sadržaj propisuje odlukom predstavničko tijelo jedinice lokalne samouprave odlukom.

Stoga se predmetnom Odlukom kojom se propisuje izgled i sadržaj službene odore i službene izkaznice koje se koriste u obavljanju službene dužnosti zaposlenika jedinica lokalne samouprave ne utječe na interese građana i pravnih osoba, te pri njezinom donošenju nije potrebno provoditi savjetovanje s javnošću sukladno članku 11. Zakona o pravu na pristup informacijama.

S poštovanjem,

REPUBLIKA HRVATSKA - POVJERENIK ZA INFORMIRANJE - 1 - ZAGREB

SAVJETNICA POVJERENICE

Helga Gavez

GRAD KOMIŽA
GRADONAČELNIK
Komiža, 24. rujna 2026.

GRADSKO VIJEĆE GRADA KOMIŽE
n/r predsjednici Katarini Popović

PREDMET: Prijedlog Pravilnika o I. izmjenama i dopunama Pravilnika o provedbi postupaka jednostavne nabave – daje se

Na temelju članka 52. Statuta Grada Komiže („Službeni glasnik Grada Komiže“ br. 01/21 i 06/25) te članaka 25. i 26. Poslovnika Gradskog vijeća Grada Komiže („Službeni glasnik Grada Komiže“ br. 01/21) podnosim Gradskom vijeću Grada Komiže Prijedlog Pravilnika o I. izmjenama i dopunama Pravilnika o provedbi postupaka jednostavne nabave.

OBRAZLOŽENJE

PRAVNA OSNOVA ZA DONOŠENJE PRAVILNIKA

Pravna osnova za donošenje Pravilnika sadržana je u članku 15. stavku 2. Zakona o javnoj nabavi („Narodne novine“ br. 120/16, 114/22 i 48/26), kojim je propisano da pravila, uvjete i postupke jednostavne nabave naručitelj utvrđuje svojim općim aktom, uzimajući u obzir načela javne nabave te mogućnost primjene elektroničkih sredstava komunikacije.

Pravna osnova sadržana je i u članku 34. Statuta Grada Komiže („Službeni glasnik Grada Komiže“ br. 01/21 i 06/25).

RAZLOZI ZA DONOŠENJE PRAVILNIKA

Gradsko vijeće Grada Komiže donijelo je Pravilnik o provedbi postupaka jednostavne nabave („Službeni glasnik Grada Komiže“ br. 8/26), kojim su uređena pravila, uvjeti i postupci nabave robe, radova i usluga na koje se ne primjenjuje Zakon o javnoj nabavi.

Nakon donošenja Pravilnika Ministarstvo gospodarstva je, u okviru nadzora zakonitosti, Gradu Komiži dostavilo upute za njegovo usklađivanje s odredbama Zakona o javnoj nabavi. Slijedom dostavljenih uputa pripremljene su I. izmjene i dopune Pravilnika kojima se postojeće odredbe usklađuju s primjedbama nadležnog Ministarstva.

Predloženim izmjenama preciznije se uređuje primjena odredbi Zakona o javnoj nabavi na postupke jednostavne nabave, primjena načela javne nabave i pravila o sprječavanju sukoba interesa te mogućnost elektroničke komunikacije kod nabava procijenjene vrijednosti jednake ili manje od 15.000,00 eura.

Izmjenjuju se i odredbe koje se odnose na izuzeća od primjene javnog i ograničenog prikupljanja ponuda, rokove za dostavu ponuda te obvezu njihova primjerenog produljenja u slučaju izmjena poziva koje mogu utjecati na sastavljanje ponude.

Pravilnikom se dodatno uređuje mogućnost izmjene ugovora o jednostavnoj nabavi, pri čemu se onemogućuje da se naknadnim izmjenama ugovora zaobiđe primjena postupka koji bi prema ukupnoj procijenjenoj vrijednosti nabave morao biti proveden.

Usklađuju se i odredbe o pravnoj zaštiti gospodarskih subjekata. Preciziraju se odredbe o podnošenju i odlučivanju o prigovoru, brišu se odredbe kojima je bila propisana naknada za podnošenje prigovora te se usklađuju povezane odredbe Pravilnika.

Također se propisuje objava Pravilnika i njegovih izmjena i dopuna u „Službenom glasniku Grada Komiže“, na internetskoj stranici Grada Komiže te njihova dostupnost u Elektroničkom oglasniku javne nabave Republike Hrvatske.

Predloženim izmjenama ne mijenja se osnovna koncepcija postupaka jednostavne nabave Grada Komiže, već se pojedine odredbe preciziraju i usklađuju sa Zakonom o javnoj nabavi i uputama Ministarstva gospodarstva iz nadzora zakonitosti.

FISKALNA PROCJENA POSLJEDICA ZA PRORAČUN

Za provedbu Pravilnika o I. izmjenama i dopunama Pravilnika o provedbi postupaka jednostavne nabave nije potrebno osigurati dodatna sredstva u Proračunu Grada Komiže.

PRIJEDLOG

Slijedom navedenoga, predlaže se Gradskom vijeću Grada Komiže donošenje Pravilnika o I. izmjenama i dopunama Pravilnika o provedbi postupaka jednostavne nabave u predloženom tekstu.

GRADONAČELNIK
Ivica Vitaljić

Na temelju članka 15. stavka 2. Zakona o javnoj nabavi (NN 120/16, 114/22, 48/26) i članka 34. Statuta Grada Komiže („Službeni glasnik Grada Komiže“, br. 01/21 i 06/25), Gradsko vijeće Grada Komiže na svojoj __. sjednici, održanoj _____ 2026. godine, donosi

PRAVILNIK

O

I. IZMJENAMA I DOPUNAMA

pravilnika o provedbi postupaka jednostavne nabave

Članak 1.

U Pravilniku o provedbi postupaka jednostavne nabave („Službeni glasnik Grada Komiže“ br. 8/26; u daljnjem tekstu: Pravilnik), u članku 1. stavku 4. riječi „ZJN 2016“ zamjenjuju se riječima „Zakona o javnoj nabavi“.
Stavak 5. mijenja se i glasi:
„ (5) Na jednostavnu nabavu primjenjuje se članak 15. Zakona o javnoj nabavi, a na pitanja koja nisu uređena ovim Pravilnikom na odgovarajući se način primjenjuju druge odredbe Zakona o javnoj nabavi i podzakonskih propisa kojima se uređuje područje javne nabave. “

Članak 2.

U članku 2. stavku 1. brišu se riječi: „gdje god je to moguće,“.

Članak 3.

Članak 3. mijenja se i glasi:
„Članak 3.
(1) Na postupke jednostavne nabave iz ovoga Pravilnika primjenjuju se odredbe članaka 75. do 83. Zakona o javnoj nabavi kojima se uređuje sprječavanje, prepoznavanje i uklanjanje sukoba interesa.“

Članak 4.

U članku 5. iza stavka 1. dodaje se stavak 2. koji glasi:
„(2) Za jednostavnu nabavu procijenjene vrijednosti jednake ili manje od 15.000,00 eura elektronička komunikacija može se provoditi putem elektroničke pošte, EOJN RH ili drugog dokazivog elektroničkog sustava, sukladno odredbama ovoga Pravilnika.“

Članak 5.

Članak 11. mijenja se i glasi:

„Članak 11.

(1) Na izuzeća od primjene javnog i ograničenog prikupljanja ponuda na odgovarajući se način primjenjuju odredbe o izuzećima propisane Zakonom o javnoj nabavi.

(2) Nabava od povezanih pravnih osoba može se izuzeti od primjene pravila o javnom i ograničenom prikupljanju ponuda samo ako su ispunjeni uvjeti propisani člankom 33. ili 34. Zakona o javnoj nabavi.“

Članak 6.

U članku 13. stavak 2. mijenja se i glasi:

„(2) Rok za dostavu ponuda iznosi, u pravilu, najmanje 5 dana od dana slanja poziva na dostavu ponuda, odnosno od dana objave poziva na dostavu ponuda u EOJN RH. Iznimno,

rok za dostavu ponuda može biti kraći od 5 dana, pod uvjetom da je kraći rok po ocjeni stručnog povjerenstva objektivno dovoljan za dostavu ponuda. Razlozi za određivanje kraćeg roka moraju biti pisano obrazloženi i činiti sastavni dio dokumentacije postupka, a rok ne može biti kraći od jednog dana."

Članak 7.

U članku 15. stavak 3. mijenja se i glasi:

„(3) Gospodarski subjekti mogu tijekom roka za dostavu ponuda zatražiti dodatne informacije, objašnjenja ili izmjene u vezi s pozivom na dostavu ponude, a Naručitelj je obvezan u primjerenom roku dati odgovor, dodatne informacije i objašnjenja te, kada je to potrebno, izmijeniti poziv na dostavu ponude. Naručitelj je obvezan primjereno produžiti rok za dostavu ponuda kada izmjena poziva na dostavu ponude može utjecati na sastavljanje ponude, tehničko rješenje, troškovnik, cijenu, dokazivanje sposobnosti, kriterije odabira, rok ili način izvršenja ili ugovorne uvjete. Naručitelj nije obvezan dati odgovor, dodatne informacije i objašnjenja ako je zahtjev zaprimljen na dan koji je određen kao rok za dostavu ponuda."

Članak 8.

Iza članka 18. dodaje se članak 18.a koji glasi:
„Članak 18.a
(1) Ugovor o jednostavnoj nabavi može se izmijeniti bez provedbe novog postupka nabave ako izmjena ne dovodi do povećanja vrijednosti ugovora iznad vrijednosnog praga na temelju kojeg je proveden prvotni postupak nabave, osim ako su u prvotnom postupku jednostavne nabave primijenjena pravila koja vrijede za viši vrijednosni prag.

(2) Izmjenom ugovora ne smije se zaobići primjena pravila o određivanju procijenjene vrijednosti nabave niti umjetno izbjeći provedba postupka koji bi bio primjenjiv da je potreba bila poznata u trenutku pokretanja postupka.

(3) Ako bi izmjena ugovora dovela do potrebe za provedbom postupka koji bi, da je potreba bila poznata u trenutku pokretanja postupka, zahtijevao primjenu strožih pravila, Naručitelj je dužan provesti novi postupak nabave prema procijenjenoj vrijednosti koja uključuje ukupnu vrijednost ranije izvršenih i dodatnih radova, robe ili usluga za koje se naknadno utvrdilo da su potrebni."

Članak 9.

U članku 19. stavak 2. mijenja se i glasi:

„(2) Pravo na prigovor ima gospodarski subjekt koji smatra da mu je postupanjem Naručitelja u pojedinoj nabavi povrijeđeno pravo ili pravni interes."

U stavku 3. riječi: „ponuditelja" zamjenjuju se riječima: „gospodarskog subjekta".

Članak 10.

U članku 20. stavku 3. točka 10. briše se.
Stavak 4. briše se.
Dosadašnji stavci 5. i 6. postaju stavci 4. i 5.

Članak 11.

U članku 22. stavku 1. točka 5. briše se.

Članak 12.

Članak 23. mijenja se i glasi:

„Članak 23.

(1) O prigovoru odlučuje čelnik rješenjem u roku od osam dana od dana izjavljivanja prigovora.

(2) Protiv rješenja iz stavka 1. ovoga članka žalba nije dopuštena, ali se može pokrenuti upravni spor pred nadležnim upravnim sudom.

(3) Rješenje o prigovoru dostavlja se podnositelju prigovora na dokaziv način elektroničkim sredstvima komunikacije, u pravilu putem modula jednostavne nabave u EOJN RH kada se postupak vodi putem tog modula.“

Članak 13.

Članci 24. i 25. brišu se.

Članak 14.

U članku 27. stavak 1. mijenja se i glasi:
„(1) Ovaj Pravilnik, kao i njegove izmjene i dopune, objavljuju se u „Službenom glasniku Grada Komiže“, na internetskoj stranici Grada Komiže te se čine dostupnima u Elektroničkom oglasniku javne nabave Republike Hrvatske.“

Članak 15.

Ove Izmjene i dopune Pravilnika stupaju na snagu osmoga dana od dana objave u 'Službenom glasniku Grada Komiže“.

KLASA:

URBROJ:

Komiža, _____ 2026.

PREDSJEDNICA GRADSKOG VIJEĆA

Katarina Popović

REPUBLIKA HRVATSKA

SPLITSKO-DALMATINSKA ŽUPANIJA

GRAD KOMIŽA

GRADSKO VIJEĆE

REPUBLIKA HRVATSKA
MINISTARSTVO GOSPODARSTVA

UPRAVA ZA POLITIKU JAVNE NABAVE
KLASA: 406-01/26-02/244
URBROJ: 526-08-02-01-26-2
Zagreb, 7. rujna 2026.

GRAD KOMIŽA
Gradsko vijeće
n/p gđa Katarina Popović, predsjednica

HRVATSKIH MUĆENIKA 17, 21485 KOMIŽA
poslovni.tajnik@komiza.hr

PREDMET: Nadzor zakonitosti Pravilnika o provedbi postupka jednostavne nabave, uputa daje se

Veza: Vaš dopis KLASA: 040-01/26-01 /08, URBROJ: 2181-5-01-26-01 od 31. kolovoza 2026.

Poštovani,

u vezi s Vašim dopisom, KLASA: 040-01/26-01 /08, URBROJ: 2181-5-01-26-01 od 31. kolovoza 2026., kojim ste radi nadzora zakonitosti dostavili Pravilnika o provedbi postupka jednostavne nabave (dalje u tekstu: Pravilnik), koji je donesen na 12. sjednici Gradskog vijeća Grada Komiže.

Sukladno članku 79. Zakona o lokalnoj i područnoj (regionalnoj) samoupravi („Narodne novine", broj 33/01, 60/01, 129/05, 109/07, 125/08, 36/09, 150/11, 144/12, 19/13, 137/15, 123/17, 98/19 i 144/20; dalje u tekstu Zakon o lokalnoj i područnoj samoupravi), nadzor zakonitosti općih akata koje u samoupravnom djelokrugu donose predstavnička tijela općina, gradova i županija obavljaju nadležna tijela državne uprave, svako u svojem djelokrugu. Budući da Pravilnik uređuje jednostavnu nabavu na temelju članka 15. Zakona o javnoj nabavi („Narodne novine", broj 120/16, 114/22 i 48/26; dalje u tekstu: ZJN 2016), koji je izmijenjen člankom 5. Zakona o izmjenama i dopunama Zakona o javnoj nabavi („Narodne novine", broj 48/26) ovo Ministarstvo nadležno je za nadzor usklađenosti istoga sa ZJN 2016. Iz dostavljenog Pravilnika proizlazi da su istim uređena pravila, uvjeti i postupci jednostavne nabave Grada Komiže radi usklađenja sa ZJN 2016.

Člankom 15. ZJN 2016 propisano je da pravila, uvjete i postupke jednostavne nabave naručitelj uređuje općim aktom. Općim aktom naručitelj je obvezan urediti poštivanje načela javne nabave i sprječavanje, prepoznavanje i uklanjanje sukoba interesa sukladno člancima 75. do 83. ZJN 2016, pravnu zaštitu gospodarskim subjektima putem prigovora za nabave procijenjene vrijednosti veće od 15.000,00 eura, mogućnost elektroničke komunikacije za nabave procijenjene vrijednosti jednake ili manje od 15.000,00 eura, provedbu postupaka iznad

15.000,00 eura putem modula jednostavne nabave u EOJN RH te javnu objavu postupaka iznad vrijednosti propisanih tim člankom.

Dodatno se ovim putem ukazuje da su uvidom u tekst Pravilnika utvrđene odredbe o primjeni načela javne nabave, sprječavanju sukoba interesa, prigovoru, elektroničkoj komunikaciji, korištenju modula jednostavne nabave i javnoj objavi postupaka, čime su u bitnome uređena pitanja koja članak 15. ZJN 2016 nalaže urediti općim aktom o jednostavnoj nabavi.

Člankom 1. Pravilnika navedeno je da za jednostavnu nabavu ne postoji obveza provedbe postupaka javne nabave. Budući da je člankom 12. stavkom 2. ZJN 2016 propisano da se na jednostavnu nabavu primjenjuje članak 15. toga Zakona, članak 1. Pravilnika potrebno je dopuniti na način da se jasno navede primjena članka 15. ZJN 2016.

Članak 2. Pravilnika propisuje da je Naručitelj obvezan „gdje god je to moguće", poštivati načela tržišnog natjecanja, jednakog tretmana, zabrane diskriminacije, uzajamnog priznavanja, razmjernosti i transparentnosti. Članak 15. ZJN-a ne dopušta da se načela poštuju samo kada Naručitelj smatra da je to moguće. Opći akt mora urediti njihovo obvezno poštivanje. Pojedino se načelo primjenjuje u opsegu primjerenom vrijednosti, predmetu i okolnostima nabave, ali se njegova primjena ne može unaprijed isključiti neodređenom formulacijom. Slijedom navedenog u članku 2. stavku 1. Pravilnika potrebno je brisati riječi „gdje god je to moguće".

Člankom 3. Pravilnika propisano je da se na sukob interesa u vezi s postupkom jednostavne nabave na odgovarajući način primjenjuju odredbe o sukobu interesa ZJN 2016. Budući da je člankom 15. stavkom 3. točkom a) ZJN 2016 propisano da je naručitelj općim aktom obvezan urediti pravila o sprječavanju, prepoznavanju i uklanjanju sukoba interesa sukladno odredbama članaka 75. do 83. ZJN 2016, navedenu odredbu potrebno je uskladiti na način da se jasno propiše primjena tih odredbi, a ne njihova odgovarajuća primjena.

Članak 15. ZJN-a zahtijeva da opći akt posebno uredi mogućnost uporabe elektroničkih sredstava komunikacije za nabave jednake ili manje od 15.000 EUR. Slijedom navedenog potrebno je dopuniti članak 5. Pravilnika pravilima za elektroničku komunikaciju do 15.000 EUR, uključujući elektroničku poštu, EOJN RH ili drugi dokazivi elektronički sustav.

Uvidom u članak 11. Pravilnika utvrđeno je da su, uz nabave izuzete od primjene ZJN 2016, posebno navedene kotizacije, troškovi službenih putovanja i slično. Izuzeća od primjene ZJN 2016 primjenjuju se samo u slučajevima i pod uvjetima propisanima tim Zakonom. Kategorije navedene u članku 11. Pravilnika nisu kao takve propisane člankom 30. ni drugim odredbama ZJN 2016 kojima su uređena izuzeća od njegove primjene, pa ih općim aktom nije dopušteno samostalno proširivati. Jednako tako, nabava od povezanih pravnih osoba ne može se unaprijed isključiti iz primjene pravila o nabavi, nego se izuzeće može primijeniti samo ako su ispunjeni uvjeti propisani člankom 33. ili 34. ZJN 2016.

Članak 13. propisuje rok od najmanje pet dana „u pravilu", ali dopušta kraći rok ako Povjerenstvo procijeni da je objektivno dovoljan. Nije propisan apsolutni minimum ni obveza pisanog obrazloženja. Takva odredba može rezultirati rokom od jednog dana ili nekoliko sati, što može ograničiti tržišno natjecanje, osobito kod javne objave.

Članak 15. dopušta izmjenu ili dopunu poziva najkasnije tijekom dana koji prethodi isteku roka. Rok se produljuje samo u slučaju „značajnih izmjena". Ako se izmjena objavi dan

prije roka, ponuditelji mogu ostati bez stvarne mogućnosti prilagodbe, čak i kada Naručitelj izmjenu ne smatra značajnom. Preporuka je propisati da se rok mora produljiti uvijek kada izmjena može utjecati na: sastavljanje ponude, tehničko rješenje; troškovnik; cijenu; dokazivanje sposobnosti; kriterije odabira; rok ili način izvršenja; ugovorne uvjete.

Upućujemo da se Pravilnikom mogu propisati izmjene ugovora o jednostavnoj nabavi koje izmjene ne smiju imati za posljedicu povećanje vrijednosti ugovora iznad vrijednosnih pragova prvotnog postupka nabave, osim ako su u postupku jednostavne nabave primijenjena pravila koja vrijede za taj viši vrijednosni prag. Naime, izmjenom ugovora ne smije se zaobići primjena pravila o određivanju procijenjene vrijednosti nabave niti umjetno izbjeći provedba postupka koji bi bio primjenjiv da je potreba bila poznata u trenutku pokretanja postupka. Ako bi izmjena ugovora dovela do potrebe za provedbom postupka koji bi, da je potreba bila poznata u trenutku pokretanja postupka, zahtijevao primjenu strožih pravila, Naručitelj je dužan provesti novi postupak nabave prema procijenjenoj vrijednosti koja uključuje ukupnu vrijednost ranije izvršenih i dodatnih radova, roba ili usluga za koje se naknadno utvrdilo da su potrebni.

Člankom 19. stavkom 2. Pravilnika pravo na prigovor dano je ponuditelju. Člankom 15. stavkom 3. točkom b) ZJN 2016 propisano je da je naručitelj općim aktom obvezan urediti pravila o osiguranju pravne zaštite gospodarskim subjektima putem prigovora za nabave čija je procijenjena vrijednost veća od 15.000,00 eura. Pravilnik je potrebno uskladiti na način da se pravo na prigovor osigura gospodarskim subjektima koji smatraju da im je postupanjem Naručitelja u pojedinoj nabavi povrijeđeno pravo ili pravni interes, uključujući mogućnost podnošenja prigovora protiv odluke o odabiru i odluke o poništenju postupka.

Odredbu članka 23 Pravilnika potrebno je uskladiti s člankom 122. Zakona o općem upravnom postupku („Narodne novine", broj 47/09 i 110/21), kojim je propisano da čelnik tijela o prigovoru odlučuje rješenjem u roku od osam dana od dana izjavljivanja prigovora. Stoga je potrebno jasno propisati da o prigovoru odlučuje gradonačelnik rješenjem u roku od osam dana od dana izjavljivanja prigovora. Potrebno je također propisati da protiv rješenja o prigovoru žalba nije dopuštena, ali se može pokrenuti upravni spor pred nadležnim upravnim sudom. Rješenje o prigovoru dostavlja se putem modula jednostavne nabave u EOJN RH.

Članak 24. i 25. Pravilnika potrebno je brisati budući se na izjavljivanje prigovora ne plaća nikakva naknada analogno odredbama o žalbi Zakona o općem upravnom postupku. Eventualno se može propisati kako podnositelju prigovora ne pripada pravo na naknadu troškova nastalih izjavljivanjem prigovora.

U prijelaznim i završnim odredbama Pravilnika nedostaje odredba teksta kako slijedi: „Ovaj Pravilnik objavit će se u Službenim novinama Grada Komiže, kao i njegove izmjene i dopune i na službenoj mrežnoj stranici Grada Komiže te iste učiniti dostupnim u Elektroničkom oglasniku javne nabave Republike Hrvatske."

Slijedom navedenog, sukladno članku 80. stavku 1. Zakona o lokalnoj i područnoj samoupravi, upućuje se Gradsko vijeće Grada Komiže da u roku od 15 dana od primitka ove upute povratno ovo tijelo izvijesti o usklađenju Pravilnika sa ZJN 2016 na prethodno opisani način.

Ukoliko u zadanom roku od 15 dana ne postoji mogućnost održavanja sjednice predstavničkog tijela radi usvajanja traženih izmjena kojima su uklonjeni svi nedostaci kako je

prethodno obrazloženo, a nastavno na rok od 60 dana od isteka roka iz stavka 3. istoga članka Zakona o lokalnoj i područnoj samoupravi u kojem je ovo tijelo dužno donijeti odluku o obustavi ukoliko se po ovoj uputi ne postupi i ne otklone uočeni nedostaci, Gradsko vijeće Grada Komiže dužno je u daljnjem roku od 30 dana od isteka roka od 15 dana od primitka ove upute, ovo tijelo izvijestiti o donesenoj odluci kojom su usvojene iste izmjene.

S poštovanjem,

RAVNATELJ

Danijel Drlić

GRAD KOMIŽA
GRADONAČELNIK

Komiža, 24. rujna 2026.

GRADSKO VIJEĆE GRADA KOMIŽE
n/r predsjednici Katarini Popović

PREDMET: Prijedlog Odluke o osnivanju Centra za pomoć u kući Komiža – daje se

Na temelju članka 52. Statuta Grada Komiže („Službeni glasnik Grada Komiže“ br. 01/21 i 06/25) te članka 25. i 26. Poslovnika Gradskog vijeća Grada Komiže („Službeni glasnik Grada Komiže“ br. 01/21), podnosim Gradskom vijeću Grada Komiže na razmatranje Prijedlog Odluke o osnivanju Centra za pomoć u kući Komiža.

OBRAZLOŽENJE

Gradsko vijeće Grada Komiže na 7. sjednici održanoj 4. prosinca 2025. godine donijelo je Odluku o osnivanju Centra za pomoć u kući Komiža, kojom je osnivački akt Centra usklađen s važećim Zakonom o socijalnoj skrbi i Zakonom o ustanovama.

Nakon donošenja Odluka je dostavljena nadležnom Ministarstvu radi provedbe nadzora zakonitosti. U postupku nadzora Ministarstvo je ukazalo na potrebu dodatnog usklađenja pojedinih odredbi Odluke s važećim propisima. Budući da se radi o više manjih izmjena te radi jasnoće i preglednosti osnivačkog akta, predlaže se donošenje nove Odluke o osnivanju Centra za pomoć u kući Komiža u cjelovitom tekstu, umjesto pojedinačnog mijenjanja i dopunjavanja postojeće Odluke.

Predloženom Odlukom ne mijenjaju se osnivač, naziv ni sjedište Centra, kao ni osnovni način upravljanja i financiranja ustanove. Grad Komiža i nadalje ostaje osnivač Centra, a Centrom upravlja i njegovo poslovanje vodi ravnatelj kojeg imenuje osnivač na temelju javnog natječaja.

U odnosu na ranije donesenu Odluku, u članku 3. preciznije se uređuje djelatnost Centra na način da se opis usluge pomoći u kući usklađuje s važećim zakonskim uređenjem, dok se iz dosadašnjeg opisa djelatnosti izostavlja posredovanje u ostvarivanju socijalnih i zdravstvenih prava.

Također, u članku 8. jasnije se uređuje raspolaganje imovinom Centra, na način da Centar može stjecati, opterećivati i otuđivati nekretnine i drugu imovinu samo uz prethodnu suglasnost osnivača. Ostale odredbe odnose se na obvezu vođenja evidencije korisnika i pruženih usluga, izvještavanje nadležnog Ministarstva, nadzor nad zakonitošću rada Centra te pravo Grada Komiže kao osnivača na uvid u njegovo poslovanje.

Donošenjem nove Odluke osigurat će se potpuna usklađenost osnivačkog akta Centra s primjedbama iznesenima u postupku nadzora zakonitosti te će se na jednom mjestu utvrditi cjelovit i pregledan tekst odredbi kojima se uređuju osnivanje, djelatnost, upravljanje, financiranje, imovina i nadzor nad radom Centra. Donošenje ove Odluke ne zahtijeva osiguranje dodatnih sredstava u Proračunu Grada Komiže, budući da se njome ne mijenja postojeći način financiranja Centra.

Slijedom navedenoga, predlaže se Gradskom vijeću Grada Komiže donošenje Odluke o osnivanju Centra za pomoć u kući Komiža u predloženom tekstu.

GRADONAČELNIK
Ivica Vitaljić

Na temelju odredbi članka 214. Zakona o socijalnoj skrbi (NN 18/22, 46/22, 119/22, 71/23, 156/23, 61/25), članka 54. Zakona o ustanovama (NN 76/93, 29/97, 47/99, 35/08, 127/19, 151/22) te članka 34. Statuta Grada Komiže („Službeni glasnik Grada Komiže“ broj 01/21, 06/25), Gradsko vijeće Grada Komiže na svojoj __. sjednici održanoj __ 2026. godine, donosi

ODLUKU O OSNIVANJU CENTRA ZA POMOĆ U KUĆI KOMIŽA

Članak 1.

Osnivač Centra za pomoć u kući Komiža (u daljnjem tekstu: Centar) je Grad Komiža, Hrvatskih mučenika 17, 21485 Komiža.

Članak 2.

(1) Naziv ustanove glasi: Centar za pomoć u kući Komiža.
(2) Sjedište Centra je u Komiži, Eugena Baruna Ransonneta 4.

Članak 3.

(1) Centar obavlja djelatnosti pružanja usluga pomoći u kući, i to:
- organiziranje prehrane (priprema ili nabava i dostava gotovih obroka),
- obavljanje kućanskih poslova,
- održavanje osobne higijene i/ili,
- zadovoljavanje drugih svakodnevnih potreba.

(2) Centar pruža socijalnu podršku te može obavljati i druge djelatnosti koje služe obavljanju registrirane djelatnosti, a uobičajeno se obavljaju uz nju.

Članak 4.

(1) Centrom upravlja i njegovo poslovanje vodi Ravnatelj.
(2) Ravnatelja imenuje osnivač na temelju javnog natječaja.
(3) Za ravnatelja može biti imenovana osoba koja ispunjava sljedeće uvjete:
- hrvatsko državljanstvo,
- najmanje završeno srednjoškolsko obrazovanje,
- da ne postoje zapreke iz članka 261. Zakona o socijalnoj skrbi.

(4) Statutom Centra uređuje se ustroj, tijela Centra, njihov sastav i način imenovanja, njihove nadležnosti, način odlučivanja te druga pitanja značajna za obavljanje djelatnosti i poslovanje Centra.

Članak 5.

Centar se financira iz sredstava državnog proračuna, proračuna Grada Komiže, participacije korisnika te donacija, darova i drugih izvora, u skladu sa zakonom.

Članak 6.

Ako Centar u svom poslovanju ostvari višak prihoda nad rashodima, isti se koristi isključivo za obavljanje i razvoj djelatnosti Centra, u skladu sa Statutom i uz suglasnost osnivača.

Članak 7.

(1) Sredstva za rad pribavljena od osnivača ili stečena iz drugih izvora čine imovinu Centra.

(2) Centar odgovara za svoje obveze cijelom svojom imovinom, a osnivač solidarno i neograničeno odgovara za obveze Centra.

Članak 8.

Centar može stjecati, opterećivati i otuđivati nekretnine i drugu imovinu samo uz prethodnu suglasnost osnivača.

Članak 9.

Centar je obvezan voditi evidenciju korisnika i pruženih usluga te dostavljati godišnje izvješće Ministarstvu nadležnom za socijalnu skrb.

Članak 10.

Nadzor nad zakonitošću rada Centra provodi Ministarstvo nadležno za socijalnu skrb. Grad Komiža, kao osnivač, ima pravo na uvid u poslovanje Centra i obvezu pružiti mu pomoć u financijskim, pravnim, evidencijskim i drugim poslovima u skladu sa svojim mogućnostima.

Članak 11.

Sva pitanja od važnosti za rad Centra koja nisu uređena ovom Odlukom, statusne promjene, prestanak rada i druga pitanja uređuju se Statutom Centra.

Članak 12.

Stupanjem na snagu ove Odluke prestaje važiti Odluka o osnivanju Centra za pomoć u kući Komiža („Službeni glasnik Grada Komiže“ br. 09/25).

Članak 13.

Ova Odluka stupa na snagu osmoga dana od dana objave u „Službenom glasniku Grada Komiže“.

KLASA:
URBROJ: PREDSJEDNICA
Komiža, _____ 2026. Katarina Popović

REPUBLIKA HRVATSKA
SPLITSKO-DALMATINSKA ŽUPANIJA
GRAD KOMIŽA
GRADSKO VIJEĆE

Na temelju članka 35.b Zakona o lokalnoj i područnoj (regionalnoj) samoupravi („Narodne novine“ br. 33/01, 60/01, 129/05, 109/07, 125/08, 36/09, 36/09, 150/11, 144/12, 19/13, 137/15, 123/17, 98/19 i 144/20) te članka 34. Statuta Grada Komiže („Službeni glasnik Grada Komiže“ br. 1/21, 06/25) Gradsko vijeće Grada Komiže na svojoj ___ sjednici održanoj _____ 2026. godine, donijelo je

ZAKLJUČAK
o Izvješću o radu Gradonačelnika Grada Komiže
za razdoblje od 1. siječnja do 30. lipnja 2026. godine

I.

Prihvaća se Izvješće o radu Gradonačelnika Grada Komiže za razdoblje od 1. siječnja do 30. lipnja 2026. godine.

II.

Izvješće osim uvodne riječi sadrži aktivnosti Gradonačelnika kao nositelja izvršne vlasti, aktivnosti u vođenju gradskih projekata te ostale aktivnosti.

III.

Ovaj Zaključak stupa na snagu danom donošenja te će se skupa s Izvješćem o radu objaviti u „Službenom glasniku Grada Komiže“.

Klasa:
Urbroj:
Komiža,

Predsjednica:
Katarina Popović

REPUBLIKA HRVATSKA
SPLITSKO-DALMATINSKA ŽUPANIJA
GRAD KOMIŽA
GRADSKO VIJEĆE

GRAD KOMIŽA
GRADONAČELNIK
Komiža, 15. rujna 2026.

GRADSKO VIJEĆE GRADA KOMIŽE
n/p predsjednice Vijeća Katarine Popović

Na temelju članka 54. stavka 1. Statuta Grada Komiže („Službeni glasnik Grada Komiže“, broj 01/21, 06/25) podnosim izvješće o radu za razdoblje od 1. siječnja do 30. lipnja 2026. Godine.

Gradonačelnik
Ivica Vitaljić

IZVJEŠĆE GRADONAČELNIKA

o radu za razdoblje od 1. siječnja do 30. lipnja 2026. godine

1. Upravljanje Gradom i uključivanje građana

Jedan od ciljeva koje želim ostvariti je da Grad bude otvoreniji prema ljudima i da se o važnim pitanjima govori javno, jasno i bez skrivanja problema. Još nismo na razini na kojoj želim da budemo, ali pomaci postoje. Otvoreni četvrtak, sastanci s građanima i udrugama, osnivanje Savjeta mladih te pokretanje mjesnih odbora dio su istog nastojanja: da Grad ne bude zatvorena uprava koja sama donosi odluke, nego mjesto na kojem se sluša, razgovara i traže rješenja.

Održane su prve sjednice mjesnih odbora Podšpilje i Biševo. Sustav tek treba zaživjeti, ali važno je da je pokrenut. Mjesni odbori moraju Gradu prenositi potrebe svojih sredina, predlagati prioritete i sudjelovati u njihovu rješavanju. Posebno me raduje Savjet mladih. U gradu u kojem se često govori da mladi nisu zainteresirani postoji skupina mladih ljudi koja se sastaje, radi, priprema projekte i želi nešto promijeniti. U njih polažem velike nade.

Važan dio otvaranja Grada bili su i Viški razgovori – tri javna izlaganja i rasprave o najvažnijim temama za naš otok: voda, stanovanje i otpad. O svakoj temi govorili su stručnjaci te ljudi koji su upoznati s određenom problematikom, kako općenito, tako i za naš otok specifično. Cilj ovih tribina bio je zainteresirati i uključiti građane te osim samog informiranja potaknuti ih na aktivno sudjelovanje u pitanjima koja određuju budućnost života na otoku.

Voda, otpad, promet, javni prostori, turizam i stanovanje nisu odvojene teme. Turizam nam mnogo donosi, ali istodobno opterećuje sve gradske sustave. Vodoopskrba, odvoz otpada, promet, prostor za parkiranje i održavanje javnih prostora moraju izdržati vrhunac sezone, dok ostatak godine raspolažemo kapacitetima koji nam tada nisu potrebni. Takav sustav iznimno je skup za održavanje.

S turizmom je izravno povezano i stanovanje. Prostora za dugoročni najam gotovo nema jer je velik dio stambenog fonda okrenut turističkom najmu. Mladi ljudi i obitelji, liječnici, nastavnici, policajci i ostali kadar koji nam je potreban ne mogu pronaći stan ili ga ne mogu platiti. Zato o vodi, otpadu, prometu, turizmu i stanovanju moramo govoriti zajedno. Ako jedan dio sustava ne funkcionira, posljedice osjećamo svi.

Otvorenost ne znači da ćemo uvijek imati odgovor koji će svakoga zadovoljiti. Znači da ćemo reći što možemo napraviti, što ne možemo i zašto. Problema je mnogo, ali danas ih barem ne skrivamo. Izlazimo na teren, razgovaramo s ljudima i pokušavamo posložiti sustav koji će raditi u interesu građana.

2. Gradska uprava

Ako želim govoriti o tome što se u Gradu promijenilo, moram krenuti od ljudi koji nose gradsku upravu.

Veni Vitaljić temelj je Grada. U gradskoj upravi radi od osnivanja Grada Komiže i poznaje njezin rad, administraciju i povijest bolje od ikoga. Stanko Žuanić godinama vodi financije i proračun te je jedan od onih ljudi koji samoinicijativno ostanu duže ili dođu kada je potrebno. Maja Kralj u Gradu je posljednje dvije godine i daje sve od sebe kako bi pomogla.

Katarina Mratinić preuzela je zahtjevan posao pročelnice Jedinstvenog upravnog odjela. Bori se, radi i nosi velik dio posla koji je dugo čekao da ga netko preuzme. Marga Božanić

doživljava Komižu kao svoj grad, a ne samo kao radno mjesto. Stalno je na terenu i aktivno se uključuje u rješavanje problema. Dolaskom Sonje Mardešić nakon dugo vremena u Gradu ponovno imamo pravnicu, što će nam znatno olakšati rješavanje ugovora, imovinskopravnih pitanja i brojnih postupaka koje vodimo.

To su službenici koji nose gradsku upravu. Ljudi koji žele raditi za Grad jer ga osjećaju kao svoj. Razmišljaju o problemima i izvan radnog vremena i međusobno pomažu jedni drugima. Gradska uprava još je mlada i trebat će vremena da sve počne funkcionirati brže i jednostavnije, ali imamo ono najvažnije: ljude kojima je stalo.

Istodobno radimo na digitalizaciji i boljem povezivanju podataka. Plan je povezati GIS s gradskim evidencijama kako bi službenici brže dolazili do informacija, a građanima dio podataka bio dostupniji. Digitalizacija za nas nije kupnja još jedne aplikacije, nego način da imamo bolju kontrolu nad gradskom imovinom, projektima, prostorom i komunalnim problemima.

3. Prostorno planiranje i hotel Biševo

Izmjene Urbanističkog plana uređenja i Prostornog plana uređenja nužne su za gotovo sve veće projekte koje želimo pokrenuti. Problem je što je država istodobno pokrenula velik broj postupaka, a na tržištu nema dovoljno stručnih izrađivača planova.

Tvrtka Urbanizam Dubrovnik d.o.o., koja izrađuje naše planove, preuzela je više od dvadeset planova i zbog toga postupak ide sporije nego što bismo željeli. Kako bismo pomogli ubrzati posao, osnovali smo stručno tijelo koje surađuje s tvrtkom Urbanizam Dubrovnik, priprema potrebne podatke i pokušava što prije riješiti pitanja koja se tijekom izrade planova otvaraju.

Hotel Biševo najbolji je primjer koliko se pogrešno godinama stvarao dojam da je projekt pred realizacijom, a da nisu riješene osnovne pretpostavke. Stalno se govorilo da Grad mora hitno mijenjati Urbanistički plan uređenja kako bi se hotel mogao graditi. Međutim, prije nekoliko mjeseci Gradu je dostavljen elaborat iz kojega je vidljivo da još nije riješeno ni pitanje puta koji je u vlasništvu Republike Hrvatske, a prolazi prostorom postojećeg i planiranog hotela.

Ne može se graditi na zemljištu ako nisu riješeni vlasnički i imovinskopravni odnosi. To pitanje je Modra špilja d.d. morala pokrenuti najkasnije do lipnja 2022., a ne tek sada. Najprije treba riješiti vlasnički status puta, a tek se nakon toga može ozbiljno govoriti o gradnji. Zašto taj postupak nije pokrenut na vrijeme, pitanje je za Modru špilju d.d.

O hotelu smo razgovarali i s Upravom PBZ CROATIA OSIGURANJE d.d. za upravljanje obveznim mirovinskim fondovima. Nakon tog sastanka još mi je jasnije da projekt nije pripremljen do razine na kojoj se može govoriti o njegovoj skoroj realizaciji.

Komiži hotel treba. Treba nam kvalitetan hotel koji će produljiti sezonu i pridonijeti razvoju grada. Ali ne treba nam još jedan projekt o kojem ćemo godinama govoriti, a koji će zapeti na prvoj ozbiljnoj provjeri.

4. Priuštivo stanovanje i energetska održivost

Priuštivo stanovanje jedno je od najvažnijih pitanja budućnosti Komiže. Ne trebaju nam samo stanovi za prodaju. Hitno su nam potrebni stanovi za dugoročni najam koje si mogu priuštiti mlade obitelji, ljudi koji nisu kreditno sposobni i oni koji dolaze raditi u Komižu u deficitarnim zanimanjima.

Bez takvih stanova ne možemo zadržati mlade niti osigurati liječnike, nastavnike, policajce i druge radnike koji su gradu potrebni. Zato priuštivo stanovanje ne smije ostati povremena tema, nego mora postati jedna od trajnih gradskih politika i na tome radimo.

Izradili smo Elaborat iskaza potreba za priuštivim stanovanjem kojim smo utvrdili kome su stanovi najpotrebniji, koje gradske lokacije možemo staviti u funkciju i koje modele stanovanja želimo razvijati. Prioritet su mlade obitelji, zaposlenici javnih službi i deficitarni kadrovi bez kojih Komiža ne može normalno funkcionirati. Posebno su nam potrebni stanovi za dugoročni najam i drugi modeli trajnog stanovanja. Temeljno nam je načelo da stanovi izgrađeni kroz gradske programe služe stalnom životu u Komiži, a ne turističkom najmu ili povremenom boravku.

Radimo i SECAP, odnosno Akcijski plan energetski održivog razvitka i prilagodbe klimatskim promjenama. Njime analiziramo potrošnju energije i mogućnosti njezina smanjenja, ali i kako Komižu pripremiti za suše, toplinske valove, požare, pritisak na vodne resurse i druge posljedice klimatskih promjena. SECAP obuhvaća energetsku obnovu zgrada, obnovljive izvore energije, promet, javnu rasvjetu, vodu, turizam, zdravlje, ribarstvo i poljoprivredu.

Jedna od mogućnosti koju u sklopu toga ozbiljno razmatramo jest osnivanje energetske zajednice. Takvih zajednica u Hrvatskoj još nema mnogo, ali Komiža i cijeli otok za nju imaju dobre predispozicije. Vodovod i odvodnja otoka Visa jedan je od najvećih potrošača električne energije na otoku, pa zajedno s Gradom Visom i Vodovodom želimo pronaći pravno, tehnički i financijski održiv model. Cilj je povezati energiju koju možemo proizvesti na otoku s javnim sustavima koji je najviše troše i tako dugoročno smanjivati njihove troškove.

5. Sanacija gradskih objekata, dječji vrtić i Bašta

Kada bih ovo razdoblje nekako morao opisati, bila bi to sanacija ili još preciznije, sanacija sanacije. Gotovo da nema gradskog objekta na kojem nas nije dočekao neki problem. Najteže je prihvatiti što se ne radi samo o starim zgradama, nego i o objektima koji su nedavno građeni ili obnavljani, a već prokišnjavaju, propadaju ili nemaju riješene osnovne uvjete za normalno korištenje.

Na Palači Zanchi utvrdili smo ozbiljan problem s međukatnom konstrukcijom. Prema dosadašnjim nalazima, konstrukcija poda potkrovlja nije sigurna za korištenje, a do nedopuštenih deformacija došlo je zbog propusta tijekom izvođenja radova. Uskoro ćemo dobiti i stručno mišljenje koje će biti podloga za izradu projekta konstruktivne sanacije. Već sada je jasno da ćemo postojeću betonsku ploču morati ukloniti, a za drugi kat izvesti novu, neovisnu podnu konstrukciju. Još jednom moramo popravljati ono što je prije samo nekoliko godina trebalo biti završeno i funkcionalno. To je još jedan primjer zašto se ovo razdoblje može nazvati razdobljem sanacije.

U dječjem vrtiću imamo novu ravnateljicu, Teu Ivčević. Grad će ulagati sve što je potrebno da djeca imaju siguran i kvalitetan prostor, a zaposlenici normalne uvjete za rad.

Osposobljena su vrata koja od postavljanja, više od četiri godine, nisu bila u funkciji pa vrtić sada ima siguran ulaz i izlaz. Krov, premda nov, prokišnjavao je od prvih dana i pokazalo se da nije dobro izveden. Provodimo postupak za uklanjanje postojećeg i izvedbu dijela novog krova. Vrtić dobiva nova senzorna pomagala i didaktičku opremu.

Baštu želimo ponovno pretvoriti u mjesto susreta i druženja svih generacija. Pripremamo projekt međugeneracijskog centra kojim ćemo urediti prostor za rad Centra za pomoć u kući i Savjeta mladih, zajedničku prostoriju za radionice, edukacije, izložbe i druženja te obnoviti dječje igralište, street workout zonu, natkrivenu pozornicu i okoliš. Želimo da djeca, mladi i stariji ondje zajedno provode vrijeme i razmjenjuju znanja te da Bašta ponovno postane

jedan od dnevnih boravaka Komiže, kakva je nekada bila Čitaonica. Prvi mali korak već smo napravili – djeca su predložila da se Bašta osvijetli i rasvjetu smo postavili.

Na Kulturnom centru Ivan Vitić, u kojem se nalazi Posjetiteljski centar Geoparka Viški arhipelag, uz potporu Županije mijenjat će se dotrajala TPO krovna membrana. Najveći su problem metalni prozori koji su propali jer se nisu održavali od obnove objekta.

U Spomen domu je napokon napravljen servis klimatizacijskog sustava, zamijenjeno je ulje i dopunjena rashladna tekućina. Istodobno rješavamo krov, oluke, drvene elemente i ventilacijske otvore kroz koje je tijekom juga godinama ulazila kiša. Na jednom dijelu krova godinama je problem stvarala lopta koja je završila u oluku, a na drugom otvor prema odvodnoj cijevi nikada nije ni napravljen. To možda zvuči nevjerojatno, ali upravo takve stvari tek danas saniramo.

Sanirali smo i dio ljetne terase Spomen doma te kupili nove stolice.

Posjetiteljski centar na Biševu još čeka sanaciju.

U gradskim objektima nabavili smo 13 protupožarnih aparata, ne zato što su postojeći bili dotrajali, nego zato što na propisanim mjestima nikada nisu ni bili postavljeni. Male stvari postanu veliki problem kada se godinama preskače redovno održavanje.

6. Pomorsko dobro, Ribarska luka i Ribarska ulica

Novi Zakon o pomorskom dobru i morskim lukama produljio je postupke jer je ukinuo neka brža rješenja na koja se ranije moglo računati. To nije razlog da odustanemo. Krenuli smo od najteže oštećenih dijelova obale, među njima i Druge ploce, jer ondje više nema vremena za odgađanje.

Na pojedinim mjestima, među njima na Bjažićevu, još uvijek imamo kanalizacijske ispuste koje turističko mjesto odavno nije smjelo imati. Obalu moramo promatrati kao cjelinu: sigurnost, odvodnju, pristupačnost i javno korištenje prostora.

Ribarska luka napreduje prema planu. To je projekt Vlade Republike Hrvatske koji vodi Lučka uprava Split i za Komižu je iznimno važan. Prva faza radova ide prema završetku. Druga obuhvaća mol dug oko 200 metara.

Projekt popločenja Ribarske ulice preuzeo sam kao već ugovoren i započet projekt. Planirani radovi na ulici završeni su, a kvaliteta kamena i izvedbe u tom dijelu vidljivo je bolja. Međutim, oborinska odvodnja trenutno nema riješen ispust pa cijeli sustav ne može raditi kako treba. To se mora hitno ispraviti pa je raspisan natječaj za izgradnju oborinskog ispusta. Za ovaj projekt osigurali smo sredstva Ministarstva regionalnoga razvoja i fondova Europske unije te Ministarstva prostornoga uređenja, graditeljstva i državne imovine.

7. Promet, parkiranje i otočna povezanost

Problem nedostatka parkirnih mjesta je jedan od najvećih problema grada. Grad će kupiti parcele na istočnom dijelu Komiže na kojima ćemo urediti parkiralište, a već postojeće parkirne površine moramo osloboditi od neregistriranih i napuštenih vozila te urediti tako da im se poveća kapacitet.

Za Biševo smo uspjeli dogovoriti termine polazaka broda koje stanovnicima i posjetiteljima omogućuju nastavak putovanja prema Splitu. U postupku nove koncesije tražili smo i dodatnu tjednu dvostruku liniju kako bi stanovnici Biševa mogli doći u Komižu i vratiti se istoga dana dva puta tjedno. Suradnja s Agencijom za obalni linijski pomorski promet i lučkim upravama je dobra i takvu praksu želimo nastaviti.

Radimo i na poboljšanju javnog prijevoza na otoku. Splitsko-dalmatinska županija objavila je Javni poziv za sufinanciranje javnog prijevoza, na koji se prijavio Nautički centar Komiža. Cilj

je osigurati sredstva za održavanje autobusnih linija važnih za lokalno stanovništvo te kvalitetnije i redovitije povezivanje Komiže, Visa i ostalih naselja na otoku, posebno izvan glavne turističke sezone.

8. Voda i zaštita okoliša

Na izvoru Kamenice uz pomoć udruge Pomalo očišćen je odvod te voda sada, nakon višegodišnjih problema, normalno otječe i ispred izvora se više ne stvara prljava bara. To nije velik zahvat, ali je lijep primjer onoga što se može napraviti kada se problem samo ne promatra nego se izađe na teren i riješi se.

U suradnji s udrugom Sunce pripremamo obnovu javnih česmi u Starčevićevoj i u Ribarskoj ulici kako bi bile spremne za sljedeće ljeto.

Stručni elaborat pokazao je da ćemo zbog bolesti stabala, ugrožene sigurnosti i zadiranja pojedinih stabala na privatne parcele morati ukloniti više od dvadeset stabala, među njima i nekoliko velikih borova. Takve odluke mora pratiti odgovarajuća nova sadnja.

U sklopu izrade SECAP-a održat ćemo i javnu prezentaciju procjene utjecaja klimatskih promjena na Komižu. Klimatske promjene za nas nisu apstraktna tema. One su stvarnost koju moramo prihvatiti i na koju moramo što prije reagirati. Razdoblja suše su sve duža, temperature sve više, potrebe za potrošnjom vode sve izraženije. Zato želimo građanima predstaviti utvrđene rizike i zajedno razgovarati o tome što moramo štititi i kojim redom ulagati.

Pitanje Vodovoda i odvodnje otoka Visa i dalje nije riješeno. Čekamo odluku Visokog upravnog suda, a poslali smo i novu verziju prijedloga društvenog ugovora Vodovodu Brača i Hvara kojom želimo sačuvati stvarni utjecaj otoka na vlastite izvore i sustav. Nažalost, predstavnici Brača odbijaju prijedloge društvenog ugovora koje šaljemo. Ne prihvaćamo da o vodi otoka Visa odlučuju drugi, a da gradovi Vis i Komiža nemaju stvarnu mogućnost zaštititi ono što su desetljećima gradili.

Vodovod je godinama vođen maćehinski, uz premalo ulaganja i održavanja. Da nije bilo upornosti i snalažljivosti Stipe Vojkovića, stanje bi bilo još teže. Grad Komiža i Grad Vis u ovoj temi nastupaju zajedno, jer voda nije ni komiška ni viška - ona je osnovni uvjet života na otoku.

Ne možemo čekati da se svi vlasnički i sudski odnosi riješe kako bismo povećali sigurnost vodoopskrbe. Zato proučavamo mogućnost postavljanja desalinizatora i natječaje na koje bi se Grad mogao prijaviti. Otočni izvori i crpke imaju ograničen kapacitet, a sezonska potrošnja raste. Desalinizacija nije zamjena za postojeće izvore, ali može biti važan dodatni oslonac.

9. Gospodarenje otpadom

Gospodarenje otpadom jedan je od najozbiljnijih problema koje smo naslijedili. Odgovornost postoji na državnoj i lokalnoj razini, ali otočna stvarnost ne uklapa se u modele pisane za kopno. Prijevoz miješanog otpada i odvojenih frakcija morem skup je i složen postupak, a ljeti sustav mora podnijeti višestruko veće količine nego zimi. Zato s drugim otočnim sredinama tražimo model prijevoza i financiranja koji uvažava stvarne otočne troškove.

Na Šolti smo razgovarali s direktoricom njihova komunalnog društva, Tihanom Glavurdić, o sustavu koji su uspostavili. Dobru praksu treba prepoznati i preuzeti, a ne izmišljati sve iznova. Posebno zahvaljujem Tihani Glavurdić na otvorenosti, stručnosti i spremnosti da s nama podijeli iskustva i rješenja koja su na Šolti već pokazala rezultate. U cijeloj ovoj temi važna je suradnja s Gradom Visom i komunalnim društvom Gradina Vis d.o.o. Vicko Sviličić

preuzeo je velik dio stručnog i organizacijskog posla oko zajedničkih rješenja i zahvalan sam mu na ozbiljnosti kojom pristupa problemu.

Na odlagalištu Wellington godinama traje dubinski požar. Napravljena su geodetska i termovizijska snimanja te Elaborat za gašenje, a radi se i cjelovit plan sanacije odlagališta. Treba nam dokument iz kojeg će jasno proizlaziti što radimo, kojim redom, gdje se smještaju pojedini sadržaji i kako se sve financira. Tek tada možemo prestati gasiti pojedinačne požare, doslovno i preneseno. Zato i radimo cjeloviti operativni plan gospodarenja otpadom za otok Vis.

Komiža još nema sustav odvojenog prikupljanja otpada. Ne možemo govoriti o održivom turizmu, Geoparku i zaštiti prirode, a gotovo sav otpad prikupljati i bacati zajedno. Zato uz sanaciju Wellingtona pripremamo novi način prikupljanja, razvrstavanja i obrade otpada.

Za Šćeće još moramo riješiti vlasničke odnose. Dok zemljište nije čisto, ne možemo se prijaviti na sve izvore financiranja niti započeti sanaciju. I ovdje se pokazuje isto kao i kod hotela Biševo: nije dovoljno imati ideju i nacrt. Projekt mora imati riješeno vlasništvo i dokumentaciju da bi se proveo.

10. Zdravstvo i socijalna skrb

Osnovna zdravstvena skrb u Komiži trenutačno je stabilna. Imamo liječnike obiteljske medicine i stomatologa, a sve što možemo dodatno osigurati na otoku ljudima štedi put, vrijeme i novac. Pedijatrica sada dolazi jednom mjesečno, a razgovaramo i o redovitim dolascima dermatologa.

Nakon što smo osigurali CRP uređaj, sada tražimo način da liječnici, kada je potrebno, mogu dobiti i kompletnu krvnu sliku bez slanja pacijenta na kopno. Na otoku još nema laboratorija i zato svaka dijagnostička mogućnost koju možemo približiti pacijentima ima veliku vrijednost.

Tijekom turističke sezone osiguran je dodatni tim hitne medicine. Dogovorili smo i prijevoz pacijenata u lošim vremenskim uvjetima katamaranom jer je najčešće prikladniji od broda hitne medicinske pomoći koji je stacioniran u Milni na Braču.

Centar za pomoć u kući zatekli smo u vrlo lošem organizacijskom i financijskom stanju. Grad pomaže koliko može, ali nema sve ovlasti ni sredstva potrebna da sam riješi problem. O Centru sam razgovarao u Ministarstvu rada, mirovinskog sustava, obitelji i socijalne politike i s državnom tajnicom Margaretom Mađerić na Visu. Centar moramo sačuvati i dovesti na prihvatljivu razinu rada jer je mnogim starijim i nemoćnim ljudima ta usluga uvjet da ostanu u svome domu.

Nastavljamo s gradskim socijalnim mjerama, a s nadležnim ustanovama i Ministarstvom razgovaramo o mogućoj ispostavi Centra Juraj Bonači na Visu. Vesna Golemac i udruga Macići izuzetno pomažu i uključeni su u ovaj projekt.

11. Djeca, sport i pristupačnost

Prijavili smo na javni poziv rekonstrukciju Velog igrališta (Pizin). U projektu su travnati nogometni teren punih dimenzija, košarkaško igralište, cageball i nove podloge na oba teniska terena. Želimo prostor u kojem će djeca moći trenirati različite sportove, a klubovi imati uvjete za ozbiljan rad.

Posebno me raduje što se u boćarskom klubu napokon sustavno radi s djecom. Osnovnoškolci dolaze na treninge i već se vide vrlo dobri rezultati. To je smisao gradskog ulaganja u sport: da klub ne živi samo od jedne generacije, nego da odgaja novu.

Djeci koja treniraju nogomet u Visu osigurali smo besplatan prijevoz. Najmanje što Grad može učiniti jest omogućiti im da do treninga dođu bez dodatnog troška za roditelje. Pokušat ćemo isto omogućiti i za druge sportove kojih u Komiži nema.

S udrugom Macići održali smo sastanak i dogovorili daljnje korake za pristupačnost. Pripremljen je projekt novog pristupa moru i liftera za osobe s invaliditetom, a čeka se potvrda Županije. Plažna kolica i drvena staza već su se pokazali kao dobro rješenje i upravo su nastali iz prijedloga udruge Macići.

Osobama s teškoćama u kretanju omogućen je pristup kinu, banci, Galeriji Borisa Mardešića i drugim sadržajima na platou Spomen doma. Za rukohvat do ljekarne proveli smo natječaj, ali se nitko nije javio, pa ćemo ga ponoviti. Važno je jasno reći što nije uspjelo, ali i nastaviti dok se posao ne napravi.

Na Visu želimo organizirati sljedeći regionalni susret udruga i predstavnika lokalne i regionalne samouprave posvećen prilagodbi javnih prostora osobama s invaliditetom. Dobra suradnja s Macićima pokazuje koliko konkretan prijedlog udruge može promijeniti javni prostor.

12. Komunalni red, sigurnost i vatrogastvo

Dolaskom komunalnog, prometnog i pomorskog redara svakodnevno možemo pratiti stanje na terenu. Sada treba dovršiti pravila, evidencije i postupke kako bi sustav bio funkcionalan. Provođenje komunalnog reda nije kažnjavanje radi kažnjavanja, nego zaštita zajedničkog prostora, prolaza, obale i prava ljudi da koriste grad.

S Policijskom upravom surađujemo oko sezonske prisutnosti policije i smještaja službenika. I ovdje se ponovno vraćamo na stanovanje: teško je dovesti ljude na otok ako im se ne može ponuditi pristojan dugoročni smještaj. Gradovi će pomagati, ali rješenja moraju biti transparentna i održiva, a ne improvizirana iz sezone u sezonu. Pokušavamo i to promijeniti.

Na kraju izvještajnog razdoblja otok je pogodio veliki požar u kojem je izgorjelo područje od oko 300 hektara. Srećom, nije bilo ljudskih žrtava ni dovoljno evidentirane materijalne štete za proglašenje prirodne nepogode, ali požar nas je ponovno podsjetio koliko su nam vatrogasci važni. Grad za DVD Komiža izdvaja mnogo više nego što bi morao po propisima jer znamo da otočna sredina mora imati spremne ljude, vozila, plovila i opremu.

Osigurani su brodski motori i druga potrebna oprema, a nastavljamo jačati suradnju vatrogasaca, policije, civilne zaštite, lučkih službi i ostalih koji reagiraju u krizama. Vatrogascima smo zahvalili i javno, ali prava zahvalnost znači osigurati im uvjete u kojima mogu sigurno raditi.

13. Nautički centar Komiža

Nautički centar nije obična gradska tvrtka. O njemu ovise prijevoz, parkiranje, dio poslova na pomorskom dobru, održavanje i svakodnevne usluge o kojima građani ovise i odmah osjete kada ne funkcioniraju. Zato je važno da društvo radi profesionalno i u interesu Grada.

Ilda Stanojević preuzela je vođenje društva u vrlo teškim okolnostima. Pri primopredaji je preuzela službeno računalo na kojem nije bilo digitalne dokumentacije potrebne za normalan nastavak rada. Podaci su s računala nestali dva dana prije nego što je bivša direktorica predala računalo i dužnost, pa je nova Uprava morala početi slagati poslovanje bez osnovne digitalne arhive.

Umjesto da mjesecima objašnjava zašto nešto ne može, Ilda je krenula s poslom i u kratkom razdoblju napravila velik pomak. Zahvalan sam joj na energiji, upornosti i spremnosti da preuzme odgovornost u Društvu koje je zatečeno u vrlo lošem stanju.

U međuvremenu se Društvu pridružio Ivan Borčić, mladi ekonomist koji je odmah unio novu energiju. Zaposlena je i osoba za tehničko održavanje, što sam tražio dugo vremena, ali nije bilo sluha kod bivše Uprave. Gradska tvrtka koja upravlja vozilima, objektima i opremom mora imati kućnog majstora koji kvar vidi i otkloni prije nego što postane skupa sanacija.

Pokušaj prodaje autobusa neposredno prije turističke sezone, bez prethodno osigurane zamjene, jedna je od stotinu nevjerojatnih priča iz Nautičkog centra. To je odluka bivše Uprave za koju još nismo dobili razumno objašnjenje, a svima bi trebalo biti jasno da bi takav postupak ozbiljno ugrozio javni prijevoz i poslovanje Nautičkog centra. Preispitujemo ugovore i način na koji su vođene pojedine obveze društva, a ondje gdje postoje pitanja koja zahtijevaju provjeru, dokumentaciju dostavljamo nadležnim tijelima. Cilj nije proizvoditi skandal, nego zaštititi javni novac i urediti poslovanje tako da se ista pogreška više ne ponovi.

Društvo je tijekom 2026. godine ugovorilo dopušteno prekoračenje po računu u iznosu od 230.000 eura te dodatni kratkoročni kredit od 200.000 eura za financiranje obrtnih sredstava. To znači da je za redovno poslovanje bilo potrebno osigurati ukupno 430.000 eura dodatne likvidnosti. To nije podatak koji možemo zanemariti, nego još jedan dokaz koliko je bilo nužno odmah početi uređivati poslovanje i preispitivati preuzete obveze.

Posjetiteljski centar Modra špilja i dalje stvara minus od oko 400.000 eura godišnje. Siguran sam da ćemo taj minus već sljedeće godine smanjiti. Sa SAFU-om razgovaramo o reorganizaciji koja bi smanjila troškove. Važno je reći da, kada pišemo ili govorimo o izgubljenim sredstvima za ovaj objekt, mislimo na oko 2.000.000 eura minusa, jer upravo toliki će biti gubitak Nautičkog centra u ovih 5 godina. Izračunajte koliko je to neizgrađenih, izgubljenih stanova koje je Grad mogao imati samo od gubitaka Posjetiteljskog centra Modra špilja na Biševu.

Zgrada na adresi Ribarska 9 u većinskom je vlasništvu Grada i prije zahvata imala je uporabnu dozvolu. Nautički centar vodio je obnovu i dogradnju protivno odobrenom projektu, zbog čega je zahtjev za izdavanje uporabne dozvole odbijen. Posebno je neprihvatljivo da je gradska imovina radovima koje je vodilo gradsko društvo dovedena u stanje koje nije usklađeno s odobrenim projektom i za koje se ne može ishoditi uporabna dozvola. Moramo zaštititi interese Grada te vratiti objekt u zakonit i funkcionalan okvir.

Promjena upravljanja ne znači da će svi problemi nestati preko noći. Oko Nautičkog centra i dalje ima političkog podapinjanja; to smo i očekivali. Društvo mora napokon raditi u interesu Grada i građana, a rezultat će se mjeriti time funkcioniraju li usluge bolje nego prije.

14. Kultura, maritimna baština i Geopark

Na natječaj za mjesto direktora Geoparka Viški arhipelag pristiglo je 56 prijava, što pokazuje koliko je zanimanje bilo veliko. Izabrana je Marijana Eva Novak, koja se bavi kružnim gospodarstvom. Očekujemo da će ubuduće Geopark snažnije povezati prirodnu i kulturnu baštinu, lokalno gospodarstvo, obrazovanje i održivi turizam. Potencijal je velik.

Projekt Terra Marique prijavili smo na natječaj i čekamo odluku. Nautički centar trebao je kao partner osigurati koncesiju za sidrište u Mezoportu, ali bivša Uprava ponudila je naknadu tek nešto višu od propisanog minimuma, dok je drugi ponuditelj dao višu ponudu. Ta koncesija najvjerojatnije je izgubljena.

Kako zbog toga ne bi propao cijeli projekt, predložio sam da Nautički centar izađe iz partnerstva. Turistička zajednica i Geopark Viški arhipelag ostali su u projektu, a prijava je zadržala dovoljan broj bodova. Sada čekamo odluku nadležnog tijela.

U budućem postavu uspjeli smo dogovoriti da falkuša ostane u prizemlju Komune. Ideja da se brod makne, a na njegovo mjesto postavi svjetlosna instalacija, nije imala potporu

građana s kojima sam razgovarao niti je meni bila prihvatljiva. Kada sam taj plan poslao osobama koje su bile dio tadašnje vladajuće većine i bliskim suradnicima bivše gradonačelnice, svi su tvrdili da za njega nisu znali i da nisu bili obaviješteni da bi se falkuša trebala maknuti iz Komune. To dovoljno govori o načinu na koji je bivša vlast radila: važne odluke ostajale su u vrlo uskom krugu i nitko nije znao što se događa. Falkuša je srce komiške priče o ribarstvu i mora imati vidljivo reprezentativno mjesto.

Rota Palagruzona ove je godine imala potporu Hrvatske ratne mornarice, Lučke kapetanije i Plovputa. Jako jugo spriječilo je da se plovidbeni dio održi onako kako je zamišljen, ali manifestacija je bila sadržajna i okupila je goste iz Hrvatske, Italije i Norveške. Takve veze s drugim maritimnim zajednicama želimo dalje razvijati.

Poseban događaj bio je dolazak nobelovca Johna Martinisa u Komižu. Dvorana Spomen doma, gdje je održan doček, bila je puna, razgovor je privukao i mlade i starije, a Martinis se zaljubio u Komižu i najavio da će doći ponovno. Komiža je mala, ali iz nje i njezinih obitelji potječu ljudi svjetskoga glasa. To je dokaz da se i iz male sredine znanjem i poštenim radom mogu postići veliki uspjesi.

15. Lokalno gospodarstvo, poljoprivreda i turizam

Projekt Agro Hub / OPG Akcelerator predodabran je za financiranje u sklopu Integriranog teritorijalnog programa za otoke. Grad Komiža u projektu planira nabavu mobilne opreme za zajedničko korištenje otočnih poljoprivrednika, među ostalim mobilnog laboratorija za analizu vina i mobilne sušare. O konačnom sadržaju ulaganja razgovarat ćemo s poljoprivrednicima jer oprema mora odgovarati njihovim stvarnim potrebama.

Posebno želimo pomoći mladim poljoprivrednicima i ljudima koji tek pokreću posao. Komiža ne smije ovisiti samo o turizmu. Poljoprivreda, ribarstvo, mala proizvodnja i usluge stvaraju cjelogodišnja radna mjesta i daju ljudima razlog da ostanu na otoku.

Turistička zajednica priprema Plan upravljanja destinacijom i izračun prihvatnog kapaciteta.

Taj dokument ne smije završiti u ladici, nego mora odgovoriti na pitanje koji je maksimalni kapacitet koji Komiža može podnijeti i kako turizam usmjeriti, a da ne uništi ono zbog čega ljudi dolaze: autentičnost, prostor, more i tradiciju. Broj dolazaka sam po sebi ne predstavlja razvoj ako su posljedice toga pretjerana gužva, nedostatak vode, otpad i nedostatak prostora za stanovanje.

Napokon postoji volja turističkih zajednica gradova Komiže i Visa da projektno surađuju i zajednički brendiraju otok. Gradovi Komiža i Vis, obje turističke zajednice, Zaklada za otok Vis, Zavičajni muzej i SDŽ zajedno rade na prezentaciji i brendiranju povijesne baštine otoka Visa te razvoju turističke rute koja će povezati njegove povijesne lokalitete, priče i sadržaje. Cilj nije stvoriti još jedan slogan, nego povezati cijeli otok u prepoznatljivu cjelinu koja će živjeti tijekom cijele godine.

Komiža je i dalje prepoznata kao autentična destinacija i upravo to moramo sačuvati. Ne smijemo čekati da se razvoj okrene protiv stanovnika pa tek onda pokušavati popraviti štetu. Turizam mora imati granice koje štite svakodnevni život grada.

Poklodi, Fiera, Ribarska noć, Zalogaj velikog mora, Rota, koncerti i druga događanja pokazali su da ljudi žele sadržaj i zajedništvo. Želimo razvijati i događanja izvan glavne sezone, uključujući trailove i programe koji će biti zanimljivi i nama koji ovdje ostajemo cijele godine. Turizam treba služiti životu grada, a ne obrnuto.

16. Suradnja otoka

Jedna od najvažnijih promjena je izvrsna suradnja s Gradom Visom. Voda, otpad, zdravstvo, prijevoz, vatrogastvo, Geopark i velik dio infrastrukture zajedničke su teme i nema smisla da ih dva grada rješavaju svaki za sebe. Zajedno radimo studije i projekte i zajedno branimo interese otoka.

Tako trebamo nastaviti do kraja ovog mandata i nakon njega. Komiža i Vis moraju prema Županiji i državi nastupati kao jedan otok, a otoci se međusobno povezivati kada prema Zagrebu i Europi traže poštenije uvjete. Kada dođemo pripremljeni i kada je jasno da ne zastupamo privatne interese nego potrebe zajednice, ljudi u ministarstvima i županijskim službama pokušavaju pomoći koliko mogu.

Ista logika vrijedi i unutar Komiže. Možemo se politički razlikovati, raspravljati i postavljati teška pitanja, ali oko onoga što je dobro za Grad moramo znati surađivati. Premala smo zajednica da bismo energiju trošili na međusobna podmetanja i zaustavljanje dobrih ideja. Komiža može naprijed samo ako svatko od nas svoj dio posla radi odgovorno i ako nam je interes Grada važniji od osobnih i političkih interesa.

17. Zaključak

Ovo je bilo razdoblje sanacije, ali i razdoblje u kojem je Grad ponovno počeo funkcionirati kao tim. Otvorili smo teške teme, ojačali upravu, počeli uređivati gradske tvrtke i objekte, razgovarali s građanima i pripremali projekte koji će se vidjeti u nadolazećem vremenu. Neću reći da je sve riješeno, jer nije. Ali više se ne pravimo da problem ne postoji samo zato što je neugodan ili skup.

Hvala nezavisnoj listi Movi se! Bez ljudi koji su prihvatili odgovornost i uložili svoje vrijeme velik dio ovoga ne bi se dogodio. Hvala zaposlenicima Grada, gradskim ustanovama i tvrtkama, mjesnim odborima, Savjetu mladih, udrugama, klubovima, volonterima i svim građanima koji su došli s prijedlogom, upozorenjem ili ponudom da pomognu.

U sljedećem razdoblju moramo privući još više iskrenih i dobronamjernih ljudi u lokalnu politiku. Lokalna politika u svojoj je biti komunalna politika: krov koji ne prokišnjava, siguran put do mora, prijevoz djeteta na trening, liječnik koji može doći na otok, čista ulica i projekt koji je pripremljen kako treba. Za takav posao trebaju nam ljudi koji žele graditi i koji lokalnu politiku ne doživljavaju kao priliku za osobnu korist.

Komiža ima dovoljno znanja, energije i dobrih ljudi da napravi velik pomak. Moj je posao tu energiju povezati, govoriti istinu o stanju i gurati stvari naprijed zajedno s cijelim otokom. Tim ću smjerom nastaviti voditi Grad.

Komiža, 15. rujna 2026.

GRADONAČELNIK
Ivica Vitaljić